Fundo Oliveira Mello/Enc. 08/Acervo Arquivo Público de Paracatu

Jornal de Paracatu

ANO I Nº 01 — PARACATU, MG 19/JUNHO/1982 — Cr$ 30,00

Prefeito de Paracatu está entre os 70 mais atuantes do Estado

Página – 5

Camilo: todos os candidatos são bons

Durante a convenção estadual do Partido Social Democrático—PDS, pelo menos dois nomes estarão na pauta dos convencionais, disputando a preferência de todos para que sejam indicados pelo partido situacionista como candidatos a governador de Minas Gerais: Eliseu Resende, ex-ministro dos Transportes, e Murilo Badaró, Senador pelo partido da situação, integrante do conhecido quadro dos "biônicos". Enquanto os dois disputam a preferência e os votos dos convencionais, o deputado Camilo Machado já tem uma conclusão nada conclusiva: ambos são bons candidatos, e reúnem condições necessárias para governar o Estado.

Em visita a Paracatu no início deste mês, o deputado Camilo Machado concedeu entrevista ao Jornal de Paracatu, oportunidade em que procurou esquivar-se de declinar o nome do seu preferido e portanto merecedor do seu voto na convenção. Político, alegou que iria consultar as suas bases, após o que poderia definir qual o candidato melhor identificado com o setor ao qual está ligado. E, de definitivo mesmo, declarou apenas que ambos são bons, e merecedores do voto do eleitor do Nordeste de Minas.

Questionado sobre as características dos candidatos, Camilo Machado disse que Murilo Badaró deflagrou grande campanha cívica e política, sendo o único candidato ao Governo do Estado que visitou todos os 722 municípios mineiros. É, assim, homem que conhece os problemas de Minas Gerais, e que, guindado ao poder, estará em condições de resolvê-los.

Quanto a Eliseu Resende, Camilo Machado entende ser pessoa possuidora de grande respaldo administrativo, e também sensibilidade política. O candidato preferido do Palácio da Liberdade não é político, mas tem sensibilidade política, enriquecida pelos conhecimentos técnicos que tem dos problemas administrativos do Estado. Dessa forma, iria cuidar dos problemas de uma forma técnica em termos de competência, mas também utilizando a sensibilidade política.

Argumentado que "todos os dois são bons e atendem aos interesses de Minas Gerais e da região", o deputado Camilo Machado preferiu manter reserva quanto ao nome do seu preferido, divulgando apenas após ouvir as suas bases políticas. O resultado dos contatos até agora não são conhecidos.

MARY JANE', BALEZA EXOTICA

O Jornal Serra dos Cristais de Cristalina estará promovendo no próximo dia 03 um baile no C.C.P.C. para escolher a garota destaque da cidade.

O Jornal de Paracatu nas próximas edições destacará uma garota pela sua beleza e comunicação, para em breve escolhermos também a garota destaque de Paracatu.

Começou a corrida à Prefeitura

Leia um artigo abordando a situação política local, e o posicionamento dos prováveis candidatos a prefeito nas eleições de 15 de novembro.

Página 3

A Feira Livre é um sucesso

Criada para combater o atravessador e oferecer um Produto de primeira qualidade, a feira livre da Praça do Rosário já é um sucesso.

Página 7

Cr$ 48,4 milhões para entidades de assistência social, Leia na página 03 uma reportagem com o diretor do CEAPS, José Reinaldo Pinheiro.

Um grito em defesa do patrimônio Municipal. para o professor Lavoisier Wagner, já não existe recuperação fácil para o conjunto arquitetônico da cidade.

Em Paracatu, é um mistério o desaparecimento de veículos veja na coluna Policial, uma reportagem com o delegado Waltamir Pereira.

PARACATU ATLÉTICO CLUBE, campeão do primeiro turno torneio regional Paracatu—Unaí, tudo sobre o esporte local na página 08.

Editorial

Uma estrutura forte e desejo de bem servir

Esta é a primeira edição do Jornal de Paracatu. Em meio à desconfiança geral, decorrente do fracasso de periódicos postos em circulação anteriormente, o seu novo jornal chega com um propósito: servir bem. Afinal, desde o início, os editores estão conscientizados de que o JP chega para preencher o vácuo existente na comunicação escrita da cidade, devendo assumir a função social exigida desse tipo de empreendimento.

Como o Leitor pode observar, o Jornal de Paracatu difere bastante da maioria dos periódicos publicados no interior de Minas Gerais. Composto e impresso em "off-set", e em dimensões profissionais, ele pode ser considerado o que de mais moderno existe em termos gráficos no jornalismo do País.

Acreditamos que, com esses dois fatores importantes, quais sejam estrutura forte e desejo de bem servir, levaremos avante um empreendimento que haverá de ser um marco histórico para Paracatu. Um marco de suma importância já que todos os profissionais e colaboradores procuram o árduo caminho da comunicação para darem a sua colaboração à comunidade.

Nas nossas páginas, o Leitor vai encontrar variado material jornalístico, numa abordagem que envolve dos assuntos políticos ao delírio do futebol. Falhas cometemos, e certamente continuaremos a cometer. Somos humanos e, por isso mesmo imperfeitos. Mas ninguém poderá nos negar, e disso fazemos questão, o mérito de termos procurado fazer bem feito, e munidos das mais sadias intenções. A cada edição, buscaremos o aperfeiçoamento, sempre respeitando o público leitor. E que Deus nos ajude nessa cruzada.

OS EDITORES

REMOL LTDA - PRÉ-MOLDADOS DE CIMENTO

PL

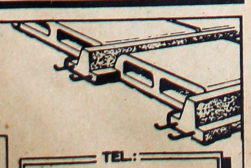

- LAJES PRÉ-MOLDADAS
- BLOCOS DE CONCRETO
- MOURÕES P/ CERCAS
- MEIO-FIO
- MANILHAS
- BLOQUETES

TEL.: 671-1327

Rua Afrânio S. Pereira, 361 - Paracatu - MG.

Escritório de Engenharia, Projetos de Construção

ANTONINO CAMILO DE ANDRADE FILHO

ESCRITÓRIO DE ENGENHARIA:
Av. Quintino Vargas, 315, Sala 2 Fone: 271-1529
EM CRISTALINA
Pedidos através do Fone: 622-1147

Uma Indústria de alta classe ajudando construir melhor em Paracatu

Mais uma grande obra arquitetônica, projetada e construída por Antonino Camilo de Andrade Filho, Engenheiro Civil.

Fundo Oliveira Mello/Enc. 08/Acervo Público de Paracatu

EXPEDIENTE

Diretor: Manoel Castro Neto
Editor Carlos Monteiro
Redação: Florival Ferreira
Reportagens: Carlos Monteiro, Florival Ferreira, Bispo e Ruth Brochado.
Colaboradores: Jadir Penna Anfrisio Macêdo Martim Mora Laís Botelho Sant'Ana Mª de Lurdes Brochado João de Jesus Macêdo Udelton Paixão.
Fotos: Lucas foto e foto Guimarães.

Obs. Prop. Editora Cristalina Ltda. e as matérias assinadas Rsp. do Autor
JORNAL DE PARACATU
Av. Quintino Vargas, 353, Sala 05
fone 671-1579

Serviços Gráficos Editora Jornalística Tribuna de Brasília Ltda,
fone 233-6456

AMABAP quer "apenas o mínimo"

O visitante que chegar a Paracatu, indo em direção à cidade de Guarda-Mór, terá oportunidade de conhecer aspectos variados. Na parte nova, sentirá os reflexos do progresso; depoimentos históricos chegarão ao seu conhecimento, ao trafegar pela parte velha; e, por fim, terá diante de si o bairro Paracatuzinho, desprovido de água tratada, energia elétrica, redes de esgotos e diversos outros requisitos exigidos por uma comunidade tida como desenvolvida. Pois conseguir esses requisitos, melhorando as condições de vida daquela área, pode ser denominado de meta da Associação dos Moradores e Amigos do Bairro Paracatuzinho-AMABAP.

O presidente da Associação é Leacir dos Santos Reis. Sargento da Aeronáutica, ele deixa de lado os momentos de descanço para brigar com unhas e dentes pela melhoria do Paracatuzinho. Afinal — argumenta — o bairro conta com um quarto da população urbana de Paracatu, de conformidade com o último Censo demográfico. Humilde, ele diz que aquela área exije menos do que as condições mínimas necessárias a uma vida condigna, constante da Declaração Universal dos Direitos do Homem. O Paracatuzinho não quer muito, mas não abre mão do atendimento das suas reivindicações.

Basicamente, a luta da AMABAP é pela instalação de redes de esgotos; extensão de redes de energia elétrica; e implantação de redes de água potável. Entende o presidente, contudo, que há necessidade de se reativar ou ativar prédio escolar construído no bairro e até hoje não aproveitado, apesar de existir considerável número de crianças que não estudam devido à falta de local. A falta de atendimento daquilo que ele considera direito da população é uma meta a vencer. Afinal, a AMABAP, fundada em 22/10/80, nasceu exatamente para resolver problemas desse quilate.

Na luta pela melhoria da área, a AMABAP já conseguiu a implantação de 90 postes. Mas o presidente diz esperar que essa vitória não venha a atender apenas "a uma meia dúzia de privilegiados". A Associação espera também que seja utilizado o posto médico existente no Paracatuzinho, já que ele foi inaugurado no ano passado, e até hoje permanece abandonado — finaliza.

"Letacir dos Santos Reis — Presidente [illegible]AMABAP"

ACIPA quer trazer indústrias

O município de Paracatu poderá receber um fator novo para acelerar a sua economia: a instalação de indústrias. Isso é o que pretende Associação Comercial e Industrial de Paracatu-ACIPA que já ensaia os primeiros passos para que essa meta seja atingida a médio prazo. Segundo seu presidente, sr. Diogo Soares Rodrigues, a entidade vai manter contatos com empresários do Sul, Nordeste e outras áreas do Sudeste, na tentativa de atrair indústrias para o município, de forma a aproveitar a matéria prima e a mão-de-obra existentes na região.

Ao transmitir a informação, o presidente disse que é perfeitamente viável a instalação de indústrias de aproveitamento de madeiras e produtos agrícolas, dentre outros. Além disso, a região é propícia ao cultivo da cana, com o que seria possível industrializar açúcar e álcool. Do ponto de vista social, ele diz que haveria aproveitamento da mão-de-obra, através da criação de diversos empregos diretos e indiretos.

Diogo Soares Rodrigues aponta diversas vantagens que poderão ser obtidas, caso a meta de atrair indústrias seja atingida: a economia municipal adquirirá estrutura mais sólida, evitando as oscilações provocadas pelas safras e entressafras; a maior circulação das riquezas representará também elevação das receitas dos poderes públicos; a elevação da renda "per-capita" produzirá reflexos positivos em diversos outros setores.

Reativada recentemente, a ACIPA ainda não dispõe de estrutura para encetar trabalho de tamanha envergadura. No entanto, tão logo ela esteja melhor solidificada, a luta pela vinda das indústrias será deflagrada. Nesse sentido, o presidente pretende manter diversos contatos com associações similares e federações comerciais e industriais, na tentativa de mostrar aos investidores a vantagem de se criar indústrias no município.

Sociedade corporação musical Lyra Paracatuense

Apesar de tudo, a lira não morreu

No dia 8 de outubro de 1961 foi criada a Sociedade Corporação Musical Lira Paracatuense. Em festa em que não faltou um requisito básico, a música, ela foi inaugurada oficialmente no dia 28 de outubro do ano seguinte, passando a representar um orgulho para a cidade. Hoje, a Lira sobrevive graças à abnegação de seus integrantes.

Segundo seu atual presidente, Joaquim André Sobrinho, a Lira é registrada no Conselho Nacional de Serviço Social. O Decreto 61.704, de 13.11.67, deu a ela a condição de entidade de utilidade pública federal. Apesar disso, ela não recebe nenhuma subvenção dos poderes públicos. Apenas a Prefeitura dispõe de dotação orçamentária de Cr$ 10 mil anuais, mas esses recursos não têm sido repassados.

Ao ser instituída, a Sociedade de Corporação Musical Lira Paracatuense teve a sua diretoria assim constituída: Ruy Jordão de Carvalho (presidente), Joaquim André Sobrinho (vice), Luíza Rocha e Guilhermina Mundim (secretárias), recém vindo Gonçalves de Carvalho e José Artur Mundim (tesoureitos), Jurandir Cunha Chaves (procurador) e José Gonçalves Araújo (diretor artístico). Atualmente, sua diretoria é integrada por Joaquim André Sobrinho (presidente), Luís Pedro Alves Santana (vice) Guilhermina Mundim e Francisco Ferraz Braga (secretários), José Redelvino Cruz e Antônio Benedito de Castro (tesoureiros) José de Souza Dias (diretor artístico) e João José Luís (procurador).

Os primeiros músicos da Lira Paracatuense foram os seguintes: Aladim Teixeira Borges, Antônio Neto Siqueira, Antônio Teixeira Machado, Curtes Rodrigues Bijos, Floriano Damasceno Oliveira, Francisco Ferreira Braga, Gessy Carvalho, Isaías José Andrade, Joaquim André Sobrinho, João Abadia Alves, José Gonçalves Carvalho, José de Souza Dias, José Batista Rodrigues, José Mundim, José Odilon Melo, Júlio Xavier Silva, Maurício Meireles, Osmar Natividade, Pedro Alves Santana, Tomás Corres dos Santos, Waldemar das Virges Ferreira, Maria Lima Araújo, Rita de Cássia e Sônia Benedita Araújo.

SPC vai punir mau-pagador

A Associação Comercial e Industrial de Paracatu-ACIPA foi reativada há poucos meses e, dentre suas metas, já elegeu uma prioridade; o combate ao mau-pagador, com a conseqüente proteção das vendas a crédito. Com essse objeltivo, a entidade está cuidando da implantação do Serviço de Proteção ao Crédito-SPC que, em termos de venda a prazo, funcionará como as novelas antigas: premiará os bons e, ao mesmo tempo, punirá os ruins.

Diogo Soares Rodrigues, presidente da Associação Comercial e Industrial, diz que o comércio local enfrenta sério problema, não sabe se está vetando uma venda a um bom-pagador, ou se está concedendo crédito a pessoa que simplesmente não honra compromissos assumidos. Dessa forma, a melhor defesa do comércio seria o SPC, onde os mauspagadores seriam catalogados em lista específica, às quais os comerciantes associados teriam acesso.

A ACIPA conta atualmente com cerca de 160 associados. Seu quadro pode ser elevado, desde que os pretendentes a inscrição estejam dispostos a desembolsar Cr$ 2 mil pela "jóia" (empresa individual), ou Cr$ 4 mil (empresa coletiva) e, ainda, mensalidade de Cr$ 4 mil. Podem integrar os quadros da entidade empresas comerciais e industriais.

O presidente enumera diversas vantagens e privilégios para aqueles que estejam propensos à vinculação: a classe estará unida e representada oficialmente, do que resultará maior poder de reivindicação e defesa dos interesses; o SPC será elemento de suma importância nas vendas a prazo, evitando muitos prejuízos aos associados que a ele tiverem acesso: será criado serviço de assistência jurídica; e outros fatores surgirão tuturamente, todos contribuindo para que os associados saiam ganhando com a vinculação.

MELHOR ASSISTÊNCIA

Tão logo esteja totalmente estruturada a ACIPA vai manter gestões junto ao INPS, visando a conseguir melhor atendimento não só aos empregadores como, também, aos empregados.

Restaurante Luana Ltda

Churrascos, peixes e Serviços à La Carte.
Av. Deputado Quintino Vargas, 349 - Fone: 671-1425
PARACATU – MG.

DISMAP — Distribuidora de Máquinas Agrícolas Paracatu Ltda

Tecnologia Avançada, Assistência Técnica, Peças e Serviços. Motor Diesel Yanmar, Moto Serra Still, Desintegrador Nogueira, Engenho de Cana, Moto Bomba, Debulhador de Milho e Máquina de Beneficiar Arroz.

DISMAP
Rua Dr. Joaquim Brochado, 11, Fone: 671-1990 – PARACATU – MG –
Rua Frei Patrício, 1.035 - Fone: 320 – JOÃO PINHEIRO – MG –
Av. Governador Valadares, 08 - Fone: 676-1791 – UNAI – MG –

Eletrorádio Nossa Senhora Aparecida

Conserto em Rádios, Toca-fitas, eletrofones TV a Cores e P/B – Conserto em qualquer marca. Instalação de Som em carros.

Rua Professor J. Joaquim da Costa nº 15
PARACATU – MG.

SAPATARIA CARDOSO

SAPATARIA CARDOSO
Calçados em Geral e Artigos para Fazenda – Botinas, Sapatos, Selas, Artigos para Esportes, Tênis Chuteiras e Bolas
Preço baixo e fino atendimento.

Matriz: *Rua Capitão Speridião Nº 709 João Pinheiro-MG*
Filial: *Av. Dep. Quintino Vargas, Nº 148 Paracatu - MG*

JOVEM LAR

Quando você for comprar móveis e eletroméstico não se esqueça da Jovem Lar, que tem os melhores preços da região, tudo facilitado pelo crediário Jovem Lar.
A JOVEM LAR tem sempre o melhor preço porque possui transporte próprio e busca nas melhores fábricas do país.

Tudo para seu conforto,
Transportamos mudanças para qualquer parte do País.
Aguardem, grande promoção de aniversário no mês de julho.
MATRIZ – em Paracatu, FILIAIS em Unaí e Vazante e agora com duas grandes lojas em Cristalina – Rua 7 de setembro, 57 e Av. 21 de abril, 256.

Arquivo Público de Paracatu

Assistência social terá Cr$ 48,4 milhões

Somarão Cr$ 48.467.467,00 recursos a serem liberados para as entidades de assistência social de Paracatu e Guarda-Mór, vinculadas ao Consórcio de Entidades de Assistência e Promoção Social-CEAPS, possam continuar desenvolvendo o seu trabalho. Informa o diretor do CEAPS, Sr. José Reynaldo Pinheiro, que esses recursos serão conseguidos através do Fundo de Apoio ao Desenvolvimento Social-FAS, gerido pela Caixa Econômica Federal, e que a sua liberação está em fase de negociação entre os governos Federal e Estadual. O dinheiro do FAS — diz ele — dará condições para que diversas entidades possam executar projetos por elas elaborados.

Os projetos montados pelas entidades de assistência social podem ser divididos em duas partes. Na primeira, já foram aprovados pela Secretaria de Estado do Trabalho alguns que beneficiam diretamente quatro instituições, com a aplicação de Cr$ 8 milhões e 817 mil. A fase atual é apenas de liberação. A segunda parte prevê o investimento de recursos da ordem de Cr$..... 39.650.467,00, e os projetos estão em fase de estudos. Após a sua aprovação, o dinheiro necessário à sua implantação será concedido.

Silvano Alves de Avelar, supervisor administrativo do CEAPS, esclarece que os projetos já aprovados prevêem o seguinte: construção de instalações dentro do projeto "esportivo-recreativo", pela Associação Paracatuense de Amparo e Recuperação dos Excepcionais-APARE, no valor de Cr$ 4,949 milhões; reforma e equipamentos de salas-de-aula no Movimento Assistencial Espírita Bezerra de Menezes, com a aplicação de Cr$ 636 mil; edificação da sede própria da Associação dos Moradores e Amigos do Bairro Paracatuense-AMABAP, com a destinação de Cr$ 912 mil; e ampliações e equipamentos no Conselho de Desenvolvimento Comunitário, no valor de Cr$ 2,320 milhões — tudo envolvendo um total de Cr$ 8,817 milhões.

Em fase de aprovação pela Secretaria do Trabalho estão projetos que envolvem mais de Cr$ 39 milhões. As entidades que deles irão usufruir, os projetos em si e o montante que eles representem em números redondos são os seguintes: APARE — projeto "esportivo-recreativo" (continuação), Cr$ 5,514 milhões; AMABAP — construção da sede própria (continuação), Cr$ 1,310 milhão; Conferência São Vicente de Paulo — edificação de prédio para escritório e sala de reuniões, Cr$ 1.850 milhões: Associação de Desenvolvimento Social Morro Agudo — instalação de redes de energia elétrica — Cr$ 19 milhões; Congregação Espírita São Francisco de Assis — ampliação da sede própria, Cr$ 1,125 milhão; Conselho de Desenvolvimento Comunitário — ampliação da sede e equipamentos, Cr$ 3,861 milhões; Educandário Santa Inês — ampliação da sede e equipamentos, Cr$ 5,223 milhões; Centro Espírita Fé, Esperança e Caridade — construção de casas-conjuntas, Cr$ 1,039 milhão; e Movimento Assistencial Espírita Bezerra de Menezes — reforma e equipamento de três salas, Cr$ 636 mil.

FALTA COORDENAÇÃO DE ESFORÇOS

Em entrevista ao Jornal de Paracatu, o diretor do CEAPS, Sr. José Reynaldo Pinheiro, condenou a falta de coordenação de esforços pelas entidades de assistência e promoção social que atuam no município e na região. É que, muitas vezes, instituições desse tipo queimam cartuchos na execução de determinado trabalho, enquanto outra já vem prestando o mesmo tipo de assistência. ele entende que a assistência social prestada em Paracatu e nos municípios vizinhos "é razoável", acrescentando, contudo, que os esforços empreendidos seriam mais eficazes, caso houvesse maior coordenação.

Atualmente, integram o CEAPS Associação Paracatuense de Amparo e Recuperação do Excepcional-APAREm Movimento Assistencial Espírita Bezerra de Menezes, Conferência São Vicente de Paulo, Educandário Santa Inês, Congregação Espírita São Francisco de Assis, Centro Comunitário Almir Pereira Bahia, Centro Comunitário Lagoa de Santo Antônio, Sindicato Rural Patronal, Associação de Desenvolvimento Social do Morro Agudo, e Associação dos Moradores e Amigos do Bairro Paracatuense — todas elas sediadas em Paracatu.

Além dessas, estão vinculadas ao CEAPS instituições de outras cidades que são as seguintes: Conselho Comunitário de Cabeceira Grande. Conselho Central da Conferência São Vicente de Paula, Instituto Educacional Filantrópico Evangélico, Província Carmelita de Santo Elias e Fundação José Albino de Proteção ao Menor (Unaí); Conselho de Desenvolvimento Comunitário (Guarda-Mór); Comissão de Desenvolvimento Social de Claro de Minas (Vazante); e Fundação Municipal de Saúde (Arinos).

Começou a corrida à Prefeitura

Texto: Florival Ferreira

Faltam menos de seis meses para as eleições de novembro próximo. No entanto, em todo o Brasil, dos pampas gaúchos aos seringais da Amazônia, o processo sucessório já foi deflagrado. Em Paracatu, apesar de as convenções municipais não terem sido realizadas, a campanha política está em plena efervescência, e dois candidatos despontam como elementos polarizadores da disputa: Diogo Soares Rodrigues, pelo Partido do Movimento Democrático Brasileiro-PMDB, e Emiliano Pereira Botelho, pelo Partido Democrático Social-PDS. Correndo fora da Pista aparece também o folclórico presidente do Partido dos Trabalhadores-PT, Manoel Monteiro.

Os dois principais personagens do espetáculo eleitoral que se avizinha são políticos. Portanto, seria no mínimo ilusão esperar que ambos dessem à divulgação suas plataformas políticas agora. Curtidos,, eles não se lançam de peito aberto, mesmo porque "a fruta pode amadurecer antes do tempo"; otimistas, vêem em qualquer situação nova um trunfo favorável às suas pretenções; candidatos, não deixam escapar uma chance, por menor que seja, de arrejimentar votos. A meta mais imediata é uma só: a consagração pelas urnas. Embora nada possa ser definido até o momento, a política municipal de Paracatu deverá seguir contornos mais ou menos identificados com a situação que se segue.

DIOGO — LINHA MAIS POPULISTA

Inegavelmente, e ele sabe disso, o candidato do PMDB tem suas mensagens captadas pela população Assim sendo, o Sr. Diogo Soares Rodrigues dirige seu trabalho contra a.. atual administração municipal, tendo em vista que o seu principal adversário até agora, Sr. Emiliano Pereira Botelho, é o candidato do prefeito Almir Alaor Porto Adjuto. Afinal, a cartilha política reza que quase sempre é vantajoso questionar os feitos de uma administração, ou principalmente criticar as suas falhas. Nos velhos tempos da política, o ex-governador Milton Campos teria declarado: "Deixa o povo falar. as vezes, até mesmo eu tenho vontade de falar mal do Governo".

Diogo Soares Rodrigues diz que "o PMDB está estruturado em base sólida, o povo, que exige o PMDB à frente da Municipalidade". Em razão disso, "o candidato ou os candidatos" do partido será ou serão fatalmente vitoriosos. Isso tem explicação no êxito obtido no último pleito parlamentar: Ronan Ramos, deputado da Oposição, "ganhou disparado da soma dos votos obtidos pelos candidatos situacionistas". Crê também que problemas nacionais acabarão contribuindo para que o seu partido seja vitorioso. De acordo com seu entendimento, "o povo vai protestar contra o estado das coisas". Assim sendo, conclui "vamos ganhar as eleições municipais, estadual e parlamentares".

EMILIANO — A CAUTELA COMO ESTEIO

Paradoxalmente, Emiliano Pereira Botelho, mais jovem, prefere manter uma posição mais serena do que o Sr. Diogo Soares Rodrigues, mais amadurecido. Isso dá a estranha idéia de que o idoso é incendiário, enquanto o jovem é bombeiro. O candidato do PDS não chega nem mesmo a ventilar quais serão as linhas mestras da sua campanha. Sabe-se, contudo, que um sólido esquema servirá de trampolim para que ele alce o seu vôo em direção à Prefeitura e que ele se apóia nele.

Para que se tenha idéia, foram realizadas recentemente reuniões entre remanescentes dos antigos PSD e UDN, hoje integrantes do PDS, quando houve concordância quanto ao lançamento do Sr. Emiliano Pereira Botelho como candidato único, representando as duas facções políticas. Se nenhum obstáculo se interpor ao candidato do prefeito Almir Alaor Porto Adjuto, ele poderá contar com o apoio de duas facções que, num passado não muito recente, foram dois elementos de peso nos resultados das eleições de Minas Gerais. Isso, em termos de partido situacionista atual.

MANOEL — TODO MUNDO TRABALHA, NÃO?

Enquanto os candidatos do PMDB e PDS armam suas estruturas, um terceiro elemento surge no cenário político. Manoel Monteiro, presidente do Sindicato dos Trabalhadores Rurais de Paracatu, parte de um raciocínio bastante simples para justificar suas chances de chegar à Prefeitura: "os integrantes de uma comunidade, em sua maioria, trabalham, e haverão de optar pelo Partido dos Trabalhadores". Essa seria, portanto, a sua pedra de toque, caso venha a lançar a sua candidatura — coisa que os observadores políticos não levam a sério.

O certo é que, caso o chamado voto de partido venha a ser elemento de peso no próximo pleito, o candidato a candidato do PT funcionará como elemento colaborador indireto do partido situacionista: dividirá a oposição. Indiferente a tudo isso, o Sr. Manoel brada aos quatro cantos da cidade que lançará a sua candidatura. E lança mensagens tidas como de coloração esquerdista em defesa "das classes trabalhadoras oprimidas". Na sua retórica, brados comuns durante a vigência dos atos de exceção, como "abaixo a ditadura", ainda podem ser encontrados e, confirmada a sua candidatura, coisa que muitos duvidam, deverão ser ouvidos durante os comícios deste ano.

JOAQUIM — POSIÇÃO EQUILIBRADA

Enquanto os principais candidatos preparam as suas estratégias, novos elementos políticos surgem a cada dia. Joaquim Batista Franco, o Quinquinho, ex-prefeito da cidade, pode também lançar a sua candidatira. Escaldado, ele disse ao "Jornal Serra dos Cristais" que os contornos políticos são equilibrados no município. Não descartou a possibilidade de ser candidato, afirmando, contudo que a sua campanha "vem sendo feita pelo povo".

Embora ele não diga, tanto Joaquim Batista Franco como outros homens tidos como bons políticos, podem lançar suas candidaturas pelo PMDB. Primeiro, porque a legislação assim o permite, caso outro pacote não venha a modificá-la; segundo, porque o partido teria mais de um palanque, podendo somar votos; terceiro, porque estaria havendo resistência internas contra o Sr. Diogo Soares Rodrigues. Este, por sinal, disse em contato ao Jornal de Paracatu que ainda não é candidato oficial, mesmo porque a conveção do partido está prevista para agora próximo.

Coincidência? Nada em política é definitivo — reza novamente a velha cartilha.

Chegamos para ficar.
Um empreendimento sério forte e honesto. Prestigie o seu Jornal fazendo uma assinatura, um anúncio, ou mesmo trazendo as notícias.
Jornal de Paracatu
Av. Quintino Vargas, 353 Sala 05
fone 671-1579

José Fernandes

José Fernandes dos Santos, um dos nomes ventilados para concorrer no pleito de 15 de novembro, o cargo de vereador, é mais uma vez destacado em nossas páginas pelo apoio que tem dado ao Jornal de Paracatu, para que este seja realmente uma realidade, e venha preencher esta lacuna existente na comunicação escrita da cidade.

PARAUTO Paracatu Automóveis Ltda

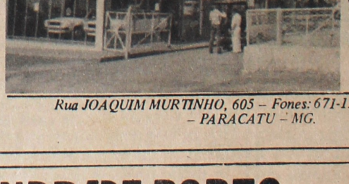

"Visite a Parauto e faça um bom negócio e aproveite as super promoções".
oooOOOooo
VW GOL—COPA, uma série especial da Volkswagen
Veículos novos e usados
Peças e Serviços
Compramos Veículos usados, pelo melhor preço da Região.
Rua JOAQUIM MURTINHO, 605 — Fones: 671-1298 — 671-2026 — PARACATU — MG.

CASA DIOGO
A Loja da Cidade

O maior estoque em roupas feitas Tecidos e confecções em geral.
Tudo para presentes, e uma enorme discoteca com discos para todos os gostos
A Barateira da cidade —
CASA DIOGO
Av. Dep. Quintino Vargas, 89
Fone: 671-1302
Paracatu - MG.

GRUPO IRMÃOS ANDRADE PORTO

CASA RUBI LTDA
Materiais de Construção em Geral.
Av. Romualdo Ulhôa Tomba, 49 - Fone: 671-1792
SUPERMERCADO ANDRADE PORTO
Gêneros Alimentícios em Geral, Frutas e Verduras
Rua Goiás, 251 - Fone: 671-1793
PARACATU — MG.

Fundo Oliveira Mello/Enc. 08/Acervo Arquivo Público de Paracatu

SOCIAIS

O Governador Francelino Pereira ladeado pelo prefeito Almir Alaor Porto Adjuto e por um batalhão de meninas bonitas.

...agrantes colhidos nos diversos Bailes dos Namorados da Cidade

Mineira linda

Rita de Cássia, destaque nesta página para esta bonita e descontrída garota mineira, que posou para o nosso fotógrafo - Cal – e embeleza esta página.

Aniversário do Roque e Ruth

Roque Bispo e Ruth Bro ...ado, reuniram amigos e pa...ntes para comemorarem ...ntos os seus aniverários, a bonita festa aconteceu na residência do Roque, ao som da música nacional foi servido um suculento churrasco regado a chopp e outras bebidas — parabéns do colunista.

O casal Emiliano Pereira Botelho destaque da nossa sociedade

Notas diversas

Realmente digna de nota a atitude da Caixa Econômica Federal. No dia 02 deste mês, Ruy Costa Ulhoa (gerente) e Maria de Lourdes André Brochado (caixa executivo) foram ao Hospital da FESESP para efetuarem o pagamento do abono do PIS ao participante Licinho Amaral Sobrinho, acometido de enfermidade. No dia seguinte a dose seria repetida, com o pagamento de cotas do mesmo programa. Uma iniciativa que merece elogios, já que os familiares do doente estavam encontrando dificuldades para quitar compromissos financeiros decorrentes da enfermidade do participante.

Antônio Paulino, o simpático locutor da Rádio Juriti, dando uma de polivalente. Além de apresentar os programas sertanejos da emissora, ele narra futebol, grava textos comerciais, leva os noticiários ao ar e atua na parte técnica dos estúdios. Já que o quadro da rádio está bastante reduzido, ele e Edmar Alves estão sendo o que pode ser chamado de "pau para toda obra".

Pela primeira vez, ocupamos um espaço no Jornal de Paracatu para falar de fatos e acontecimentos relacionados à nossa sociedade. E pretendemos continuar aqui, abordando assuntos que fazem o dia-a-dia de Paracatu. Desde já, esta coluna abriu suas portas à participação de diversas pessoas, e arregimentou um batalhão de colaboradores para que as notícias de todos os pontos da cidade não passem em brancas nuvens.

Inicialmente, os "olheiros" desta coluna são Laís Botelho Sant'Ana, Maria de Lourdes André Brochado, Anete Mariano Mariz, Grecimara Jadir Afonso Pena, Roque Bispo dos Santos, Afrísio de Macedo Lima, Leopoldo Caldeira Júnior, João de Jesus Macedo, Ruth Brochado e Rosária Roque Guimarães. Com o decorrer das próximas edições, novos nomes integrarão ao chamado batalhão das notícias.

Nesta primeira edição, muitos nomes foram omitidos dentre aqueles que merecem destaque. Mas nossos leitores devem ficar atentos, pois tudo e todos estão na mira do batalhão de "olheiros". Afinal, o JP chegou para ficar. Mais dia menos dia, notícia ligada a você, Leitor, poderá aparecer nesta coluna.

A volta do bom gosto

Passado o vendaval, chegamos à calmaria, e ao bom gosto também. Explicando melhor: após a onda das discotecas e das músicas barulhentas, a seresta começa a voltar com força total. O ponto de partida para tudo isso foi o baile de aniversário do União Esporte Clube. O grupo de serestas liderado pelo Sr. Joaquim André Sobrinho (Zote) fez uma festa à parte. Posteriormente, ele animaria o baile realizado na Escola Polivalente. A noite foi muito concorrida, tanto pelos mais jovens como pelos mais amadurecidos. O bom gosto, como se vê, contagia todas as gerações...

Feira da paz

Uma boa iniciativa do Consórcio de Entidades de Assistência e Promoção Social-CEAPS está prevista para julho próximo. Naquele mês, deverá ser realizada a feira da paz, envolvendo toda a comunidade paracatuense. À frente do CEAPS, José Reynaldo Pinheiro engendra mil e um planos para que a promoção chegue a cabo. Ele já conta com a adesão de todas as entidades componentes do CEAPS. Uma promoção desse quilate merece apoio.

De tudo um pouco

Roque Bispo, colaborador do Jornal de Paracatu, aniversariou no último dia 15. Também soprou velinhas, Ruth Brochado, outra colaboradora do nosso jornal. /// O JORNALISTA Carlos Monteiro, Diretor do JP, tem sido pessoa constante aos acontecimentos sociais da nossa cidade. Aos poucos, ele vai ganhando a simpatia da gente paracatuense. /// NA PRESENTE edição, o Leitor vai encontrar uma série de boas informações relacionadas a fatos e acontecimentos da nossa cidade. É o resultado final do esforço de toda uma equipe, lutando diuturnamente na árdua missão de informar. /// JOÃO DE JESUS MACEDO deverá assumir a coordenação das notícias desta coluna. O rapaz já demonstrou ter condições de assumir diversos desafios, e haverá de vencer a mais este. /// JÁ ESTÁ virando tradição a festa do peão boiadeiro, realizada anualmente em Paracatu. A promoção é do Mobral, e sempre conta com sólida participação popular. /// DOMINGAS MARTINS, jornalista com experiência internacional, poderá vir a ser uma das colaboradoras do JP. A moça sabe tudo relacionado ao jornalismo, e tem muita coisa para contar ao pessoal da sua terra, nos mais diversos setores de atividades. /// OUTRA PESSOA que pode vir a colaborar com o JP é o jornalista José Edmar Alves. Trabalhando atualmente na Imprensa Oficial, em Brasília, José Edmar não esconde o desejo de vir a escrever para um jornal da sua terra natal. O Jornal de Paracatu poderá ser uma solução duplamente vantajosa: para o jornalista, que terá oportunidade para escrever para o povo da sua terra; e para o público leitor, que terá a chance de saber de coisas que acontecem em outras plagas, narradas por um filho da terra. /// DIVERSAS pessoas que visitam Paracatu têm reclamado a falta de uma boa feijoada aos sábados. Os restaurantes estão devendo uma resposta às pretensões dos apreciadores do brasileiríssimo prato. Essa resposta poderá ser dada através deste jornal. /// JOÃO BATISTA SILVA, indiscutivelmente, tem-se destacado na área bancária da cidade. O simpático gerente do Banco do Estado de Minas Gerais aumentou a clientela da instituição que dirige, conquistando tudo e todos com a sua maneira franca e sincera de encarar as coisas.

O dinheiro que você precisa está na Crefisul.

Compra bem quem tem dinheiro no bolso e paga à vista.
Quando você precisar comprar alguma coisa, venha buscar o dinheiro na Crefisul, através do Crédito Pessoal.
Com dinheiro no bolso, você negocia as melhores oportunidades.
Além do Crédito Pessoal para você comprar o que quiser, a Crefisul dispõe ainda de outros tipos de financiamentos.
Seja para montar um consultório trocar de carro, reformar a casa, você pode sempre contar com o financiamento Crefisul.
Procure-nos hoje ainda.
Traga sua proposta e leve o dinheiro de volta.
Crefisul: Av. Antônio Vargas
Telefone 671-2215 — Paracatu-MG.

A cidade em foco

J.J.

• A cidade inteira está na expectativa da nossa primeira edição, aqui em nossa coluna estaremos trabalhando firme para levar à vocês as novidades da cidade.

• A euforia da Copa do Mundo tomou conta da Cidade após a vitória brasileira sobre os russos. Um verdadeiro carnaval em nossas ruas, como também uma monstruosa passeata de carros comemorando a suada vitória. E a cada vitória brasileira, a ordem é comemorar com carnaval mesmo.

• Alegria no lar do casal Celso e Marinez com a chegada de Celso Ricardo, um garotão que veio ao mundo bastante forte e saudável.

• Aniversariou na semana passada o garotão "Teteco" filho do casal Emiliano e Tita. A farra prolongou-se pela madrugada com a casa cheia de amigos do Pai Coruja.

• Esteve em nossa cidade Elmiro do Nascimento candidato a Deputado Estadual. Veio mais uma vez rever os seus amigos e está realmente de parabéns, o nosso amigo Elmiro, pois política se faz é sempre que pode, pois tem muita gente que só aparece no dia das eleições, e o Elmiro está sempre entre nós.

• O campeonato da cidade está indo muito bem, muito animado e sempre prestigiado pelo um bom público. O Paracatu Esporte Clube está sobressaindo muito bem, de parabéns também a equipe da Rádio Juriti, dando total cobertura.

• Muito bonita e funcional a nova agência do Bradesco em nossa cidade. De parabéns portanto a direção do Bradesco, e votos de bastante sucesso desta coluna.

• Recebemos a notícia do informativo Crefinews que a Crefisul inaugurou mais uma agência, desta vez em São José do Rio Preto, próspera cidade do interior Paulista. Aqui em Paracatu seus negócios estão indo da melhor maneira possível, com grande movimento na área de Financiamentos como também na de investimentos.

• Começa dia 27 próximo o VII campeonato interno de futebol do Jóquei Clube Paracatuense. Mais uma vez a diretoria de esportes ultimando os preparativos para a grande festa do início do campeonato. Este ano o Patrono será o Sr. Nylton Velloso, que será homenageado na festa do torneio início

• Uma onda de furtos, tomando conta da cidade, onde várias residências estão sendo visitadas pelos amigos do alheio. Providências urgentes terão que ser tomadas pelas autoridades competentes, antes que o mal se torne crônico.

• Sensacional a notícia que a Prefeitura fará brevemente o recapamento de nossas ruas. Esperamos que o Sr. Prefeito, conclua seus objetivos mais rápido possível, realizando assim mais um grande serviço à comunidade.

• Reuniu-se na última quarta-feira o diretório do PDS, quando foi votado pelos convencionais o nome de candidato a candidato para governador, saiu vitorioso o nome do Sr. Eliseu Resende. Portando o Sr. delegado do partido irá levar o seu nome à convenção amanhã dia 20, como o escolhido do Diretório Municipal.

• Outro assunto ventilado na reunião foi o nome para candidato à Prefeito Municipal no qual saiu em evidência o nome do jovem Emiliano Pereira Botelho, mas que só será lançado oficialmente após a próxima reunião, quando o Diretório escolherá o nome do candidato da Sub-legenda.

O jovem casal David (Lourdes) Brochado, no Baile da Seresta: juventude também tem bom gosto

Acervo Digital Jornal de Paracatu

Prefeito de Paracatu está entre os mais atuantes do Estado

Paracatu a cada dia que passa recebe novas grandes obras de infra estrutura básica, o prefeito municipal, Alaôr Adjuto, estará inaugurando dentro de poucos dias o maior matadouro da região, e nessa maratona de inaugurações, serão também entregues na zona rural três grandes pontes que irão facilitar o escoamento da grande produção agrícola da região, e segundo o Prefeito dentro de poucos meses inaugurará uma tôrre repetidora de canal de televisão para que o povo de Paracatu possa receber em seus aparelhos os sinais de outras emissoras de TV, já que até agora a cidade só recebe os sinais da TV Globo, com isso o prefeito de Paracatu está dando seqüência no seu governo, que é conhecido como o governo das grandes obras, administração que já é reconhecida pelos seus próprios méritos; Almir Alaôr Adjuto Botelho está entre os setenta prefeitos mais atuantes de Estado de Minas Gerais.

Matadouro Municipal, uma grande obra que será inaugurada em breve pelo Prefeito Municipal.

PREFEITO DE PARACATU SERÁ HOMENAGEADO NA CAPITAL

A ORBRADEP — Organização Brasileira de Pesquisas e Promoções — sediada em São Paulo, Capital do Estado, após pesquizas realizadas em todo o Estado de Minas Gerais, selecionou, entre as 722 Comunas Mineiras, os 70 Prefeitos mais atuantes do Estado. E Dr. Alaôr, para alegria nossa, se encontra entre os 70 que mais realizaram em suas comunidades.

Em brilhante solenidade a se realizar no dia 16 de agosto próximo, em Belo Horizonte, com a presença do Dr. Aureliano Chaves, Vice-Presidente da República, Dr. Francelino Pereira dos Santos, Governador de Minas Gerais, altas autoridades e personalidades do mundo político, social e econômico,.. serão entregues diplomas aos agraciados. Isto não significa algo de empolgante que deveria contagiar a todos os paracatuenses?

Para este trabalho seletivo, contribuiu, sem dúvida, o grande número de obras que, realmente, marcam uma administração: Terminal Rodoviário, moderno sistema de abastecimento de água e esgoto sanitário, resultando em saneamento básico em toda a cidade, Postos de Saúde, Escolas, Matadouro Municipal (prestes a se inaugurar) eletrificação urbana e rural, assistência social, abrangendo auxílios a pobres, doentes e desvalidos, pontes, estradas, calçamento de inúmeras ruas, logradouros públicos, ajardinamento e conservação de várias praças, moderno sistema de controle de trânsito (semáforo), e em fase adiantada a construção do prédio onde funcionará a CEASA Paracatuense.

Ditos melhoramentos, aliados ao poder de reivindicação de nosso Prefeito, vieram tirar nossa cidade daquela fase de crescimento moderado, para a atual de retumbante progresso empolgando todas as áreas do município.

Nossos parabéns, caro Prefeito, e o reconhecimento da Comunidade Paracatuense. Fatos valem mais que palavras, nascidas, muitas vezes, da paixão política exacerbada.

Para conforto de nosso Prefeito e alegria nossa, eis o que afirma a correspondência recebida em 28.05.82:

"Excelentíssimo Senhor,

Temos a honra de comunicar que, através de pesquisa por nós realizada, destacamos o nome de Vossa Excelência entre os 70 PREFEITOS MAIS ATUANTES DO ESTADO DE MINAS GERAIS, que serão por nós homenageados.

Assim, dia 16 de agosto próximo, teremos a honra de recebê-lo no Clube Libanês, em Belo Horizonte, para a entrega do diploma a que Vossa Excelência faz juz. Na solenidade, revestida de grande brilhantismo, contaremos com a presença de convidados de destaque no mundo sócio-econômico e político brasileiro.

Em se tratando de uma promoção de alto vulto, solicitamos que Vossa Excelência confirme sua presença para que possamos ultimar detalhes.

Na certeza de que nossos objetivos serão levados em conta, aproveitamos o ensejo para transmitir todo nosso apreço e consideração.

Atenciosamente

ALMINDA SANTOS MANTOVANI
COORDENADORA DE EVENTOS"

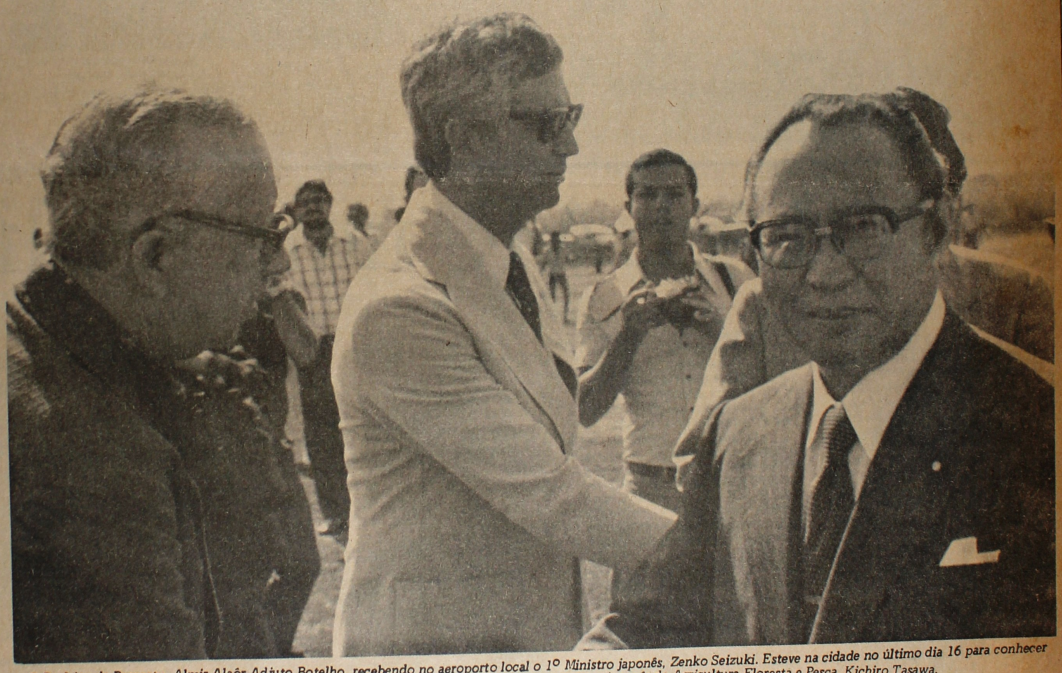

O Prefeito de Paracatu, Almir Alaôr Adjuto Botelho, recebendo no aeroporto local o 1º Ministro japonês, Zenko Seizuki. Esteve na cidade no último dia 16 para conhecer uma Area do Programa de Desenvolvimento dos Cerrados (Prodecer) o Ministro japonês da Agricultura Floresta e Pesca, Kichiro Tasawa.

PREFEITURA CONSTRUIRÁ DIVERSAS PONTES NO MUNICÍPIO

Já em fase de adiantada construção a Prefeitura Municipal em convênio com a RURALMINAS esta edificando a PONTE SOBRE O RIBEIRÃO DO SOTERO, velha aspiração desta progressista região do Município.

Com um custo aproximado de Cr$ 5.000.000,00 (cinco milhões de cruzeiros) a Municipalidade participará com 70% desta quantia.

Além desta, três outras grandes pontes serão construídas, ainda este ano, sendo elas: Ponte sobre o Entre Ribeiro, ligando o nosso Município ao de Unaí; — Ponte sobre o Córrego Santo Antônio Lagoa de Santo Antônio — obra de grande alcance social que virá beneficiar os habitantes daquela região e principalmente da Fazenda Santa Rita e Pinheiros. — Ponte sobre o Ribeirão do Riacho, na região do Curralinho, importantíssima para o escoamento da grande produção agrícola e leiteira daquela área do nosso Município.

Estas pontes aliados a dezenas de outras construídas nesta administração vem mais uma vez demonstrar a preocupação da Administração — ALAÔR ADJUTO com a zona rural do Município.

NOVO MATADOURO MUNICIPAL, UMA REALIDADE

Com um custo estimado de Cr$ 15.000.000,00 (quinze milhões de cruzeiros) e em fase de acabamento a Prefeitura Municipal está construindo às margens do córrego do Espírito Santo um dos mais modernos Matadouro do Estado de Minas Gerais.

Com uma capacidade instalada de abate de 150 cabeças diárias de bovinos e suínos, totalmente esterilizado e industrializado constitui-se sem dúvida em mais uma grande obra da Administração — ALAÔR ADJUTO.

Devemos salientar que as instalações deste próprio municipal, construídas dentro da mais moderna tecnologia do ramo virá dotar a nossa cidade de um serviço a altura da nossa população. Com a inauguração prevista para o próximo mês de Setembro o Matadouro Municipal de Paracatu poderá atender além da nossa cidade outras de nossa região.

Fundo Oliveira Mello/Enc. 08/Acervo Arquivo Público de Paracatu

Um grito em defesa do patrimônio histórico

"O Sobradinho do Santana"

Paracatu — conserva a sua arquitetura antiga

Casa onde nasceu o Chanceler Afonso Arinos de Mello Franco

Da esquerda para direita Lavoisier Wagner, o escritor Edilberto Coutinho, Janete Badaró diretora da Ilhéus Revista e o ator global José Wilker

No seu poema "Paracatu pede passagem", o professor Lavoisier Wagner Albernaz faz referência à sua terra da seguinte forma: "Era uma cidade morena (...) No tempo feito de ouro". Combinando informações históricas com sensibilidade poética, ele fala de uma cidade antiga, muito antiga, onde abundavam manifestações folclóricas e culturais, hoje ameaçadas pelo processo de descaracterização da cidade. E foi para lançar um grito em defesa do patrimônio histórico que ele recebeu o repórter Florival Ferreira, do Jornal de Paracatu.

Para o professor Lavoisier Wagner, já não existe recuperação fácil para o conjunto arquitetônico da cidade. Atribuindo a frase ao escritor Oliveira Mello, autor do livro "Paracatu do Príncipe — Minha Terra", e ele diz que, hoje, "Paracatu é uma velha de plástica mal feita". Ou seja: foram introduzidas tantas inovações na parte antiga que é impossível dizer atualmente se Paracatu é uma cidade nova ou velha. Introduziu-se edificação nova entre os velhos casarões; postes de luz foram fincados em locais em que a sua performance moderna contrasta com o aspecto vetusto das vias públicas; capeamento asfáltico trouxe a idéia de progresso, mas apagou da memória de todos os pisos de pedras outrora existentes.

Com base nessa realidade, Lavoisier Wagner crê na impossibilidade de se restaurar a parte velha da cidade. Mas acena com outras alternativas. Dentre o elenco de medidas, ele sugere uma série de empreendimentos, todos eles viáveis no seu ponto-de-vista. Em síntese, algumas dessas medidas são:

— Aquisição da casa onde nasceu Afonso Arinos de Melo Franco, na rua Temístocles Rocha, para a implantação de museu em que fosse retratado o ilustre personagem;

— Restauração da Igreja Matriz pelo Patrimônio Histórico Nacional;

— Entabulações junto a quem de direito, visando ao retorno de antigas imagens sacras de Paracatu, hoje em Ouro Preto;

— Tombamento e restauração do antigo Palácio do Conselho das Minas da Vila do Paracatu do Príncipe (escola normal velha, na rua do Ávila);

Montagem de Museu de arte sacra nas sacristias da Igreja Matriz;

— Restauração especializada do Museu dos Bandeirantes, no sobradinho do Santana, com sistema de segurança antigo.

Essa idéia de preservação dos valores históricos de Paracatu não é nova. Já no ano passado, a Comissão Municipal do Mobral publicava matéria enfocando o assunto. À época, o periódico divulgou entrevista com Manoel Batista de Mello, nascido em novembro de 1906, na qual "seu" Cabrito, como é conhecido, falava das desvantagens existentes na cidade atual em ralação à Paracatu de antigamente. O crescimento da cidade, portanto, não significou progresso cultural. Na medida em que a cidade avança em direção ao futuro, ela parece esquecer-se de que há necessidade de valorizar o passado.

JÓIA LAR uma realidade

Manuel Furtado de Oliveira, fundador e hoje exercendo o cargo de Diretor Presidente da JOIA LAR, conta que deu início na transformação de um ideal em realidade quando inaugurou a 1.ª loja em João Pinheiro, no dia sete de janeiro de 1969. Desde então a empresa vem tendo um crescimento contínuo e hoje se destaca entre as grandes no ramo de compra e venda de móveis e eletrodomésticos da região. Com quatro grandes lojas instaladas em prédios próprios nas cidades de João Pinheiro, Paracatu, Unaí e Três Marias a grande rede Jóia Lar se estende com representações e assistência técnica, nas seguintes cidades: Rio Paraíba, Tiros, Formoso, Ibiá, Buritis, Arinos, Bonfinópolis, Braslândia, São Gonçalo do Abaeté, Guarda Mór, Vazantes, Lagoa Formosa, Matutina, Presidente Olegário e Lagamar. Para prestar o melhor atendimento a Jóia Lar conta hoje com mais de 110 funcionários especializados, que trabalham sob a orientação dinâmica do diretor presidente, Manuel Furtado de Oliveira.

Para se transformar uma boa idéia numa das maiores empresas de móveis e eletrodomésticos da região, em apenas 13 anos, foi preciso muito trabalho. E muito talento. O trabalho e o talento de uma equipe com muito entusiasmo e muita confiança no futuro e no povo da região. Mesmo acobertada de boas intenções e vontade de crescer junto com a sua clientela, a JÓIA LAR enfrentou enormes desafios para implantar e desenvolver com cautela a edificação da maior loja do ramo, colocando sempre acima de tudo o CLIENTE.

Sendo uma das primeiras empresas no ramo de compra e venda de móveis e eletrodomésticos que se instalaram na região, a JOIA LAR sempre se preocupou em oferecer o melhor preço e as melhores condições de pagamento. E para oferecer o melhor atendimento da região sempre teve no seu quadro de pessoal equipes treinadas e de fino trato.

Sempre procurando acompanhar o desenvolvimento da região e a exigência natural e justa de cada comprador, a JÓIA LAR, a cada momento necessáriio, renovava o seu estoque, apresentanddo sempre o que de mais moderno no ramo é criado no Brasil e no mundo. Sempre com novos modelos, com estilo e técnica adequada a cada época.

E para melhor servir à sua extensa clientela, a JÓIA LAR ampliou o seu catálogo de representações. Hoje ela é responsável pela venda e assistência técnica de renomadas marcas nacionais e estrangeiras de móveis e eletrodomésticos.

Há 13 anos atrás, a Jóia Lar era apenas um ideal. Hoje é uma realidade que deixa sempre uma ponta de orgulho naqueles que empregaram nessa obra um pouco do seu potencial acreditar na boa gente mineira não é virtude, é realismo. E graças ao esforço de uma grande equipe que reúne pessoas gabaritadas, que unindo capacidades pessoais, e a qualidade dos lares e ambientes de trabalho, conforto, segurança e tranqüilidade.

JOIA LAR — Móveis e Eletrodomésticos — 4 lojas para melhor servir — Matriz

— João Pinheiro — Praça Major Mendonça, 456
Filiais:
PARACATU — Rua Joaquim Murtinho, 134
Unaí — Av. Governador Valadares, 1099
Três Marias — Praça Castelo Branco, 02

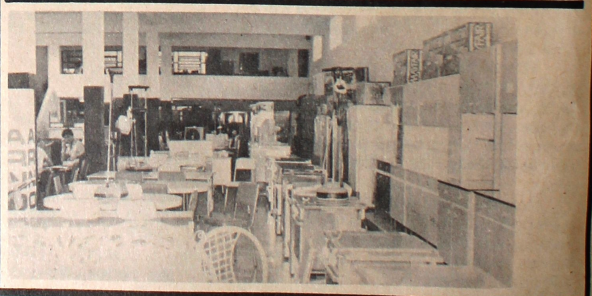

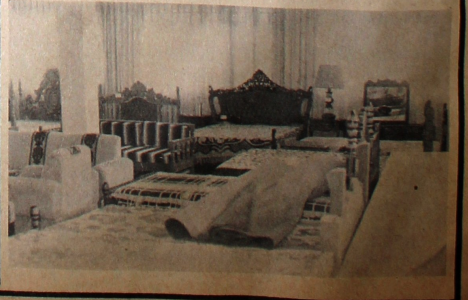

Memória Viva de Paracatu

Feira livre tem aprovação unânime

Acostumado a disputar lugares nas filas dos "mercadinhos" desde as primeiras horas do dia, o consumidor de Paracatu recebeu uma boa notícia no dia 22 do mês passado: foi inaugurada a feira livre, funcionando nos fundos da Igreja do Rosário. Foi, no mínimo, um desafogo. antes, o consumidor via seu dinheiro sendo engolido pelos preços altos dos revendedores de hortigranjeiros. Como se não bastassem os preços onerados pelo transporte das fontes produtoras até o mercado consumidor, as filas incomodavam os compradores e, agravando ainda mais a situação, os produtos comercializados não eram de boa qualidade.

No dia 29 passado, a reportagem do JORNAL DE PARACATU visitou a feira livre. De um lado, o público consumidor mostrava-se satisfeito com a qualidade dos produtos e dos preços. Do outro, os feirantes, todos pequenos produtores, apoiavam o empreendimento, tendo em vista o fato de obterem maior margem de lucro com a sua produção. Dessa forma, pelo menos em princípio, cumpriu-se o plano dos coordenadores — Empresa Mineira de Assistência Técnica e Extensão Rural-Emater e Prefeitura — de aproximar produtor e consumidor, evitando a figura do atravessador, comprovadamente elemento responsável pela alta dos preços. Aliás, Abílio Campos Filho, extensionista da Emater, é enfático em dizer que a empresa não admitirá, em nenhuma hipótese, que a feira seja disvirtuada pelo atravessador.

Numa enquete, o JORNAL DE PARACATU mostra, utilizando o sistema de "amostragem", que há aprovação de ambas as partes. Se os lucros não são tão bons agora, eles tendem a melhorar — argumentam os pequenos produtores. Embora não sejam tão baixos, já que atualmente o vocábulo "barato" muito pouco serve para definir preços, os preços são relativamente bons, dizem os compradores. O relato-síntese dos entrevistados é o seguinte:

ILDETE PEREIRA DE OLIVEIRA (dona-de-casa, rua Leopoldo França, 75) — Os preços são bons, e tudo é mais barato do que nos "mercadinhos". A feira deve continuar, e acho que valeu a pena (a sua instalação).

TERESA CURY (dona-de-casa, Praça Juquita Vargas, 144, apt° 2) — Do primeiro sábado para cá melhorou bastante a feira, principalmente com referência a folhas e pimentões. Os preços não estão tão baixos, mas em relação aos outros, até que estão bons.

IDA MARTINS DE MELO (dona-de-casa e contabilista, rua Samuel Rocha) — Estou achando a feira ótima. Não houve quase diferença em relação aos preços. Oferece as vantagens de ter sempre produtos novos, ser mais próxima.

Se a feira livre representa vantagem para o público consumidor, ela é vantajosa também para os vendedores, no caso representados pelos pequenos produtores. Hiroyuki Ono, dono de pequena propriedade nas proximidades da antiga fábrica de charque, afirma que os negócios não são muito compensadores na fase atual. É que ele pretende comercializar a sua produção a preços mais baixos, apostando no futuro, a clientela estará assegurada.

No primeiro dia de feira, segundo ele, o volume de suas vendas atingiu cerca de Cr$ 40 mil. A margem de lucro foi razoável. Ainda assim,

Abílio Campos Filho — extencionista da Emater

entende que vender diretamente para o consumidor é mais vantajoso do que repassar para os revendedores que adquirem da fonte produtora a preço mais baixo, e depois ganham "duas vezes mais, ou o triplo". O preço mais baixo pago pelos que compram, nesse caso, não significa que as verduras e similares tenham que significar prejuízo para os que vendem.

20% MAIS BARATO

Ao apostar na feira livre, a Emater pensou em obter exatamente o que ocorre agora. Abílio Campos Filho, seu extensionista, explica que foram elaboradas pesquisas de mercado, estabelecendo-se preços reduzidos em 20% para comercialização no local. O valor pago pelas mercadorias poderia oscilar, mas nunca ultrapassando o limite máximo fixado para cada dia. No dia 29 passado, o consumidor teve a opção de comprar produtos viajados e mais caros ou, então, pagar menos por alimentos frescos, trazidos diretamente da fonte. E o pai de família foi brindado com a tabela máxima (embora muitos preços fossem abaixo) fixada pela Emater conforme gráfico abaixo:

Abóbora comum	Cr$ 30,00 kg
Abobrinha	Cr$ 40,00 kg
Alface	Cr$ 25,00 o pé
Batata doce	Cr$ 60,00 kg
Beterraba	Cr$ 160,00 kg
Cebolinha verde	Cr$ 10,00
Cebola	Cr$ 160,00 kg
Mandioca	Cr$ 40,00 kg
Pimentão	Cr$ 160,00 kg
Quiabo	Cr$ 120,00 kg

A primeira vista, os preços acima, apenas parte da grande lista elaborada pela Emater, podem parecer astronômicos. No entanto, em termos comparativos, elas representam grande vantagem em relação ao que se comercializa normalmente em Paracatu. Abílio Campos Filho afirma que os próprios feirantes estão cuidando de fazer com que os preços fiquem abaixo dessa tabela — hipótese que estaria totalmente descartada se houvesse a intromissão do revendedor.

Paracatu: cidade dos homens

No RJ, diz-se, é bastante superior a população feminina, e isso serve de deleite para os visitantes e tema para os sambas. Em outras regiões do País, essa predominância quantitativa também pode ser constatada. O mesmo não ocorre em Paracatu e cidades vizinhas, conforme os dados do Censo/80. Sem ocupar o extremo da capital fluminense ("Há dez mulheres para cada homem no Rio de Janeiro"), e não se aproximando também do extremo oposto de Serra Pelada, o município, contudo, conta com mais homens do que mulheres.

Segundo dados do Censo/80, a população residente no município é de 49.096 pessoas. Desse total, 23.966 são do sexo feminino, e o restante (25.130) é constituído de homens. Os números, nos restritos setores em que são divulgados, têm arrancado exclamações entusiastas ou provocado desencanto, dependendo do enfoque daqueles que deles tomam conhecimento. Discussões à parte, eles levam à conclusão de que, além de contar com Homens (do ponto de vista de honradez e caráter), a cidade também dispõe de contingente predominante de homens, biologicamente falando.

Essa tendência, ainda segundo os dados do Censo/80, não é somente de Paracatu. Unaí, mais populoso, conta com 68.092 habitantes, sendo 32.980 mulheres e 35.112 homens. Em Vazante, a população é de 14.896 almas, formando um contingente de 7.881 homens e 7.105 mulheres; Guarda-Mor conta com 2.756 homens e 2.382 mulheres, ou um total de 5.133 pessoas; e o município de João Pinheiro é habitado por 24.120 homens e 21.762 mulheres, num total de 45.882 habitantes.

Durante o Censo Demográfico, recentemente concluído, foram recenseadas mais pessoas do que as realmente residentes em Paracatu e nas demais cidades, em razão de o IBGE computar também as não residentes.

NOTA DA REDAÇÃO:

A matéria acima foi transcrita do "Boletim Informativo", editado pela Comissão Municipal do Mobral em Paracatu, e que deixou de circular desde agosto do ano passado. Rodado em mimeógrafo a óleo, o periódico declarava tentar preencher o vácuo existente na comunicação escrita da cidade — papel que o JORNAL DE PARACATU assume agora, em caráter profissional.

Furtos de veículos preocupam delegado

Em entrevista ao JORNAL DE PARACATU, o delegado da Comarca, Waltamir Pereira, relacionou os principais problemas que afligem a cidade na área policial: os misteriosos furtos e roubos de veículos (veja notícia em outro local desta edição), o alto consumo de tóxicos, os pequenos furtos, os crimes contra a pessoa e o ordenamento do trânsito. Todos eles vêm sendo resolvidos por uma equipe que envolve, além dos delegados Francisco Amaury Godoy, Esperendeus Gomes Pereira e Waltamir Pereira, uma inspetoria composta de nove detetives, um escrivão e mais alguns funcionários administrativos.

Analisando item por item, o delegado Waltamir Pereira declarou que os crimes de homicídio, atentados contra a vida e lesões corporais ocorrem com maior frequência na zona rural. O foco principal desse tipo de delito são as carvoeiras.

Com referência ao trânsito, ele diz que a polícia enfrenta problemas na cidade, acentuando, contudo, que eles decorrem principalmente da falta de conhecimento dos dispositivos legais que regem a matéria: "No dia em que todos estiverem conscientizados de que é necessário obedecer os sinais de trânsito, esses problemas desaparecerão". A aplicação de multas, enquanto esse estágio de conscientização não chega, ainda surte efeito, tendo em vista que "o brasileiro em geral tem o bolso muito sensível". Ele não vê maior eficácia na apreensão de carteiras, devido ao fato de os motoristas, atingidos por esse tipo de punição, continuarem dirigindo, mesmo sem as carteiras de habilitação.

Indagado a respeito do problema de tóxicos em Paracatu, Waltamir Pereira preferiu manter reserva, esclarecendo que, para abordar o assunto ele dependeria de autorização da Juíza Maria Ignez Lage. Informou apenas que o problema existe na cidade, e que tem ramificações em diversos pontos. No entanto, advogou a tese de que, em casos de toxicômanos, a melhor alternativa é o desenvolvimento de um trabalho de educação.

Abordando o tema furtos e roubos, Waltamir Pereira disse que delitos assim são praticados, principalmente, por pessoas de fora, sendo bastante baixo o número de pessoas daqui envolvidas, de acordo com os casos registrados até o momento.

Waltamir Pereira formula a hipótese de os furtos e roubos virem sendo praticados por quadrilha organizada e que tem profundo conhecimento da região. Após o registro de cada caso, contatos de rádio são mantidos com diversas outras delegacias da área, e a Polícia Rodoviária é alertada. Só que as inúmeras estradas não oficiais não são policiadas, e ao que tudo indica, são os caminhos integrantes dessa vasta esteira os escolhidos.

Agravando ainda mais a situação, a população não se tem mostrado preparada para colaborar de forma eficaz com as autoridades policiais. Nos raros casos em que os "puxadores" são pilhados na prática dos delitos, as pessoas armam escândalos, provocando a fuga dos criminosos. Um contato com a polícia, nesse caso, poderia levar à prisão alguns ladrões, do que talvez surgissem informações que propiciassem o desbaratamento da suposta quadrilha.

Trânsito, tóxicos e homicídios

No frio da madrugada, no silêncio da noite, um ladrão arromba um carro. Com as suas mãos ágeis, vence obstáculos antifurto, enceta ligações diretas, tira o que deve tirar até que, por fim, possa fazer com que o veículo saia. A mobilização do automóvel significa o êxito do esforço de fazer com que carros de outrem obedeçam a mãos estranhas.

Transgressões dessa natureza ocorrem frequentemente em Paracatu, ocasionando prejuízos financeiros para as vítimas, aumentando as estatísticas de furtos e roubos e, principalmente, criando mais caso para a polícia que está encontrando muitas dificuldades para conter transgressões desse quilate. O bacharel Waltamir Pereira, delegado da Comarca de Paracatu, diz que esses crimes estão totalmente envoltos numa aura de mistério, não sabendo precisar exatamente de onde podem surgir, para onde são escoados os produtos roubados, e nem indicando formas eficazes para que seja contida a onda de delitos verificados há anos na cidade.

O mistério que envolve o desaparecimento de veículos, segundo o delegado, é o mais difícil problema que a sua delegacia enfrenta. "A polícia está trabalhando todos os dias, checando todas as pistas possíveis, em constante estado de alerta". Em síntese, — acentua — a polícia não pára, mas nem mesmo assim consegue acabar com o problema, apesar de contar com o esforço de todos aqueles que integram o aparelho policial.

Com base nas ocorrências verificadas até agora, o delegado conclui que os "puxadores" estão muito bem informados: levam veículos abastecidos, e somem sem deixar vestígios. Como se isso não bastasse, eles contam com um fator que acaba colaborando para que a polícia não os apanhe. É que existem muitas rodovias secundárias saindo de Paracatu, por onde os automóveis podem ser levados com relativa facilidade.

Mercearia Mendes

CAÇA & PESCA

Um completo estoque em armas, munições, mulinetes nacionais e estrangeiros, redes e tarrafas

Pça. Firmina Santana, 241 - Fone: 671-1642 PARACATU – MG

Clemar Ltda

Móveis e máquinas para Escritório
Bar e Açougue.
Rua Joaquim Murtinho, 26
Fone: 671-1286
PARACATU – MG.

KING'S

Açougue e Peixaria

De Levy dos Reis
Carnes de gado e de porco, carne fresca e de sol. Peixes direto do pescador para o consumidor.

–A pescaria mais fácil da cidade –

–Asseio e higiene absoluta –
Rua Joaquim Adjuto Botelho, 95
Fone 671-1200 – Paracatu - MG

Restaurante Silva

Refeições e Bebidas, "Cardápio Variadíssimo".
Terminal Rodoviário "JK" - Paracatu - Minas
BAR SILVA – Refeições, Bebidas em Geral, Salgados e Doces.
"O PONTO DE ENCONTRO DA CIDADE"
Rua Joaquim A. Botelho, 23 - Paracatu - MG.

TAPEÇARIA CHIC

Reforma de móveis e estofados em geral
Agora em *novo endereço*
rua Resende Costa, travessa São Vicente n.° 182.
Procure sempre o melhor, procure a Tapeçaria Chic de: Euripedes Cirino de Oliveira.

BURITI

Materiais de Construção

Antes de construir, visite a Buriti

Materiais de construção em geral
A casa mais nova da cidade
Av. Olegário Maciel, 498
Fone: 671-1882
PARACATU – MG.

Posto Nossa Senhora Abadia

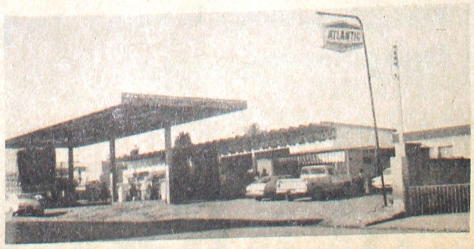

Combustíveis, troca-de-óleo, Serviços, Lavagens, Casa de Peças e Oficina Mecânica.
Rua Joaquim Murtinho, 340 - Fone: 671-2109 – PARACATU – MG.

SOCIEDADE COMERCIAL LTDA

– FERRAGENS –
Materiais de construção em geral
Rua Goiás, 242 - Fone: 671-1242
PARACATU – MG.

Apesar da pobreza, Amoreira resiste

Até o dia 10 passado, o Torneio Regional Paracatu-Unaí serviria para demonstrar pelo menos duas coisas: primeiro, que o futebol local é superior ao de Unaí no estágio atual; segundo, que qualquer que seja a promoção nesse setor, ela deverá necessariamente contar com a presença do Amoreira Esporte Clube. Pobre e sem campo, o Amoreira, contudo, é dono de numerosa torcida que devolve o colorido aos estádios, sempre que adentra o gramado o onze alvi-negro.

O poder de fogo da torcida, no entanto, é inversamente proporcional às condições, simplesmente porque não tinha camisas para os reservas. Para poder jogar quando tinha o mando de campo, foi necessária a liberação dos estádios do Santana e do Paracatu Atlético. Mesmo sendo proprietário de vasta área do Açude, o Amoreira não dispõe de campo, pois os terrenos estão invadidos.

Apesar de tudo, novos ventos parecem soprar favoráveis. Antes contando quase que exclusivamente com o trabalho de Júlio de Castro Filho (Fiflo), o Amoreira assiste agora a uma movimentação em seu favor, encabeçada pelo radialista Edmar Alves Vieira. Para começo de conversa, a equipe já é um dos destaques no Torneio Regional em desenvolvimento, mesmo enfrentando tantas adversidades.

Sempre tomando como base um pedaço do hino do Clube, segundo o qual "O Amoreira não pode fracassar", o radialista já articula a sua candidatura à presidência da agremiação e pensa em nomes para integrar o seu primeiro escalão administrativo. No estágio atual, ele conseguiu introduzir no Amoreira o nome de Aloísio Gonçalves como diretor de esportes, e garante que o novo membro vem desenvolvendo um bom trabalho. Se conseguir chegar à presidência, Edmar Alves diz que procurará regularizar a situação do clube junto aos órgãos desportivos oficiais, após o que poderá disputar certames reconhecidos oficialmente pela Federação Mineira de Futebol.

O declínio do leão rubro

Indubitavelmente, o imbatível Santana começou lutar contra adversários mais fortes do que ele. Primeiro, o fator tempo colocou o meio-campista Silvinho na reserva; depois, um incidente jogou o lateral Rogério "no estaleiro" por diversos meses; por fim, estrelas como Anael, Tepa e Roberto Caldeira (Eradinha) foram atraídos pelos acenos do futebol profissional. Como resultado disso, o Santana esporte Clube já não apresenta mais seu mágico futebol de toques, e tem representado papel pouco significativo no torneio Regional Paracatu-Unaí.

Seu treinador, Severiano, mais conhecido como Civi, tem procurado manter a serenidade. Em entrevista à Rádio Juriti, ele declarou que "o Santana não é obrigado a ganhar sempre", acentuando que o clube estava tranqüilo, havendo intranqüilidade apenas por parte da torcida. Experiente, ele sabe que, apesar disso, os certeiros tiros de Tepa a longa distância, a perna esquerda infalível de Roberto Eradinha e a categoria de Silvinho no meio de campo fazem falta, e são responsáveis pela má fase do clube.

O declínio do leão rubro ocorre exatamente no torneio regional, quando é prestada homenagem a um dos seus baluartes, Gracindo de Moura Brochado, o Chico Fiscal, falecido no ano passado. Mas a torcida ainda acredita que, mesmo sem as suas estrelas, o Santana ainda brilhará no torneio regional, recuperando o seu tradicional prestígio.

CRAQUES DAQUI FAZEM SUCESSO FORA

Tepa — sucesso em Uberaba

Roberto Caldeira (Eradinha) mais um craque que foi embora

Marquinhos, o garoto craque

Marcos Aurélio, o Marquinhos, depois de poucos meses, que abandonou os gramados de Paracatu, para ir mostrar um pouco da sua arte em outras cidades, é hoje a revelação do futebol goiano, já firmado no time titular do Vila Nova.

Com seu futebol alegre, toques rápidos, sua constante movimentação em campo e com redobrada vontade de vencer, Marquinhos tem sido de bastante importância para o time do Vila no atual campeonato goiano, pois contagia diretores, companheiros de equipe e torcedores do mais querido do estado, unindo muitas das suas qualidades com às demais, o biro-biro de Paracatu vem se firmando como titular no meio campo alvi-rubro, por sinal, o meio campo do vila tem nomes de destaque nacional como: Erivelto (ex-Cruzeiro e Ex-Fluminense), Falcão (ex-Seleção Brasileira de Juvenis), mas, Marquinhos também é craque e todos no Vila apostam no sucesso do garoto.

Tomara que dos pés mágicos desse garoto Paracatuense saia jogadas sensacionais, e chegue a um grande clube para poder fazer vibrar a massa local e nacional.

MAIS UM CRAQUE EM GOIÁS

Roberto Eradinha, do Santana Esporte Clube, recebeu um convite para um período de testes no Vila Nova, viaja ainda este mês, e segundo o empresário que está cuidando da transferência do atleta para Goiás, ele já irá praticamente de contrato assinado, pois, já foi observado pelos "olheiros" daquele clube que acreditam no potencial do armador do santana. De malas prontas mais um craque da terra vai tentar a sorte no futebol goiano, leva uma bagagem cheia de esperança e uma enorme quantidade de habilidade, conhecimento da arte e vontade de vencer.

Craques no Triângulo

Por mais humilde que seja o torcedor paracatuense, ele não poderá deixar de sentir uma pontada de orgulho ao assistir a uma partida de futebol em Uberaba, especialmente se estiver em campo a equipe do Nacional. E que ele terá a oportunidade de ver atuar nos gramados do Triângulo Mineiro nada menos do que João André e Rivadávio, ex-Paracatu Atlético, Joãozinho Castro, ex-Amoreira, e Tepa, ex-Santana. Todos eles fazem parte de uma safra de bons jogadores que saíram daqui, buscando um lugar ao sol no futebol de outros centros urbanos.

Além dos jovens que ganharam o Triângulo, Armando e Carlinos encantam os dirigentes do Vila Nova de Goiás. Ainda em Minas Gerais, Estevinho é ídolo do Uberaba — se isso não fosse suficiente, Osmar, aqui conhecido como Pide, andou atuando no futebol paulista, depois de ter atuado no Norte de Minas, mais precisamente na Associação Desportiva Ateneu, de Montes Claros, juntamente com Joaquim Damasceno.

TEPA

Um dos integrantes da equipe que faz sucesso lá fora é João de Moura Brochado, o Tepa. Ele saiu do Santana recentemente e foi integrado ao plantel do Uberaba. Inconformado com o banco de reserva, optou pelo Nacional, onde ganhou a condição de titular antes mesmo de ter feito qualquer partida. Aliás — diz ele — o presidente do clube apostou no seu futebol. A condição de integrante do "time de cima" foi conseguida antes da demonstração de habilidade na arte de jogar, o que pelo menos demonstra a confiança depositada nos atletas daqui.

Essa não é a primeira vez que Tepa procura uma chance lá fora. Antes, ele procurou outros clubes, mas não foi feliz: "tinha apenas 16 anos e não estava preparado" — explica. Agora, aos 22 anos de idade, ele acha que é chegado o momento de demonstrar tudo do que sabe fazer com a bola. Embora não descarte a possibilidade de voltar a jogar pelo Santana, "o que farei com a máxima satisfação", o atleta espera poder vencer lá fora. De início, de acordo com as suas próprias palavras, ele, juntamente com outros jogadores da terra, já dispõe de um grande trunfo: o prestígio usufruído pelos jogadores daqui em outros centros urbanos.

Paracatu: uma nova liderança

Tudo começou quando assumiu a presidência do clube o jovem Sílvio Marques Siqueira. Desacreditado no início, ele passou a representar a salvação para o futebol local, exatamente por significar o novo, desprovido dos revenchismos então existentes no setor. Aos poucos, o novo presidente transformou o Paracatu Atlético Clube na segundo força futebolística local. Pedindo demissão no ano passado, ele, apesar disso, deixou uma nova mentalidade. E essa nova mentalidade é que tem sido apontada como responsável pela boa performance apresentada pela equipe no Torneiro Regional Paracatu-Unaí, colocando o Paracatu Atlético como o mais sério candidato ao "Troféu Chico Fiscal".

Afastado Sílvio Marques, assumiu a presidência do Paracatu um dos seus mais aguerridos torcedores, constante membro das diretorias que por lá passaram: Eustáquio de Melo. Foi ele que, juntamente com o treinador Leopoldo Caldeira Júnior e outros membros da diretoria, provocou as modificações e aperfeiçoamentos que deram novo status à equipe. Os primeiros resultados já podem ser sentidos. Fora de casa, jogando em Unaí, o time colecionou vitórias. Restava apenas quebrar o tabu de sempre jogar bem fora, atuando mal dentro da sua própria casa. E esse tabu foi quebrado dia 10 passado. Jogando em seu campo, o Paracatu venceu a garra do Amoreira Esporte Clube, impôs o seu estilo e derrubou o adversário pelo placar de 2x1, disparando para a cabeça do Torneiro Regional.

Para alçar o clube à condição de líder, o treinador Caldeira Júnior fez uma autêntica poção mágica e que acabou dando certo: misturou a experiência de veteranos como Antonino, Felicíssimo, José Romualdo e Bentivi com a raça de Gilson e Hélder. Para complementar o explosivo preparado, juntou o oportunismo de Wesley e do próprio Gilson com a juventude sadia de Djalma e o arqueiro Wilton, a fórmula funcionou bem até o dia 10 passado, antes do fechamento da presente edição.

Nos meios esportivos locais, o êxito do time de Eustáquio Melo é visto com bons olhos. Afinal, ele leva o nome da cidade, e honrou a sua terra nas partidas disputadas fora. Em nome de Paracatu, o Paracatu Atlético conquistou os campos de Unaí. E está disposto a provar que santo de casa também faz milagres em casa.

Coluna do Roque

Falta incentivo aos especializados

A exemplo de muitas cidade no Brasil, o esporte especializado de Paracatu tem muito a melhorar. Atualmente não existe nenhuma equipe em condições de apresentar um jogo que agrade aos torcedores, pois as equipes que são mal treinadas, não oferecem condições de jogo, mas também não querem treinar ou, quando treinam, fazem, os treinos de qualquer maneira, esquecendo que o especializado exije muita técnica.

O desinteresse pelo especializado é total, tanto da parte dos atletas como dos dirigentes responsáveis por este setor.

Um dos especializados mais praticados na cidade é o voley, e o interesse dos praticantes dessa modalidade não dá para realizar equipes que possam fazer boas demonstrações. Para ter uma equipe que jogue corretamente, é preciso que a mesma se empenhe mais nos treinos, que exija condições para efetuar os treinos, podendo assim aplicar a técnica necessária ao desenvolvimento dos atletas para que eles desenvolvam um esporte que agrade a quem assistir.

Quem assistiu ao jogo de vôley entre Paracatu e Monte Carmelo, no mês passado, pode ver as falhas apresentadas pelo time masculino. Falhas que só aconteceram porque a equipe não havia treinado, enquanto os adversários, mostrando um entrosamento entre seus atletas, venceu facilmente o time de casa. Por que a equipe de voley o masculino não demonstrou o mesmo nível técnico que a equipe de Monte Carmelo?. Por ter jogadores inferiores ou por não ter interesse em treinar e procurar fazer uma equipe que agrade a todos?. Ou por se sentir isolada, sem condições de por em prática aquilo que tem de melhor na modalidade?

Em resposta a tudo isto levantado sobre o especializado, resta aos atletas participarem mais das atividades esportivas, se empenhando em melhorar e oferecer condições da prática de várias modalidades como: voley, Basquete e Hand Bal..

xxxx

Visando o 1º Campeonato de Karatê de Paracatu, a ser realizado no aniversário da cidade, entre a academia local e academias das cidades vizinhas, está previsto para dia 09 de julho próximo, um torneio interno quando na oportunidade, Fayez Khadra, o China, fará entrega de faixas à alguns graduados.

Faltando menos de um mês, os treinos vem sendo intensificados, e os Karatecas estão se preparando com afinco para que possam mostrar tudo de melhor no dia do torneio.

Paralelamente ao treinos de Karatê, China, está querendo formar uma equipe de Hand Bal, entre os alunos da academia, mas enfrenta o problema, porque na cidade não tem nenhuma equipe dessa modalidade. E sem adversários não seria possível a manutenção da equipe.

Há portanto, o pedido de que sejam criadas equipes dessa modalidade.

(Roque Bispo)

PLANALTO PARACATU TRATORES LTDA Ford

Venda de tratores Ford, agrícolas e industriais - Peças - Serviço e Blue-Line a melhor e mais completa linha de implementos agrícolas do Brasil

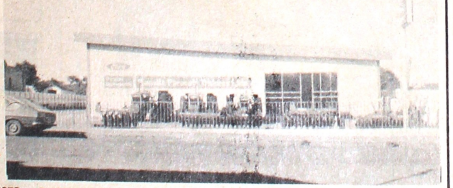

Ford Tratores Equipamentos

TELS.: 671-2064 - 671-1978 R JOAQUIM MURTINHO, 266 - PARACATU - M GERAIS

Lucas Foto

REVELAÇÃO A CORES PELO CURT. SISTEMA DE FILMES GRÁTIS

ATELIER FOTOGRÁFICO Fotos a Cores e Preto e branco Fotocópias Plastificações

Fotos Para Documentos Em 2 Minutos

Edifício Lucas – Av. Quintino Vargas, 82 Fone: 671-1135 – Paracatu - MG.

Com. de Bicicletas SÃO JORGE Ltda

Bicicletas, Peças, Acessórios e Consertos em Geral

Rua Pinheiro Chagas, 49 Fone: 671-1218 PARACATU – MG

Esquadrias e Estruturas em geral

Oferecemos orçamento sem compromisso, bons preços, melhor serviço e pontualidade nas entregas

SERRALHERIA PIRES

Rua São Vicente, 409, Esquina Com a Pinheiro Chagas – PARACATU – MG.

Fundo Oliveira Mello/Enc. 08/Acervo Arquivo Público de Paracatu

Jornal de Paracatu

ANO I No02 — PARACATU/MG, 15 de julho de 1982 — Cr$ 30,00

Câmara nega financiamento para recapeamento das vias públicas

Soraia, uma das bonitas garôtas da cidade, em destaque.

Soraia, Doce Morena

A charmosa morena da foto, foi escolhida para embelezar esse exemplar, com toda sua graça, sua inteligência, Soraia, bonita como ela só, nasceu em Paracatu, estuda em Belo-Horizonte, onde distribui simpatia, dando mais vida e mais côr aos corredores da Universidade Federal de Minas Gerais. De férias, Soraia está na cidade fazendo pulsar mais forte o coração dos conterrâneos.

Em três sessões extraordinárias, a Câmara de Paracatu vetou dois projetos do Executivo nos quais a Municipalidade solicitava autorização para a contração de empréstimos no valor de Cr$ 8 milhões, tendo como agente financeiro a Crefisul S/A. No primeiro projeto, a Prefeitura solicitava crédito de Cr$ 5 milhões, cifra destinada ao recapeamento asfáltico das ruas da cidade; no segundo, financiamento de Cr$ 3 milhões para aquisição de caminhão basculante para ser utilizado na limpeza urbana.

Durante a segunda votação, realizada sexta-feira passada, o vereador José Reynaldo Pinheiro votou favorável, manifestando sua opinião em discurso considerado ofensivo pelos seus colegas (veja notícia em outro local desta edição). A favor, votaram também o vereadores Leão Faria de Oliveira, Rui Barbosa de Brito e Diogo Alves Duarte — todos integrantes da bancada do PDS. No entanto, seis integrantes da bancada do PMDB, aliados ao situacionista Rodálio Hormidas Ulhôa, acabaram fazendo com que os projetos fossem reajeitados.

Diversos fatores foram levantados pelos vereadores oposicionistas para derrubar as proposições. Silvio de Sá Guimarães, por exemplo, disse que não apóia tal financiamento, acrescentando que a administração tem condições de conseguir os recursos junto aos governos Federal e Estadual, sem maiores ônus para o município. Luiz Gonçalves da Silva declarou não concordar com a proposição devido ao fato de estar expirando o mandato atual, caso em que a administração não teria condições de fazer agora o que não conseguiu realizar em cinco anos, além de deixar a dívida.

Em defesa dos projetos, Diogo Alves Duarte argumentou que o dispositivo traria os benefícios que a cidade reivindica. Caso a Câmara não os aprovasse, o prefeito poderia lavar as mãos, pois o próprio Legislativo estava tirando dele os meios para executar obras necessárias, no que foi apoiado por Leão Faria de Oliveira que afastou a possibilidade de desvio de recursos, aventada pela Oposição. José Reynaldo Pinheiro, por sua vez, criticava seus companheiros por comportamento que entende ser incoerente: fora da Câmara, dizem reivindicar melhorias para a cidade e, no Legislativo, tiram do Executivo os meios para que esses benefícios sejam conseguidos.

Posta em votação a matéria, prevaleceu o rolo compressor oposicionista. Os dois projetos foram rejeitados por sete votos contrários e apenas quatro favoráveis. Na reunião não esteve presente o vereador Adilson Roquete Franco, considerado bastante afinado com o grupo do prefeito Almir Alaor Porto Adjuto. No entanto, a sua presença em nada alteraria a situação, já que prevalece a maioria simples

Altamiro, o jornaleiro quase cego que enxerga longe. Página 5

Veja tudo sobre a política local na página 3

Jornal de Paracatu

Prefeito de Paracatu está entre os 70 mais atuantes do Estado

Uma estrutura forte e desejo de bem servir

ANTONINO CAMILO DE ANDRADE FILHO

Escritório de Engenharia, Projetos de Construção

Mário Jordão e Joaninha recepcionaram parentes e amigos último dia 11, na bonita residência do casal à rua Sen Serafim, 431, para comemorar mais uma primavera dos herdeiros: Regina e Ronaldo.

●●●

Ifrizio Macêdo, repórter do "JP", também reuniu amigos em sua residência para comemorar a feliz data do seu aniversário. A bonita festa foi no último dia 12 — Parabéns —

●●●

Veja mais destaques sociais na página 4

ESPORTE: Turi - Tríplice Coroa do Brasil Central Futebol Torneio Regional Paracatu-Urai na página 8

A atração do mês: FRCPB

Nos dias vinte e quatro e vinte e cinco do corrente mês, Paracatu apresenta o VII FCRPB, a cidade já toma um colorido diferente, jovens vindos de toda a região começam a tomar conta da cidade e o assunto é um só: FESTIVAL REGIONAL DA CANÇÃO POPULAR BRASILEIRA. Na foto o "Grupo Sertões e Veredas", vencedores do último festival, já com uma canção inscrita. O grupo mais uma vez vai marcar presença representando o noroeste mineiro. Tudo sobre o "FRCPB" na página 6.

O grande time italiano aliou raça à tradicional classe latina: não poderia perder

Itália também é Tricampeã

Depois de um espetáculo colorido, 29 dias de confraternização, em que os homens esqueceram o calor do mal, e de mãos dadas mostraram ao mundo um de espetáculo de paz, de beleza, a arte dos mágicos da bola — A de Copa do Mundo, ano 82. Foi um sucesso o maior campeonato do esporte rei.

A Seleção da Itália, a grande campeã, nossa companheira, 2ª. Tri Campeã Mundial, título ganho com todos os méritos, a velha raposa Enzo Pearzot, conseguiu com seus onze derrubar a beleza do futebol arte do Brasil, a força física do futebol alemão, e para isso usou e abusou da humildade, raça e aplicação tática os heróis italianos, os "bambinos de Oro" são acima de tudo os campeões mundiais.

FALCÃO E OS CANARINHOS

Embora não tenha conseguido ser tetracampeã,a seleção brasileira deixou para a história das copas, um futebol que jamais será esquecido, deixou ainda como símbolo o melhor jogador da copa 82, Paulo Roberto FALCÃO-o rei de roma-a elegância, a técnica e a classe de FALCÃO foi tão grande, tão acima do esperado,que os canarinhos não conseguiram acompanhar esse majestoso vôo do "FALCÃO" e cansarem no meio da viagem, retornaram tristes para um país entristecido, mas de cabeças erguidas, acreditando e fazendo crer que faltou apenas sorte, porque, futebol por futebol o nosso foi, é e será sempre o melhor do mundo. DIZEM.

JP nos anais da Câmara como "melhor jornal da história"

O melhor jornal que já existiu em toda a história de Paracatu. E' dessa forma que o JORNAL DE PARACATU foi inserido na ata e nos anais da Câmara Municipal, por força de requerimento submetido ao plenário durante reunião do Legisfativo, realizada sexta-feira passada, e que teve como autor o vereador Diogo Alves Duarte. Ao apresentar a proposição, o vereador destacou os esforços empreendidos pelo diretor Castro Neto, pelo editor Carlinhos Monteiro e pelo redator Florival Ferreira. Salientou também o fato de o JP apresentar "notória imparcialidade". Em aparte, o vereador Luís Gonçalves da Silva ratificou as palavras do orador, acrescentando que "o jornal chegou na hora certa". Ele aproveitou o ensejo para solicitar a publicação de artigos enfocando o problema dos tóxicos em Paracatu e manifestou o desejo de ver o jornal progredindo e se firmando cada vez mais, ao contrário de outros periódicos já publicados na cidade.

Também o vereador José Reynaldo Pinheiro se manifestou a respeito do lançamento do JORNAL DE PARACATU, oportunidade em que disse esperar que ele seja a semente que irá modificar mentalidades na cidade, e o presidente Vasco Pereira Gonçalves convidou os repórteres presentes para voltar sempre àquela casa, dando cobertura jornalística aos trabalhos do Legislativo.

Flagrante da Inauguração do Hotel Catuí.

Inauguração do Hotel Catui

No último sábado, dia 10, o empresário Mozart Gonçalves de Oliveira inaugurou ao lado do Posto Trevo 3. na BR-040, o luxuoso Hotel Catui. Estiveram desfilando por lá, prestigiando o evento e saboreando um delicioso churrasco, entre outras personalidades: Emiliano Pereira Botelho, candidato do PDS à Prefeitura Municipal, Sr. Rui Ulhôa, gerente da CEF, agência local, Elizeu Araújo Caldas e Antônio Januário, gerente da CEF, agência de Pirapora.

Hotel Catuí, o mais moderno da região.

PREMOL LTDA - PRÉ-MOLDADOS DE CIMENTO

PL

- LAJES PRÉ-MOLDADAS
- BLOCOS DE CONCRETO
- MOURÕES P/ CERCAS
- MEIO-FIO
- MANILHAS
- BLOQUETES

TEL.: 671-1327

Rua Afrânio S. Pereira, 361 - Paracatu - MG.

Escritório de Engenharia, Projetos de Construção

Uma Indústria de alta classe ajudando construir melhor em Paracatu

ANTONINO CAMILO DE ANDRADE FILHO

ESCRITÓRIO DE ENGENHARIA:
Av. Quintino Vargas, 315, Sala 2 Fone: 671-1529
EM CRISTALINA
Pedidos através do Fone: 622-1147

Mais uma grande obra arquitetônica, projetada e construída por Antonino Camilo de Andrade Filho, Engenheiro Civil.

Fundo Oliveira Mello/Enc. 08/Acervo Arquivo Público de Paracatu

CARTAS

Paracatu, 7 de julho de 1982.

À
Diretoria do Jornal de Paracatu
NESTA

Vimos pelo presente enviar nossos votos de parabéns pela primeira edição do "Jornal de Paracatu", que vem abrilhantar e divulgar notícias desta cidade e região, preenchendo assim uma grande lacuna até há pouco aberta, nos meios de comunicação deste município.

Aproveitamos o ensejo para informar que já existem instalados no bairro "Paracatuzinho" 7.08 m de redes de água; 597 ligações prediais de água, abastecendo com água tratata e fluoretada 2.985 ligações prediais de água, abastecendo com água tratada e fluoretada 2.985 habitantes daquele bairro. Encontram-se também implantados ali, 5.500 m de redes coletoras de esgoto, 212 ligações prediais de esgoto, atendendo a 1.060 habitantes.

Fazemos questão de fornecer estas informações à Diretoria do Jornal, pois em sua primeira edição, num artigo sobre a "Associação dos moradores do bairro Paracatuzinho" foi divulgado que este bairro não possui infra-estrutura de água e esgoto, o que não condiz com a atual realidade.

Desejando todo o sucesso a esse Jornal, enviamos nossos votos de estima ae consideração.

Atenciosamente,
Eng.º José Henrique C. Barros
Gerente da Copasa-MG
Distrito de Paracatu

Sentimos a alegria de ver circulando em nossa terra o "Jornal de Paracatu" pois ansiávamos por ele.

Ele chegou na hora certa.

Gostaríamos que todos o valorizassem como nós o faremos para que ele continue conosco.

Esperamos que ele se torne tradicional em nosso meio não afogando-se nas intrigas que, às vezes, atrapalham o desenvolvimento de nossa cidade e que, cada paracatuense aceite-o como parte de sua vida.

Enviamos nossos cumprimentos pela boa qualidade apresentada e colocarmos nossos serviços à disposição.

Atenciosamente

ROSÁRIA ROQUE GUIMARÃES
P/Comissão Organizadora do
VII FRCPB

EXPEDIENTE

JORNAL DE PARACATU

Diretor: Manoel Castro Neto
Editor: Carlos Monteiro
Redação: Florival Ferreira
Reportagens: Carlos Monteiro, Florival Ferreira, Roque Bispo e Ruth Brochado.
Colaboradores: Jadir Penna, Anfrísio Macêdo Martim Mota, Laís Botelho Sant'Ana, Maria de Lourdes Brochado, João de Jesus Macêdo, Udelton Paixão e José Edmar Gomes.
Fotos: Lucas foto

Prop. Editora Cristalina Ltda.
As matérias assinadas responsabilidade do autor
JORNAL DE PARACATU
Av. Quintino Vargas, 315, Sala 05
Fone 671-1529

Serviços Gráficos: Editora Jornalística Tribuna de Brasília Ltda.
Fone: 233-6456

Lucas Foto ATELIER FOTOGRÁFICO
REVELAÇÃO A CORES PELO CURT. SISTEMA DE FILMES GRÁTIS
Fotos a Cores e Preto e branco Fotocópias Plastificações
Fotos Para Documentos Em 2 Minutos
Edifício Lucas – Av. Quintino Vargas, 82
Fone: 671-1135 – Paracatu - MG.

TAPEÇARIA CHIC
Reforma de móveis e estofados em geral
Agora em *novo endereço*
rua Resende Costa, travessa São Vicente n.º 182.
Procure sempre o melhor, procure a Tapeçaria Chic de: Eurípedes Cirino de Oliveira.

Prestigie o seu Jornal fazendo uma assinatura, um anúncio, ou mesmo trazendo as notícias.

Emater garante feira livre

Recebida festivamente, a feira livre da praça do Rosário acabou pregando um susto no consumidor de Paracatu sábado passado. Nada menos do que cinco produtores deixaram de instalar suas barracas, provocando o temor de que a feira não iria adiante. No entanto, não há razão para temor. O Sr. Abílio Campos Filho, extensionista da Empresa Mineira de Assistência Técnica e Extensão Rural-Emater, declarou à repórter Marta Mota que existe um regulamento que prevê esse tipo de anormalidade, punindo o produtor quando é o caso e, em última instância, garantindo o sucesso da feira-livre.

Conta Abílio Campos Filho que o regulamento da feira-livre permite um máximo de três faltas consecutivas. "Mas estamos pensando em diminuir esse tempo, pois a falta de um produtor pode representar o perigo de perder a vaga para outro". Acrescenta ainda que existem diversos produtores rurais à espera de uma oportunidade de comercialização de seus produtos, caso em que não há o risco de a perda de um significar necessariamente a falta do produto para o público consumidor.

À repórter Marta Mota, os coordenadores da feira livre, integrantes dos quadros da Emater que, juntamente com a Prefeitura tem a responsabilidade pela continuidade do empreendimento, declararam que todos os cuidados são tomados para que a feira, além de vantajosa para consumidor e vendedor, seja também algo confiável. E tanto é que os feirantes são submetidos inclusive a exames de saúde no Hospital da FSESP.

Até o momento, a Emater procura fazer com que os preços dos produtos agradem tanto a vendedor como a comprador. Por isso, continua tabelando os produtos com base em pesquisa de mercado diária. Os preços podem variar de barraca para barraca. Em algumas mais baratos, e em outras mais onerosos. No entanto, essa oscilação nunca pode superar o teto máximo fixado pela Emater — garante o Sr. Abílio Campos Filho.

Paracatu vai ter museu

No dia 19 passado, o **JORNAL DE PARACATU** publicava entrevista com o professor Lavoisier Wagner Albernaz, na qual o entrevistado defendia a necessidade de restauração especializada do sobradinho existente no bairro Santana, com vistas à implantação do Museu dos Bandeirantes. Na semana passada, o primeiro passo para que essa medida possa ser concretizada foi tomado: a Câmara aprovou projeto em que autoriza o Executivo a desapropriar o sobradinho e seu terreno, exatamente com vistas à criação de um museu.

O projeto de lei, que levou o número 1.408, foi aprovado por unanimidade pelo Legislativo. Ele prevê a desapropriação da edificação com o seu terreno, num total de 132,20 metros quadrados, atualmente pertencente a João Martins Teixeira. Estabelecendo também que o prédio será restaurado de acordo com as suas características coloniais, após o que será implantado o museu. Em qualquer hipótese, o sobradinho será desapropriado, pois o projeto aprovado prevê desapropriação por meio amigável ou judicial.

Durante a discussão do dispositivo, sexta-feira passada, o vereador José Reynaldo Pinheiro disse ser a desapropriação com a conseqüente instalação do museu "um dos grandes sonhos da cidade". Declarou, ainda, que diversas indicações partiram da Câmara, apontando a conveniência de o Executivo procurar a adoção de medidas eficazes, com vistas à preservação histórica da cidade e seu povo. Nesse caso, o projeto, oriundo do Executivo, merecia aplausos e o apoio da Câmara. E a matéria acabou sendo aprovada em segunda discussão por unanimidade. Ela seria votada em terceira e última discussão nesta semana, mas os vereadores já declararam que votariam a favor.

No livro "Paracatu do Príncipe — Minha Terra", o escritor Oliveira Melo diz que o sobradinho do Santana é considerado como a mais antiga construção de Paracatu, edificada nos meados do século XVIII. Num desrespeito à memória da cidade e mesmo do Brasil, ele está abandonado, em completo estado de ruína. O projeto aprovado pela Câmara pode ser o elemento que propiciará a correção de erros cometidos com o esquecimento da necessidade de valorização da memória da cidade.

Sobradinho do Santana - de ruínas a museu histórico

Nesta foto Gracindo Júnior aparece ao lado do seu amigo Zé Bibam - sua esposa Rosângela Pimentel Brochado - seu Pai Gracindo de Moura Brochado (Chico Fiscal) e sua irmã Darcy Brochado

Com teatro, SESP leva saúde

Talvez melhor do que ninguém, o Hospital da Fundação Serviços de Saúde Pública sabe que "é melhor prevenir do que remediar". Por esse motivo, paralelamente à assistência médico-hospitalar prestada à população, a FSESP desenvolve a chamada medicina preventiva, visando a conscientizar o povo quanto à necessidade de adoção de certas medidas consideradas importantes para a saúde geral. Para conseguir essa conscientização, utiliza peças de teatro de cunho educativo, com apresentações na zona rural e nas áreas periféricas da cidade.

O êxito da FSESP nessa cruzada está ligado ao seu funcionário Gracindo de Moura Brochado Filho, o Gracindo Júnior. Inspirado no visual do seu pai, Chico Fiscal, falecido no ano passado, ele mistura a sua facilidade de comunicação com mensagens educativas, temperando tudo com tiradas humorísticas. A fórmula tem dado certo e a Fundação, por isso mesmo, contado pontos positivos em seu trabalo extra-hospital. As quatro peças, encenadas desde 1979, conseguiram o objetivo da Fundçaão que passou a adotar essa estratégia para os trabalhos de conscientização.

Segundo Gracindo Júnior, já foram enfocados assuntos como a necessidade de uma boa alimentação, os perigos decorrentes do vício de fumar, problemas relacionados ao parto, combate ao piolho e, também, problemas ligados ao idoso. Os resultados são tão bons que os seus reflexos foram sentidos em diversos setores do município. No caso da peça em que foi pregado o combate ao piolho, esgotaram-se os estoques de medicamentos para esse fim nas farmácias. Diversas pessoas deixaram de fumar ao presenciarem a peça abordando o assunto, e mães gestantes que nunca procuraram assistência médica passaram a freqüentar os postos de saúde.

Divertindo e Educando

Posto Nossa Senhora Abadia

Combustíveis, troca-de-óleo, Serviços, Lavagens, Casa de Peças e Oficina Mecânica.
Rua Joaquim Murtinho, 340 - Fone: 671-2109 – PARACATU – MG.

PARAUTO Paracatu Automóveis Ltda

"Visite a Parauto e faça um bom negócio e aproveite as super promoções".
oooOOOooo
VW GOL – COPA, uma série especial da Volkswagen

Veículos novos e usados
Peças e Serviços

Compramos Veículos usados, pelo melhor preço da Região.

Rua JOAQUIM MURTINHO, 605 – Fones: 671-1298 – 671-2026 – PARACATU – MG.

Fundo Oliveira Mello/Enc. 08/Acervo Arquivo Público de Paracatu

PMDB e PDS estão bifurcados

Na sua última edição, o *JORNAL DE PARACATU* apresentava os Srs. Emiliano Pereira Botelho (PDS) e Diogo Soares Rodrigues (PMDB) como os dois principais candidatos a candidatos a prefeito, para depois concluir: "nada em política é definitivo". Pois pelo menos o Partido do Movimento Democrático Brasileiro-PMDB já está bifurcado e o presidente do Diretório Municipal do Partido Social Democrático-PDS, Sr. Walter Neiva, já confidenciou a amigos que lutará para que mais de um candidato seja lançado debaixo da legenda situacionista. "A priori", poder-se-ia dizer que as duas agremiações lançam mão da legislação eleitoral que permite a sublegenda a nível municipal. A verdade, porém, é que até o momento não houve unificação, lutando os dois partidos com a existência de facções oriundas dos antigos PDS e UDN e, mais recentemente, MDB e ARENA.

PMDB LANÇA ELIZEU

Procurado, o Sr. Elizeu Araújo Caldas negou enfaticamente que seja candidato, mas "apenas possível candidato". Ocorre, contudo, que ele já aceitou lançar a sua candidatura pelo PMDB, e o vice da sua chapa seria o Sr. Joaquim Batista Franco. Este aceitou fazer a dobradinha mas, recentemente, procurou o cabeça de chapa para solicitar a sua liberação, argumentando problemas de ordem pessoal argumentos não aceitos pelo Sr. Elizeu Araújo. Face ao impasse, assumiu o compromisso, mas a sua indecisão já trouxe reflexos negativos para a facção ligada ao titular da chapa.

O lançamento da candidatura de Elizeu Caldas é uma cartada do partido situacionista para ganhar as eleições. Seu candidato natural é o populista Diogo Soares Rodriguues que não goza da simpatia da ex-UDN, hoje no PMDB — facção que apóia o novo candidato. Assim sendo, Elizeu obteria os votos da extinta agremiação que, adicionados aos seguidores de Joaquim Batista Franco, remanescentes do MDB e mesmo do atual PMDB acabariam, no mínimo, pesando no fiel da balança em 15 de novembro. Esperam os oposicionistas que a força popular de Diogo Soares Rodrigues e o respaldo político de Elizeu levarão fatalmente a Oposição a ocupar o Paço Municipal.

EMILIANO, UNICO. POR ENQUANTO?

Já na Situação, pelo menos até o momento em que era fechada esta edição, o Sr. Emiliano Pereira Botelho navegava solitariamente tranqüilo como candidato único. Em Belo Horizonte, segundo depoimento do repórter Jadir Pena, enviado especial do *JORNAL DE PARACATU* às convenções estaduais, os integrantes do Palácio dos Despachos procuram apoiar os candidatos situacionistas do interior, caso em que Emiliano teria o aval do governador Francelino Pereira e do candidato oficial ao Governo de Minas, o ex-ministro Elizeu Rezende. Dessa forma, o jovem candidato situacionista poderia dispor de sólido esquema que, acionado, sempre tem provocado fortes reflexos na política do interior do Estado.

O elemento novo do PDS é a intenção do seu presidente Walter Neiva em não abrir mão do lançamento de um candidato aproveitando a sublegenda. Caso a idéia não morra no seu nascedouro,. a situação terá dois candidatos para disputar a preferência do eleitorado de Paracatu, quebrando a coesão mantida até agora. Isso poderá ser uma faca de dois gumes: de um lado, trará reflexos positivos pois, se duas cabeças pensam melhor do que uma, como diz a sabedoria dos adágios, dois candidatos somam votos. Dão, contudo, a idéia de dicotomia e da existência de arestas não aparadas.

CANDIDATO ALTERNATIVO

Enquanto os integrantes dos dois partidos parecem ter combinado ficarem em desacordo, o vereador Virgílio Severino Maciel Filho, do PMDB, acena com uma solução que ele próprio acredita ser de difícil aceitação: o lançamento de candidato único, técnico e, por isso mesmo, afastado dos revanchismos políticos que vencem décadas. Para o edil, o nome poderia recair, inclusive, sobre pessoa não nascida em Paracatu, porém aqui radicada e conhecedora dos problemas e necessidades da cidade. Acredica que, alheio às paixões políticas e sem a herança dos antagonismos tradicionais, esse candidato seria o melhor para o município, em termos administrativos. (Frorival Ferreira).

Elizeu Araújo ao lado do vice-presidente Aureliano Chaves nos velhos tempos. Hoje, candidato da Oposição

Vereador vê mediocridade na Câmara

O que era um simples pronunciamento em defesa de um projeto, passou a ser uma pesada crítica aos integrantes da Câmara de Paracatu. Setas venenosas foram disparadas pelo vereador José Reynaldo Pinheiro contra alguns colegas, dos quais não citou os nomes, declarando, no entanto, que são incoerentes em seus posicionamentos, chegando às raias da mediocridade. Essa é a realidade do Legislativo atual, do qual ele não deseja mais participar, declarando de antemão que não submeterá seu nome às urnas em 15 de novembro próximo.

José Reynaldo Pinheiro condenou os colegas que ao seu ver adotam duplo comportamento. No meio social, decantam uma luta em favor dos interesses sociais. Colocados em suas cadeiras legislativas, no entanto, dão guinada de 180 graus. Isso se aplica no caso da rejeição de projetos do Executivo que pediam autorização para contração de empréstimos, com a finalidade de financiar obras públicas. Alguns vereadores tiraram do Poder Executivo os instrumentos necessários à consecução dos benefícios que eles próprios reivindicam.

Dizendo-se decepcionado com o comportamento de "alguns medíocres que militam nesta Casa", o Sr. José Reynaldo Pinheiro declarou que abandonará a política, não voltando mais a disputar a preferência do eleitorado. Essa decisão tem como base o comportamento parlamentar de algumas facções da Câmara que ele entende ser incoerente, medíocre e decepcionante, com o qual diz não poder conviver.

O pronunciamento do vereador foi considerado ofensivo pelo seu colega Silvio de Sá Guimarães, para quem nem todos os vereadores possuem o nível cultural do orador, contando, contudo, com "um passado limpo". De maneira geral, os demais vereadores consideraram ofensivas as palavras do Sr. José Reynaldo Pinheiro que, na Câmara, atua como porta-voz do prefeito e líder da bancada do PDS.

WALTER SILVA NEIVA:

Sinônimo de trabalho e realizações

O nome do Sr. Walter Silva Neiva faz parte hoje da história contemporânea de Paracatu. Não apenas pela sua perseverança, ousadia e uma arrebatadora capacidade de liderança, mas também pelo seu infatigável amor à terra, fizeram com que se tornasse sistematicamente uma figura para ser lembrada nos anais de nossa história.

Dentre as principais realizações podemos citar o Aero Clube Paracatuense, o aparelhamento total da Prefeitura, construção de rodovias rurais com acesso às principais zonas do município, início da construção da sede dos correios e telégrafos, assinatura co convênio que fixou a Campanha Nacional de Alimentação Escolar em Paracatu e o início da construção de sua rede municipal. Construção do prédio da Prefeitura Municipal e da nova sede social do Joquei Clube Paracatuense.

Com a proximidade das eleições e sendo atualmente o presidente municipal do PDS, nós fomos ouvi-lo nesta entrevista exclusiva.

JORNAL — *Estamos na véspera das eleições de novembro, como o Sr. vê a situação do seu partido dentro do quadro político Municipal?*

R — Acho muito boa, pois estamos tendo várias reuniões para definirmos de comum acordo, os rumos que tomaremos nas próximas eleições com candidatos que sejam os nossos legítimos representantes.

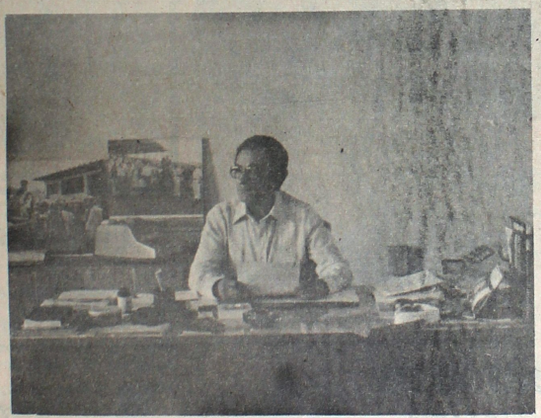

Valter Silva Neiva - Presidente do PDS local

JORNAL — *E com uma folha política longa e cheia de realizações, como o Sr. se coloca dentro deste quadro?*

R — Devo ser sincero em admitir que ultimamente não tenho ocupado uma posição política de vanguarda, hoje eu estou mais ligado a empresa e negócios, mas venho continuando a participar procurando a coordenação das diretrizes do meu partido, o que acho de certa forma mais difícil porque nessa posição devo procurar dissipar todas as contradições que porventura possam ocorrer e com ele unificado procurar o melhor caminho.

JORNAL — *Paracatu passa por uma fase de progresso eminente com a criação de pólos de desenvolvimento da agricultura do cerrado, para os quais não houve preparo da estrutura municipal para suportar e muitos vêm isso como um problema para a próxima administração. Qual a sua opinião?*

R — De forma alguma eu vejo isto como um problema, porque significa muito trabalho e conseqüentemente desenvolvimento. O nosso próximo prefeito deverá ser antes de mais nada um homem com arrojo e obstinação bastantes para mudar definitivamente nossos padrões, procurando proporcionar durante todo o seu mandato apoio para que se realize um progresso social, econômico e político, compatível com os novos tempos e que a nossa terra há muito merece.

JORNAL — *O que o Sr. enumera como metas prioritárias para este novo governo?*

R — Nós continuamos muito carentes de estradas, saneamento básico e saúde e escolas. No tocante a escolas, acho que seria de suma importância a construção de um Ginásio Municipal para melhor atender ao ensino de 2.º grau e de uma Faculdade de Filosofia, Ciências e Letras, que poderia dar início a edificação de uma grande e futura Universidade, que ajudaria na fixação dos nossos jovens a terra. Acho também prioritário a médio prazo a criação de atrativos que sirvam à fixação de empresas que possibilitem o surgimento de novos empregos a nossa população, também muito carente de novas frentes de trabalho.

DISMAP — Distribuidora de Máquinas Agrícolas Paracatu Ltda

Tecnologia Avançada, Assistência Técnica, Peças e Serviços. Motor Diesel Yanmar, Moto Serra Still, Desintegrador Nogueira, Engenho de Cana, Moto Bomba, Debulhador de Milho e Máquina de Beneficiar Arroz.

DISMAP
Rua Dr. Joaquim Brochado, 11, Fone: 671-1990 – PARACATU – MG –
Rua Frei Patrício, 1.035 - Fone: 320 – JOÃO PINHEIRO – MG –
Av. Governador Valadares, 08 - Fone: 676-1791 – UNAI – MG –

Eletrorádio Nossa Senhora Aparecida

Conserto em Rádios, Toca-fitas, eletrofones TV a Cores e P/B – Conserto em qualquer marca. Instalação de Som em carros.

Rua Professor J. Joaquim da Costa nº 15
PARACATU – MG.

CASA DIOGO

A Loja da Cidade

O maior estoque em roupas feitas Tecidos e confecções em geral.
Tudo para presentes, e uma enorme discoteca com discos para todos os gostos
A Barateira da cidade — CASA DIOGO
Av. Dep. Quintino Vargas, 89
Fone: 671-1302
Paracatu - MG.

JULHO é mês de festa, pois é ANIVERSARIO da sua Loja amiga

A JOVEM LAR

e na comemoração estamos oferecendo um show de preços e prazos, como nunca vistos, veja Só:

Armário 4 portas -	de 25.800,00 por 17.000,00
Beliche Sandrin 210 -	de 8.800,00 por 7.050,00
Bicleta Monark -	de 38.000,00 por 28.000,00
Colchão Orthocrin Casal -	de 16.200,00 por 12.960,00
Fogão Dako Vedete -	de 28.000,00 por 15.000,00
Maquina de Costura Elgin -	de 34.000,00 por 26.500,00
Conjunto Sofá Tremendão	de 45.000,00 por 34.000,00
Geladeira Consul 2837 -	de 66.000,00 por 53.200,00
Guarda Roupa 3 portas -	de 17.800,00 por 14.000,00
Guarda Roupa 2 portas -	de 14.200,00 por 11.000,00
Estante Cerejeira 2 Corpos -	de 38.000,00 por 30.000,00
Bicicleta Caloi SL -	de 37.800,00 por 28.000,00

E tem muito mais, é só você vir ver, todo o nosso estoque com 20% de desconto nas vendas à vista, e para as vendas a prazo até 7 pagamentos sem juros ou acréscimos

Além disso você ainda irá concorrer aos PRÊMIOS de ANIVERSARIO. Venha levar o seu cupom e quem sabe será o ganhador de um desses itens:
1º) 01 TV á Bateria
2º) 01 Bicicleta para Senhora
3º) 01 Bateria com 12 Peças
4º) 01 Máquina Fotográfica Love.

Sorteio pela Loterial Federal - dia 4 de agosto.

Agora que você já está sabendo de tudo isso, aguardamos a sua visita com aquele cafezinho, tá?

Fundo Oliveira Mello/Enc. 08/Acervo Arquivo Público de Paracatu

De tudo um pouco

QUEM ANIVERSARIOU dia 28 passado foi o jovem Jadir Afonso Pena, funcionário da Caixa Econômica Federal e colaborador do JP. Comemorando o natalício, ele recebeu os amigos em sua residência para um churrasco regado a chopp. Já no dia 12, quem estreará nova idade será Afrísio de Macedo Lima, outro colaborador do *JP* e "olheiro" desta coluna. /// *CALDEIRA JÚNIOR* voltou a transmitir jogos de futebol domingo passado pela Rádio Juriti, agradando em cheio. O rapaz é uma grata revelação em termos de narração esportiva e pode ser melhor aproveitado pela emissora local. /// *DJALMA CORREIA*, proprietário do Restaurante Luana, cobra, e esta coluna paga: o restaurante está preparando suculenta feijoada aos sábados. /// *NOSSO COLEGA* Florival Ferreira está publicando nesta edição comovente reportagem com o jornaleiro Altamiro. Realmente, ao ler a reportagem, qualquer pessoa concluirá que Altamiro vê longe, apesar de ser quase cego. /// *ALEIDA* Roque e Joaquim Castro sobem ao alter às 16 horas deste sábado. Aqui ficam os cumprimentos desta coluna aos jovens e amigos nubentes. /// *MARTA MOTA*, colaboradora desta coluna, aponta mais aniversariantes: dia 27 passado, sopraram velinhas Mirênia das Graças e Nálgia de Fátima Oliveira, filhas de Alício (Maria Lúcia) Oliveira; no dia 1.º deste mês, aniversariou Alcione Santana Neiva, filha do casal Alaor (Celina) Silva Neiva. /// *FUTEBOL FEMININO* vem ganhando força na cidade. O time local perdeu aqui para a equipe de Unaí, mas conseguiu um empate na vizinha cidade. Só falta uma vitória para completar o ciclo evolutivo das nossas atletas. /// *E POR FALAR* em aniversários, esta coluna não poderia deixar passar em brancas nuvens o natalício de João Silva, ocorrido dia 26 passado. /// *DEPARTAMENTO* de Estrada e Rodagem abriu concurso interno aos cargos de auxiliar de manutenção, operador e motorista, além de diversos outros cargos. Em Paracatu foi aprovado o funcionário José Célio Fernandes Viana, considerado apto em dois testes a que se submeteu. Outros servidores também galgaram alguns degraus na escala profissional. Os cumprimentos desta coluna. /// *E PARA* finalizar a lista de aniversariantes, registramos o natalício da garotinha Mirielen, filha do casal Vicente Barros (Maria Celina) Nogueira. Os pais da linda garotinha de dois anos residem em Cristalina, mas ofereceram recepção em grande estilo juntamente com o tio da dona da festa, o vereador Rodálio Hormidas Ulhoa.

PAI PELA PRIMEIRA VEZ

Qual a emoção que se sente com a chegada do primeiro filho? Wady Ulhoa garante que é algo indescritível, e sua esposa Mônica comunga com esse pensamento. Ambos estão curtindo a chegada de Henrique, o primeiro filho do casal e que já é o herói dos avôs Ruy (Terezinha) Ulhoa e Epitácio Cardoso (Terezinha) Naves. A chegada de Henrique ocorreu no dia 04 passado, transformando a residência dos seus pais em autêntico palco de festa.

Obteve grande repercussão a primeira edição do *JORNAL DE PARACATU*. Unidos, diretores, redatores, repórteres e colaboradores distribuíram milhares de exemplares pela cidade. E não deu outra coisa: Paracatu inteira parou para ler. Esta coluna, como era de se esperar, foi "devorada" de ponta a ponta pelos milhares de leitores, como também o foi todo o restante do Jornal. Afinal, o nosso *JP* chegou falando sobre esportes, política, assuntos policiais e a mais completa variedade de notícias.

De maneira geral, os leitores perdoaram as primeiras falhas. De qualquer forma, julgamos oportuno transcrever o final do editorial da nossa primeira edição: "Nas nossas páginas, o Leitor vai encontrar variado material jornalístico, numa abordagem que envolve dos assuntos políticos ao delírio do futebol. Falhas cometemos, e certamente continuaremos a cometer. Somos humanos e, por isso mesmo, imperfeitos. Mas ninguém poderá nos negar, e disso fazemos questão, o mérito de termos procurado fazer bem feito, e munidos das mais sadias intenções. A cada edição, buscaremos o aperfeiçoamento, sempre respeitando o público leitor. E que Deus nos ajude nessa cruzada".

A quadrilha das criancinhas o pré-escolar da Escola Comecinho de Vida foi um dos marcos das festas juninas

José Edmar, Florival Ferreira e Carlinhos Monteiro - jornalismo é o assunto

O repórter Jadir Pena, na festa do seu aniversário, ladeado por amigos

A garotinha Mirielen, filha do casal Vicente (Maria Celina) Nogueira

Maria Aparecida Aguiar Adjuto, Mônica Cardoso Ulhoa, Luciana Torres e Genilson da Escola Comecinho de Vida. Após a quadrilha, o sorriso do sucesso

O PROBLEMA DOS TÓXICOS

Ficamos sabendo que o vereador Luis Gonçalves da Silva sugeriu na Câmara que o *JP* publique matérias relacionadas ao problema dos tóxicos na cidade. Realmente, esse cancro social apresenta conotações gravíssimas na cidade. O delegado Amaury Godoy entende que o assunto não deve ser abordado por despertar interesse dos jovens pelo tóxico. Mas esta coluna entende que o assunto já é por demais conhecido. Uma reportagem de jornal, principalmente de cunho educativo, só tende a ajudar a minorar um problema que se alastra pela cidade e pelo mundo.

VEM AÍ O VII FESTIVAL

Está prevista para os dias 24 e 25 deste mês a realização do VII Festival Regional da Canção Popular. À frente da promoção, Rosária Roque Guimarães e Maria Romualda Oliveira Andrade, da Prefeitura e do Mobral, respectivamente. Anualmente, o Mobral e a Prefeitura dão autêntico "show" de organização e deverão repetir a dose neste ano. Se depender dos organizadores, o sucesso está antecipadamente garantido.

O delegado Amaury Godoy com sua esposa Tuta, num dos pontos de encontro da cidade

SOCIAIS

Dia de festa no Bezerra de Menezes

O Núcleo Pré-Escolar Bezerra de Menezes, localizado no bairro do Paracatuzinho, no último dia 29, promoveu uma festa para e com os seus alunos que têm a faixa etária entre 4 e 7 anos. Mestres e pupilos apresentaram vários números típicos embelezados pela graça e sorriso da criança paracatuense. Os pais e convidados assistiram várias peças teatrais, quadrilhas, cantos e a escolha do rei e da rainha do núcleo.

O Rei e a Rainha da festa

Um grupo de professoras, que com um carinho todo especial dedicam com satisfação momentos dos seus dias, para trabalhar com as crianças carentes dos bairros da periferia, disseram ser esse um trabalho gratificante. O Núcleo Pré-Escolar Bezerra de Menezes é coordenado pela professora Floricena Borges de Lima, que é muito bem assessorada pelas professoras: Neusa Caldeira de Oliveira, Susana Gouveia Damasceno, Luiza Borges Cunha, Isabel do Carmo Alves, Maria Ângela Oliveira Franco e Maria de Fátima Vilela Cunha e tem como patrono o Tenente Sílvio Lima. Estiveram presentes prestigiando e colaborando no evento os convidados: Emiliano Pereira Botelho, candidato pelo PDS à Prefeitura Municipal, e o Jornalista Carlos Monteiro, do Jornal de Paracatu.

Emiliano e as professoras do Núcleo Pré-Escolar Bezerra de Menezes

"Feijoada, o Prato do Dia"

Na nossa última edição divulgamos o apêlo do paracatuense, quanto a não existência de feijoada nos restaurantes da cidade, imediatamente fomos procurados pelo proprietário do Restaurante Luana, que nos trouxe a boa nova — O Luana todos os sábados tem no seu cardápio como prato do dia a saborosa feijoada mineira, agora é só visitar e saborear.

NOTAS DIVERSAS

O apelo do JP foi ouvido. Os jovens intelectuais da terra que residem fora já começam a preparar seus artigos para os leitores de Paracatu. Nesta edição, o Leitor vai encontrar magnífico artigo assinado pelo jornalista José Edmar Gomes, atualmente membro da Imprensa Oficial em Brasília. Edmar é um desses jovens que trazem uma grande bagagem de conhecimentos e que está disposto a brindar o povo paracatuense com seus saborosos artigos. Além das matérias assinadas, ele está em constante contato com os jornalistas Carlinhos Monteiro e Florival Ferreira, oferecendo sugestões para melhorar ainda mais o JP. Como se diz na gíria, "gente fina e outra coisa..."

O professor Lavoisier Wagner sugeriu, o JP divulgou e não deu outra coisa: a Prefeitura achou a idéia boa e remeteu projeto à Câmara, pedindo autorização para desapropriar o sobradinho do Santana, com vistas à implantação de um museu. O Legislativo aprovou, e dotação financeira existente no orçamento do município garantirá local para a instalação da referida obra. Ponto positivo para todo mundo, e principalmente para a memória histórica da cidade.

Vale a pena ver de perto o trabalho que vem sendo desenvolvido pela Associação dos Moradores e Amigos do Bairro Paracatuzinho-AMABAP. À frente da instituição, o presidente Leacir dos Santos Reis assesta baterias atualmente na implantação de horta comunitária. O objetivo é melhorar o padrão alimentar da população pobre do bairro, ao mesmo tempo em que é desenvolvido o espírito cooperativista dos moradores daquela área carente.

Paracatu conta atualmente com uma seresta de dar água na boca. E conta também com um coreto na praça do Rosário em completo abandono. Se esta coluna pudesse, ela juntaria as duas coisas — coreto e seresta — para oferecer ao povo da cidade, tão carente de lazer e atrações culturais. Mas esta coluna não pode. E já que não pode, espera que quem pode tome uma atitude. Ou que pelo menos se manifeste contrariamente à idéia.

A seleção brasileira de futebol foi desclassificada, e tudo voltou a ser como dantes no quartel de Abrantes. Acabaram os disfarçados feriados, os carnavais das vitórias. Mas, cá p'rá nós: o Brasil deu um verdadeiro show de futebol-arte. Vamos partir para a próxima copa. Ainda somos tri-campeões. O máximo que qualquer seleção poderá fazer é igualar à nossa em termo de títulos mundiais.

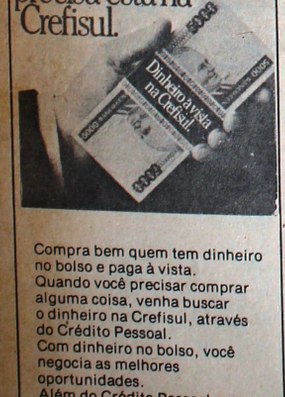

Compra bem quem tem dinheiro no bolso e paga à vista.
Quando você precisar comprar alguma coisa, venha buscar o dinheiro na Crefisul, através do Crédito Pessoal.
Com dinheiro no bolso, você negocia as melhores oportunidades.
Além do Crédito Pessoal para você comprar o que quiser, a Crefisul dispõe ainda de outros tipos de financiamentos.
Seja para montar um consultório trocar de carro, reformar a casa, você pode sempre contar com o financiamento Crefisul.
Procure-nos hoje ainda.
Traga sua proposta e leve o dinheiro de volta.
Crefisul: Av. Quintino Vargas, Telefone 671-2215 — Paracatu-MG.

A cidade em foco

J.J.

Bastante animadas as noites no "Pandeiro de Prata" com muita gente boa presente, e não faltando a simpatia e a alegria do nosso amigo Afonso Lopes e Família.

Casaram-se em Brasília, em bela cerimônia religiosa José René e Angélica, filhos dos casais Paracatuenses Walter Lepesquer e Beatriz e Mário Praça, e aos recém casados nossos votos de total felicidade.

Já em pleno desenrolar o campeonato de futebol interno do Joquei Clube.

O torneio início que teve uma bela festa de abertura, apresentou-se o Corintians como campeão, tendo sobresaído o atleta Salvador Costa que apesar de alguns quilos a mais deixou sua marca de velho artilheiro.

Mais uma vez prestigiando a promoção do Joquei Clube, o nosso amigo Elmiro Alves Nascimento.

A turma do futebol recebendo com simpatia sua candidatura a Deputado estadual, realmente o rapaz faz por merecer.

Também em visita a nossa Cidade o Jornalista Hamilton Valadares, da vizinha Cidade de Patos de Minas.

Sua presença entre nós é sempre motivo de alegria.

Conforme reportagem neste número, o projeto do Sr. Prefeito para financiamento do serviço de recapeamento de nossas ruas foi rejeitado na Câmara de Vereadores, sob alegação de que o mesmo estaria era querendo fazer "políticas".

Este fato nos dá noção exata da mentalidade de certos políticos.

Quizera Deus que todos os prefeitos fizessem "políticas" realizando obras para o bem da municipalidade.

Já que estamos falando em Política, foi uma decisão de rara felicidade o lançamento do nome do Sr. Alberto Rocha para Vice prefeito na chapa encabeçada pelo jovem Emiliano Pereira Botelho.

Uni-se a juventude, o dinamismo e a honestidade em uma só chapa.

Bastante sentida a ausência do nosso Amigo Dr. Gilson Couto, que se encontra na Rússia, participando de um congresso de Cardiologia, aumentando assim seus conhecimentos neste setor.

Nossos votos de breve regresso a nossa terra querida.

De parabéns o casal João Antonio e Alzira com a chegada de um belo garotão.

Desta vez veio um rapaz, para fazer companhia tanto Sandrinha como Glorinha.

Ao mais novo herdeiro, votos de felicidade desta coluna,.

Já em plena campanha para reeleição ao seu cargo de Vereador do P.D.S. o dinâmico Adilson Roquete Franco.

O rapaz não é de brincadeira, e não deixa por menos, quer o repeteco da última eleição, ser o vereador mais votado.

Realmente quem vai na frente bebe água limpa.

Casou-se no último sábado em Belo Horizonte Fausto e Célia, ele filho do casal Paracatuense Ivo Botelho e Terezinha.

Aos recém casados nossos votos de boas vindas e felicidades.

Fundo Oliveira Mello/Fnc. 08/Acervo Arquivo Público de Paracatu

Enganam-se! O jornaleiro vê longe

Texto: Florival Ferreira

Aparentemente, ele é apenas um jornaleiro que sofre de deficiência visual. Avançados mais alguns passos em sua vida, qualquer filho de Adão descobrirá que, em linhas gerais, é um comprador de produto de segunda mão, pois o jornaleiro lê todos os jornais que vende. Essa é a realidade desconhecida de Altamiro Gomes de Alencar, morador da rua sem nome e sem número, bairro Nossa Senhora de Fátima. Um menino que estudou apenas um ano na escolinha do Mobral existente em seu bairro, que teve a sua progressão impedida pela fraqueza das suas vistas, mas que procura compensar tudo fazendo um périplo pelo mundo fantástico das notícias que ele repassa ao povo diariamente.

Altamiro é filho de Vilson Gomes de Alencar e de dona Eduarda Rodrigues de Souza. Pobre, não pôde custear cirurgia de um dos seus olhos, no que foi ajudado pelo ex-delegado Juarez Brito e por membros da Loja Maçônica Nova Luz Paracatuense. Hoje já vê melhor, "graças a Deus", e continua percorrendo as ruas, com suas vestes simpiórias, vendendo informação. Compelido pela debilidade de suas vistas, foi obrigado a deixar de estudar. Na escolinha do Mobral, "tinha só nota dez". O nível de seus conhecimentos era superior aos ensinamentos ministrados aos seus contemporâneos pois, desde quando começou a vender jornal, — dia 16 de outubro de 1978, diz com sua memória fotográfica, acrescentando ter sido uma segunda-feira — Altamiro já lia tudo que vendia. Só que não conseguiu avançar mais, embora tentasse...

Finalmente, Altamiro passou a lutar contra um inimigo mais forte do que ele, e aliado da sua pobreza. A professora Maria Helena não viu outra alternativa, senão insistir para que o menino sedento de saber abandonasse a escola, pois as suas vistas frágeis

Altamiro: vistas fracas, visão panorâmica

impediam o seu vôo rumo ao conhecimento. Mas esse "geniozinho" quase cego não desistiu. Já que não podia ir à escola como criança normal, continuava lendo os jornais que vendia. Mesmo sentindo o ardor nos olhos, persistia. Mesmo sentindo névoas em suas vistas, jamais deixou de ler. Mesmo tendo que encostar as letras quase rente aos seus olhos inocentes, deu prosseguimento.

Da luta contra as trevas, Altamiro conseguiu juntar muitos conhecimentos, incomuns às crianças na sua faixa etária e, principalmente, à sua condição sócio-econômica. Assim é que firma posição ao dizer não gostar muito do presidente João Figueiredo, pois "as coisas sobem todos os dias. Hoje a gente compra de um preço, e amanhã já é outro mais caro", numa versão clara da ogeriza popular contra a espiral inflacionária. É capaz de fornecer informações detalhadas do que acontece nos esportes no munto inteiro e, inteligente que é, também faz incursões no mundo político brasileiro.

Altamiro ouve conselhos. É um menino dócil. Mas não abre mão e nem aceita jamais que a sua sede de conhecimentos deixe de ser saciada. Tanto é que, constantemente, ouve algumas pessoas insistirem para que não leia os jornais que vende, por isso ser prejudicial às suas vistas. Aí, mesclam-se o seu caráter dócil e a sede do saber, não contida pelo forçado abandono dos bancos escolares. O depoimento é do próprio jornaleiro: "O pessoal fala para não ler mais. Eu falo que não vou ler, escondo o jornal, e vou ler escondido n'outro lugar". Numa declaração que chega a ser dramática, desabafa: "Não posso deixar de ler". E quando não pode ir ao centro da cidade, não consegue por freio à sua vontade de saber. No dia seguinte, procura todas as publicações do dia anterior e, apesar das suas deficiências visuais, inteira-se do que ocorre pelo mundo.

Mas a luta do pequeno jornaleiro continua. Contra as trevas da ignorância e contra as trevas que descem sobre a sua visão. Agora mesmo ele precisa de uma segunda operação para que suas vistas sejam melhor recuperadas. A primeira contou com a ajuda dos maçons e da comunidade. Para que a segunda possa ser realizada, Altamiro conta apenas com a sua força de vontade. Inteligente, continua lendo a duras penas. Sequioso de Saber, não abre mão de conhecer mais alguma coisa. Consciente de sua pobreza, não sabe se a luz voltará a brilhar intensamente diante de seus olhos curiosos. Mas Altamiro luta. Tem fé. Espera...

Noroeste canta com o "Sertões e Veredas"

Em termos de densidade demográfica, o Noroeste de Minas Gerais é uma região pouco habitada. Do ponto de vista cultural, ela pouco representa para o Estado, visto que não há quem fale por ela ou, se há, não é ouvido. Com base nessa realidade é que jovens músicos da terra resolveram formar o "Grupo Sertões e Veredas". Desde 1979, o grupo é responsável por uma série de composições musicais, todas elas procurando representar a voz do Noroeste, preenchendo o vácuo cultural da região e, por fim, divulgando mundo afora o que esse pedaço de Minas tem para dizer.

As melodias apresentadas pelo "Sertões e Veredas" têm suas letras saídas do punho de Heitor Campos Botelho, acadêmico de Direito em Governador Valadares. As músicas são compostas por Marcos Mendonça Torres, ex-universitário de Engenharia na mesma cidade. Os demais integrantes são Elson Teixeira (viola), Max Silva Rosa (vocal), Rogério Corá (percussão) e Ibéria Campos Botelho (vocal). Todos os integrantes comungam a mesma idéia de que é preciso fazer com que o Noroeste de Minas Gerais tenha uma reprovasentação, cabendo ao grupo uma grande parcela de responsabilidade.

Num bate-papo com a reportagem do JORNAL DE PARACATU, Heitor Campos Botelho e Marcos Mendonça salientaram a meta de se fazer músicas consonantes com a realidade sócio-política e cultural da região. Ambos entendem que, atualmente, o grupo ainda não reúne a maturidade suficiente para fazer uma música que "o povão" e a elite entendam. Essa é a sua meta: sem trair seus princípios fazendo músicas comerciais, chegar ao ponto de poder expor idéias e assuntos voltados para a área, e de forma que todos possam entender o que se fala ou canta, para que "não se fale no deserto".

Grupo Sertões e Veredas - o canto do homem do Noroeste mineiro

O grupo tem o seu nome inspirado no trabalho do escritor Guimarães Rosa, e não abre mão de falar sobre assuntos iminentemente regionalistas, mas também fala e canta coisas universalistas como, por exemplo de liberdade, esse tema sempre estará presente nas canções do "Sertões e Veredas", acrescentando que os sertões também sempre serão enfocados, principalmente tendo em vista o caráter universalista dessas áreas. No dizer do escritor Guimarães Rosa, no qual se baseiam os membros do grupo, "o sertão está em todo lugar", e é por isso que os jovens músicos cantam uma música nascida da terra, regionalista, mas com sabor universalista.

MUITA TRISTEZA NA BAGAGEM

Constante finalista dos festivais promovidos em Paracatu, e destaque em promoções idênticas realizadas em Governador Valadares, o Grupo Sertões e Veredas já começa a se preparar para o VII Festival Regional da Canção Popular de Paracatu, previsto para o final deste mês. A reportagem, Heitor Campos e Marcos Mendonça adiantaram apenas que serão cantadas coisas da região. Assim é que, quando o grupo se postar no palco, velhos temas ligados ao Noroeste estarão sendo enfocados, numa mistura do regionalismo, amor e tristeza.

Sem adiantar maiores detalhes, os dois jovens disseram que o "Sertões e Veredas" vai cantar o pilão e o monjolo. Trata-se de composição que fala desses dois elementos, perdidos na memória do tempo, revividos por um caboclo que os observa em estado de profunda melancolia por ter perdido o seu amor. Também estará sendo enfocado o drama do retirante, porém fugindo do lugar comum representado pelo pau-de-arara nordestino. Por fim, haverá incursão de filosofia de vida, quando será narrado o drama de determinada pessoa que vê a vida passar, sem que tenha feito alguma coisa útil.

Em todas as músicas, os jovens irão extrapolar algo que trazem em seu interior: uma profunda tristeza.

Falta amor no mundo

Geraldo Mariz

Há cerca de 40 anos, um acontecimento terrível estarreceu a humanidade: a Segunda Guerra Mundial. Acreditamos que as guerras têm origem nos mais diversos recalques. Ora é a sêde de poder, ora a inconseqüência dos que estão investidos dele. Existem, ainda, os fazedores de guerras, os fabricantes de armas que, no afã de aumentarem suas riquezas, se guem o princípio de Maquiavel de que os fins justificam os meios. Não se importam nem um pouco com as conseqüências de seu egoismo.

O perigo de nova catástrofe é eminente. Não é preciso ser pessimista para enxergar isso. O poderio bélico das nações poderosas é algo de aterrador. Mesmo as nações ditas sub-desenvolvidas têm um arsenal considerável. Seus paióis são sofisticados e melhor servidos do que a despensa do povo. Basta conferir pelos dedos que aparecem nos diversos informativos.

As mais fantásticas descobertas de hoje sempre têm uma possibilidade de serem utilizadas para fins bélicos. Tudo isso sob o disfarçado propósito de se defenderem. Enfim, são muitos os motivos que nos levam a esse macabro pensamento. As provas estão aí: entre outras para que tanto terror nos países árabes? Por quê a guerra das Malvinas? etc., etc... Podemos resumir tudo isso numa frase: "Faltam Respeito e Amor no mundo".

Não precisamos ir tão longe para atestarmos tantos rancores. Desparamos no dia-a-dia com as mais diversas formas do egoísmo, de desrespeito, de falta de amor no seio de nossa sociedaee, de nossas famílias. São dirigentes sem escrúpulos, que manipulam os dirigidos de maneira indecente; são irmãos que brigam, vizinhos que se insultam, semelhantes a se-degladiarem das mais diversas formas e por razões, às vezes, das mais fúteis.

Pois bem. Quem somos nós, pobres mortais, para mudar esse estado das coisas. No entanto, podemos amenizar essa situação. Basta que cada um procure neutralizar suas "guerrinhas" inferiores, provocando uma corrente de amor e respeito mútuos. Se pararmos para pensar, verificaremos que podemos fazer um pouco disso. Utilizemos nosso direito até onde começa o direito dos outros. Desculpemos as faltas de nossos semelhantes, se quizermos desculpas pelas nossas. Vamos contar pelo menos até dez antes de expressar a nossa opinião. Uma bofetada não é a melhor forma de lavarmos a nossa honra. Os mais valentes nunca são os mais sensatos.

A mem-o-nos e respeitemo-nos sempre.

Paracatu: presente

J. Edmar Gomes

Há duas semanas atrás, a cidade foi literalmente ocupada pelos 10.000 exemplares da primeira edição do *Jornal de Paracatu*. O fato novidadeiro é o tema atual das conversas nos bares, nas esquinas e nos lares. O bom papo das noites quentes e etílicas, agora tem o ingrediente que faltava no encaminhamento das idéias, que até então, de tão vazias e desgarradas, caminhavam para a descrença e muitas vezes chegavam à futilidade.

Acostumada a velhas fórmulas ou a meros exercícios de retórica de alguns poucos "esportes" mas sem o poder de síntese necessário para concretizar algum plano que viesse ao encontro das suas aspirações, a comunidade há muito oferece as suas oportunidades, os seus problemas sobretudo seu passado e seu presente que transmutam no calor de sua gente e ninguém fica imune a sua hospitalidade e a sua generosidade que tanto apraz quantos a conhecem.

Tamanho potencial, naturalmente, havia de ser aproveitado mais cedo ou mais tarde. A cidade, não é de hoje, pulsa no Noroeste do Estado reclamando um meio de comunicação que tenha personalidade e seriedade bastante para dar curso a um desenvolvimento que nos chega inexorável, tanto no plano das idéias como no das realizações. A história da Paracatu atual, assim como de todo o Noroeste Mineiro precisa ser registrada, não com atitudes ufanistas e interesseiras daqueles que vêem em cada realização a oportunidade para se sobressair ou para valorizar a si próprios. No campo da Comunicação, cada meio deve esforçar-se para ser o espelho fiel e ao mesmo tempo desmitificador, seja das conquistas, seja das mazelas do seu tempo. Para isso haja coragem e isenção. É nesta virada que muitos não atingem o fim último da sua arrancada.

A iniciativa agora encampada pelos companheiros Florival Ferreira e Carlos Monteiro é um desafio apaixonante, que, tenho certeza, vai envolver toda a gente da região fazendo uma Paracatu viva, atuante e atenta a cada frase dos seus políticos, a cada verso dos seus jovens cantores, a cada novo projeto agrícola que aí se instalar.

Amigos, a cruzada é das mais nobres, seguramente Deus também vai colaborar.

Paracatu está em dia com o seu tempo. Avante *JP*.

PANDEIRO DE PRATA
Música ao Vivo

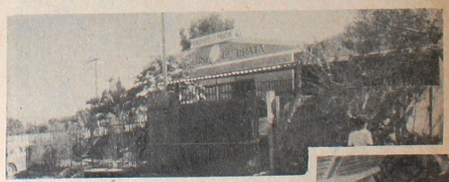

Curta Melhor seu fim de Semana
Todos os sábados e domingos - Animação do A L SOM 5
Ambiente Selecionado
Música Nacional e Internacional
Bebidas e Salgados em Geral
Rua Alumínio nº 30

ESCOLA OYAMA BUDÔ KAN
Pratique Karatê, e Ginástica Especializada
Sauna e Massagem Profissional
Escola Masculina e Femina
Beleza e Saúde
Professor: FAYEZ KHADRA (CHINA)
Av. Dep. Quintino Vargas, 358
Paracatu - Minas Gerais

TEAGRO
Tecnologia e Equipamentos Agro Pastoril Ltda.

Preparação de solo, para plantio, Desmatamento Transporte Pesado Caminhões Basculantes
Rua Lauro Guimarães, 140
Fones: 671-1580 e 671-2044
Teléx (061)3392
PARACATU—MINAS GERAIS

Serviços de Torno, Prensa e Soldas em Geral.
A mais moderna aparelhagem de Paracatu
Garantia Absoluta.
Esquipe Especializada

TORNEAGEM UNIVERSAL LTDA.
Rua do Ouro, 263 - Fone: 671.1416
PARACATU - Minas Gerais

Fundo Oliveira Mello/Enc. 08/Acervo Arquivo Público de Paracatu

Maria Ronalda, coordenadora do Mobral

Mobral: crianças carente é a meta

Criado em 1970, o Movimento Brasileiro de Alfabetização-Mobral tinha como principal objetivo a eliminação do analfabetismo no Brasil. No princípio dos anos 80, essa filosofia sofreu modificação profunda, e o órgão passou a atuar junto ao Pré-escolar por sentir ter cumprido o objetivo para o qual foi criado. Em Paracatu, as diretrizes emanadas da direção nacional do Mobral têm sido seguido à risca, segundo informações da sua coordenadora, Maria Romualda de Oliveira Andrade. Num rápido balanço, ela afirma que foram atingidas as metas de alfabetização, e que os próximos objetivos a serem cumpridos são os programas de atendimento ao pré-escolar, notadamente nas áreas periféricas e carentes.

Dentro desse contexto, atende a 800 crianças pobres na faixa etária de quatro a seis anos. Para que esse atendimento seja prestado, existem 25 núcleos funcionando nos bairros Arraial D'Angola, Alto do Córrego, Vila Mariana, Paracatuzinho, Nossa Senhora de Fátima e Alto do Açude, e nos povoados de São Sebastião e Lafersa. Além das crianças, o Mobral presta assistência aos pais, sempre tomando como base a sua filosofia de que, "pela educação dos pais se conquista o futuro dos filhos".

Explica Maria Romualda Oliveira Andrade que, para o desenvolvimento desse trabalho, há convênio firmado entre a Prefeitura e o Mobral. Esse acordo permite cuidados com a criança nos setores de alimentação, higiene, saúde e educação. A Municipalidade é responsável pelo pagamento aos professores, contribuindo também com a alimentação das crianças, todas elas carentes do ponto de vista econômico. A Fundação SESP cuida do setor de saúde, coadjuvada pelos postos municipais de saúde e pelo trabalho do médico Elmo de Araújo Caldas. participa ainda do programa o Instituto Nacional de Assistência ao Educando-INAE (ex-CNAE), na parte de alimentação.

ALFABETIZAÇÃO NÃO FOI ESQUECIDA

Em sua entrevista ao JOR__ NAL DE PARACATU, Romualda Andrade fez questão de frisar que, apesar de o Mobral ter procurado eleger o atendimento à criança como prioridade, os programas voltados para os adultos não foram esquecidos. E tanto não foram que o Mobral mantém em funcionamento o PAF-Programa de Alfabetização Funcional, o PEI-Programa de Educação Integrada e o PETRA-Programa de Educação para o Trabalho. Assim sendo, o Mobral, apesar de ter direcionado os seus esforços para a assistência à criança pobre, ainda atua em variados setores de atividades, inclusive na eliminação do analfabetismo — objetivo principal da sua criação.

O PAF conta atualmente com três classes de alunos, nos bairros Bela Vista, Alto do Açude e Paracatuzinho, envolvendo um total de 80 alunos. O PEI mostra sua eficácia nos bairros Nossa Senhora de Fátima, Amoreira e povoado da Lafersa, num total de 30 alunos envolvidos na área urbana e 20 na zona dos povoados. O PETRA-Programa de Educação para o Trabalho, ministra diversos cursos na cidade, sempre através de convênios Mobral-Prefeitura e Senac.

Finalizando, Maria Romualda diz que existem outras atividades promovidas pelo Mobral, nos mais diversos setores de atividades, num leque que vai desde os festivais anuais de música até os cursos semi-profissionalizantes. Esse trabalho faz com que o órgão local seja "muito valorizado pela Coordenação Estadual", êxito que ela atribui à sua equipe, à administração municipal, aos diversos segmentos da sociedade que têm participado do trabalho do Mobral e aos órgãos governamentais neles envolvidos.

Com apoio total da Prefeitura

Vem aí o VII FRCPB

Os cantores e compositores da região já estão articulando as suas belas canções para participarem do VII Festival Regional da Música Popular Brasileira, que a Prefeitura Municipal de Paracatu, através da secretaria de Educação e Cultura e Posto Ciultural do Mobral, realiza todos os anos. Já conhecido no cenário Nacional como um dos melhores festivais de música popular do interior mineiro, o VII FRCPB, como os anteriores tem como objetivo principal incentivar os novos valores da MPB em nossa região e promover a cultura de nosso povo.

A festa da música regional será nos próximos dias 24 e 25 e as inscrições estarão abertas até o dia 20 do corrente mês. A Comissão Organizadora espera receber nas dependências do Colégio Dom Eliseu um grande número de espectadores, pois conforme afirmam, o FRCPB, já é um dos melhores acontecimentos da cidade, pois sempre apresenta depois de uma pré-seleção lindas e inéditas canções e a participação de artistas consagrados na região e no País.

PRÊMIOS

1.° Lugar Cr$ 50.000,00 (Cinqüenta mil cruzeiros) e um Troféu.
2.° Lugar Cr$ 30.000,00 (trinta mil cruzeiros) e um Troféu.
3.° Lugar Cr$ 20.000,00 (vinte mil cruzeiros) e um troféu.
4.° Lugar Cr$ 10.000,00 (dez mil cruzeiros) e um Troféu.
Troféu para o melhor arranjo, a melhor letra e o melhor intérprete.
Participe e Colabore.
Regulamento do VII FRCPB
PROMOÇÃO: Posto Cultural do Mobral e o Serviço Municipal de Educação.
PATROCÍNIO: Prefeitura Municipal de Paracatu e Comunidade.
APOIO: Prefeitura Municipal de Paracatu.

OBJETIVOS

Incentivar a pesquisa e a divulgação da música popular.
Incentivar e estimular o gosto e interesse pela música.
Promover o intercâmbio de experiências entre os participantes.
Despertar a comunidade para os novos valores da MPB, na região.

REALIZAÇÃO E PARTICIPAÇÃO

O VII Festival Regional da Canção Popular Brasileira, será realizado nos dias 24 e 25 de ljulho de 1982.
Só poderão participar do VII FRCPB, músicas inéditas.

As inscrições terão início dia 20/06/82, à partir de 12:00 hs, no Serviço Municipal de Educação e serão encerradas no dia 15/07/82 às 17:00 hs, IMPRETERIVELMENTE.
Cada inscrição custará Cr$ 500,00 (quinhentos cruzeiros), ao participante, devendo o mesmo deixar, no ato da inscrição, 01 fita K-7 com a(s) música (s) gravada(s) e 10 (dez) cópias datilografadas da letra da música inscrita.
Cada concorrente poderá inscrever, no máximo, 03 (três) músicas.

JULGAMENTO

A Comissão Organizadora fará um pré-julgamento da música inscrita.
As músicas classificadas serão, divulgadas a partir de 20/07/82.
Será feito no 1.° dia a eliminatória, obedecendo-se os seguintes ítens: letra, arranjo, melodia, mensagem e característica brasileira, classificando 15 músicas para a finalista que será no 2.° dia.
O juri será composto de elementos de reconhecida capacidade, denteo das possibilidades da *Comissão Organizadora*.

DISPOSIÇÕES GERAIS:

A participação no VII FRCPB, implica na aceitação das normas do presente regulamento.
Os casos omissos serão resolvidos pela Comissão Organizadora.
A decisão da *Comissão Organizadora* é irrevogável.

4a R M

CONCURSO

SERVIÇO MILITAR/82

→ tema:

A PRESTAÇÃO DO SERVIÇO MILITAR.
" SI VIS PACEM PARA BELLUM ".

PARTICIPAÇÃO

ESTUDANTES DOS ESTABELECIMENTOS DE ENSINO MÉDIO

↳ PRÊMIOS ↲

O Serviço militar está lançando o "CONCURSO SERVIÇO MILITAR/82", destinado aos estudantes dos estabelecimentos de ensino médio.
Os prêmios oferecidos são compensadores.

ÂMBITO MUNICIPAL

1.° lugar — Cr$ 3.000,00 e 2.° lugar Cr$ 2.000,00

— ÂMBITO REGIONAL —

1.° Lugar: — Cr$ 10.000,00 e Uma Enciclopédia de Educação Moral, Cívica e Política;
2.° Lugar: — Cr$ 5.000,00 e Uma Enciclopédia de Educação Moral, Cívica e Política.

ÂMBITO NACIONAL —

1.° Lugar: — Cr$ 20.000,00 e Uma Coleção NOVO CONHECER, em 13 volumes, da Editora Abril Cultural.
3.° Lugar: — Cr$ 5.000,00 e Uma Coleção NOVO CONHECER, em 13 volumes, da Editora Abril Cultural.
4.° e 5.° Lugares: — Uma máquina fotográfica marca OLIMPUS TRIP 35.
6.°, 7.°, 8.°, 9.° e 10.° Lugares: — Um relógio digital, de pulso, marca MICROMA.
11.° e 12.° Lugares: — Um Dicionário Dinâmico Ilustrado — Polivalente, em 3 volumes, da Editora EGÉRIA Ltda.

SERÃO OFERTADOS TAMBÉM:

— Diploma de Cooperação Meritória aos Colégios dos Classificados em 1.° e 2.° lugares (Fase Regional)
— Prêmios aos Professores de Moral e Cívica dos Classificados em 1.° e 2.° lugares (Fase Regional).
— Diploma de Cooperação Meritória aos Concorrentes Classificados até o 5.° lugar (Fase Regional).

Para Maiores Esclarecimentos, procure a DELEGACIA DE SERVIÇOS MILITAR

S.M.E. quer Paracatu maior e melhor

O Serviço Municipal de Educação procura, principalmente na atual administração, fazer Paracatu maior e melhor.
Prova disso são as atividades desenvolvidas pelos elementos que o compõe.

O Serviço Municipal de Educação coordena o ensino de 1.° grau em 60 escolas na zona rural, 2 escolas na zona urbana e 25 salas de pré-escolar (convênio com o MOBRAL).
Além da coordenação às escolas municipais, o Serviço Municipal de Educação atua na cidade como o órgão promotor de atividades culturais.

No campo cultural já realizamos 6 festivais da canção popular brasileira (01 por ano) e, estamos programando o VII Festival, à realizar-se nos dias 24 e 25 de julho.
Nesta época, a cidade muda, toma um colorido diferente. Jovens vindos de toda a região começam a tomar conta da cidade e o assunto é um só: Festival Regional da Canção Popular Brasileira.

Realizamos também, todo 1.° sábado do mês, a Feira de Artesanato, na praça do rosário, expondo trabalhos de artesãos locais.
Vários concursos literários já foram promovidos visando despertar a sociedade para os problemas diários.
Além das situações acima, participamos ativamente nas Comemorações Carnavalescas (desfile das escolas de samba), Programação da Semana da Pátria, Aniversários da Cidade, encontro de pais rurais, festas de peões boiadeiros, e várias outras atividades que fazem o paracatuense feliz.
Tudo tentamos no intuito de proporcionar alegria à nossa gente e, estamos conscientes de que trilhamos o caminho reto.

A PREFERIDA LTDA.

A Loja que tem mania de vender barato, faça-nos uma visita e comprove.

Av. Dep. Quintino Vargas, 144
Fone 671-1752 Paracatu — Minas Gerais

AÇOUGUE DO ZEZÃO

Higiene total
Atendimento rápido

Carne Bovina e Suína
Peixes e Frango
O melhor atendimento da região

Praça Juquita Vargas Nº 108

POSTO MOIRÃO
NEIVA E CARVALHO LTDA.

O GIGANTE DA BR-040

Gasolina - Gasolina Azul - Oleo Diesel Filtrado - Lavajato - lavagem Comum - Lubrificação - Lubrificantes - Acessórios - Troca de Oleo - Borracharia - of. Mecânica - Lanchonete - Bar - Restaurante - Churrascaria

RODOVIA BR 040 - KM 41.5 - PARACATU - MG - FONE - 671.1415 - CX. POSTAL, 68 - C.E.P. 38600

Auto Elétrica Batista

Vida Nova pro seu Carro
Baterias Prestolite novas e usadas
Cargas Lentas e rápidas
Pessoal especializado
Av. Olegário Maciel, 436 - Paracatu - Mg.

Fundo Oliveira Mello/Enc. 08/Acervo Arquivo Público de Paracatu

PM quer mais 43 homens

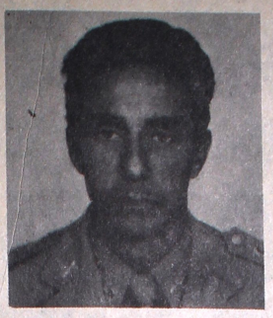

Em relatório encaminhado ao Batalhão da Polícia Militar sediado em Patos de Minas, o comandante da 3.ª Companhia de Polícia de Paracatu, capitão Otoniel Celeceu ramos, expôs uma realidade desconhecida para a população da cidade: para que o policiamento seja executado a contento, de acordo com o seu ponto de vista, há necessidade de mais 43 policiais. Esses novos elementos, de conformidade com o relatório, deveriam ser um tenente, um sargento, quatro cabos e 37 soldados. Com eles, haveria possibilidade de se preencher "o claro" existente em Paracatu — problema verificado praticamente em todo o Estado.

Atualmente, a 3.ª Companhia da PM dispõe de um total de 43 policiais para o atendimento à cidade, ou seja, menos que o que o complemento necessário. E é exatamente a Companhia que comanda o policiamento militar de uma área de 54.600 quilômetros quadrados, envolvendo os municípios de Paracatu, Guarda-Mór, Vazante, Unaí, João Pinheiro, Bonfinópolis, Buritis e Arinos. Ao seu comando, estão sendo integrados também os municípios de São Romão, localizado às margens do Rio São Francisco, e Santa Fé de Minas. Em todos eles, a falta de maior número de policiais acaba fazendo com que os existentes sejam sobrecarregados de serviços.

No caso de Paracatu, o capitão Celeceu Ramos diz considerar razoável o policiamento que se faz, apesar da falta de elementos em número ideal. A explicação é simples: não dispondo do que ele necessita, ele aproveita da melhor forma possível do contingente disponível. Assim sendo, elimina folgas normais e faz com que cada elemento multiplique os seus serviços, de forma a evitar que, por falta de policiais, o policiamento deixe de ser feito.

Para equacionar os problemas da falta de policiais, o capitão Celeceu enfrenta diversos obstáculos que contribuem para que as dificuldades persistam. Primeiro, um soldado da PM recebe hoje cerca de Cr$ 35 mil mensais — montante inferior aos vencimentos oferecidos pelos Bancos, aos pretendentes a empregos. Além disso, a Polícia Militar, "a partir de 1964", passou a exigir melhor qualidade técnica dos seus integrantes, do que decorre necessariamente melhor condição moral e intelectual, a última difícil de ser encontrada disponível nos interessados em ingressar nas fileiras da PM.

Como se esses fatores por si só não fossem suficientes para infernizar a vida do comandante local, a inaptidão dos jovens da região recrudescem ainda mais o problema. Basta dizer que, dos poucos candidatos às vagas que surgiram, encaminhadas a Patos de Minas, uma ínfima parcela conseguiu demonstrar reunir condições para ingressar nas fileiras da milícia estadual. Assim sendo, o plano da PM de recrutar elementos da própria comunidade para atuarem no seu local de origem sofre desestímulo. E por ser problema generalizado, ele provoca os "claros" que podem ser verificados em diversas outras áreas do Estado. Portanto, está descartada a idéia de trazer policiais de fora.

Finalizando, diz o capitão Celeceu Ramos que, apesar dos esforços, o atendimento não pode ser melhor. Pede compreensão da comunidade, argumentando que, quando alguém não recebe melhor atendimento da Polícia Militar, "é porque não temos condições, mesmo". Resta-lhe, portanto, a alternativa única de dobrar os serviços e esperar a colaboração da comunidade, facilitando a ação da polícia. Os esforços dos policiais ele diz garantir, e a colaboração dos integrantes da comunidade paracatuense, ele diz esperar.

Falta continuidade do trabalho

Por mais estranho que possa parecer, a falta de maior dificácia do trabalho da Polícia Militar decorre também de fatores que nada têm a ver com as atividades daquela milícia. Diz o capitão Celeceu Ramos que "seria uma maravilha se os outros órgãos dessem seqüência ao nosso trabalho". Se isso não ocorre, o que se fez antes deixa de surtir maior efeito, ficando a sua eficácia comprometida.

À guisa de exemplo, ele cita o caso da prisão da pessoa tida como integrante da quadrilha responsável por furtos misteriosos de veículos na cidade. Advogado militante na praça intercedeu em favor do preso, conseguindo a sua liberação, antes que pudessem ser obtidos dados que poderiam levar ao desbaratamento da suposta quadrilha.

Há, também, a morosidade no desenrolar dos diversos casos iniciados pela política. Esses problemas têm a sua solução fora da alçada da polícia, mas acabam contribuindo para que seu trabalho não apresente a eficácia que poderia apresentar, na medida em que os próprios infratores da Lei deixam de temer as conseqüências dos seus atos.

Já o sargento Teixeira, também da 3.ª Companhia, aponta outro problema que colabora para que esse trabalho apresente falhas: a falta de maior colaboração da comunidade em alguns casos. Ele esclarece que, aparecendo pessoas suspeitas de furtos ou roubos, qualquer pessoa pode chamar a polícia pelo telefone 190. Checando a informação, as autoridades policiais elucidarão o caso. Acredita o militar que isso ocorre devido ao temor de envolvimento em casos nessa natureza. Nesse sentido, ele esclarece que nem há necessidade de a pessoa se identificar.

De qualquer forma, tanto o Capitão Celeceu como o sargento Teixeira concordam quanto à boa participação do povo de Paracatu no trabalho da polícia, exceto no caso acima e nos problemas de trânsito, nos quais poucas pessoas observam os dispositivos legais que regulam a matéria. Destacam, no entanto, que muitos problemas poderiam ser minimizados, caso essa participação fosse mais acentuada.

A boa hora

J. Marcedo

"Apesar de já ter passado do tempo, devido o fato ter acontecido há várias semanas, não poderíamos deixar de mencionar neste exemplar a convenção do PDS para a escolha do Candidato a governador do nosso Estado.

Acompanhando passo a passo o desenrolar da convenção, confesso que tive medo que onde valesse a velha filosofia de que obra não dá voto, só política.

Mas ao ouvir a pergunta de um certo repórter a um convencional, em quem ele iria votar? a sua resposta veio clara e um bom tom "Vim votar no Elizeu Rezende", pois foi ele que deu a minha cidade possibilidade de ser o que é hoje, através da estrada que construiu.

Descobri naquela hora que felizmente as coisas estão mudando e mudando para melhor, já se vota em quem faz, porque o mineiro, mesmo o das cidades mais perdidas do interior, aprendeu que estar sendo beneficiado pelo progresso e que progresso não se faz sem estradas.

Ganhamos todos, portanto, com a vitória de Elizeu Rezende na convenção, abre-se para nós uma esperança grande em termos de progresso.

E nessa esperança de que nosso estado cresça, não só em progresso econômico, mas também em importância política, que a escolha de Elizeu Rezende como candidato do PDS foi tão boa, e chegou em quem não teve a oportunidade de assistir a esta convenção, perdeu um grande e bonito espetáculo de democracia e de animação política.

Podemos perfeitamente neste momento, abrirmos um parêntese para olhar um pouco a situação política do nosso município, e compararmos mesmo que dentro, é claro, das devidas proporções, a administração do nosso atual prefeito.

Aí estão as obras para qualquer um ver, como, o novo terminal Rodoviário, que nos livra de termos a vergonha de receber nossos visitantes num lugar que não tinha a mínima condição, o novo Matadouro Municipal, vários postos de saúde, o prédio da Escola Estadual Temístocles Rocha, Escola Municipal Antônio Ribeiro, várias escolas rurais, Bloquetamento de várias ruas da nossa cidade e uma infinidade de outras obras.

Isto sim, é que o povo reconhece como política, e não a política que a oposição faz. "O pior cego é aquele que não quer enxergar".

Acho que devemos estender a mão a este ar de democracia que paira e nos leva ao caminho da abertura.

Uma abertura que está sendo entregue a nós pelo Presidente Figueiredo.

O Brasil é um País de sorte — para não ir muito longe basta fazer uma comparação com a Argentina. Lá o seu governo enfia o povo numa guerra que só dor, sofrimento, humilhação, derrota — aqui eles nos entregam nas mãos, o poder de escolher o nosso próprio futuro.

E grande hora, portanto de pensar de pensar, de pensar adultamente, de pensar com a cabeça liberta de qualquer injunção, de qualquer racionalismo falso. Votar contra o governo agora, só para ser do contra, para protestar gratuitamente, revela uma grande infantilidade.

Chegou a hora de pensar — e dar um voto conciente, baseado na racionalização: quem pode fazer mais para meu município? para meu Estado? é essa a força da democracia: a decisão está em nossas mãos".

Chegamos para ficar.
Um empreendimento sério e honesto.
Prestigie o seu Jornal fazendo uma assinatura, um anúncio, ou mesmo trazendo as notícias.
Jornal de Paracatu
Av. Quintino Vargas, 315 Sala 05
fone: 671-1529

NOTA DE FALECIMENTO

3ª. Cia da PMMG 15º Batalhão, enlutada, ...radece a população de Paracatu pelo grande ...o de solidariedade, no velório e enterro ...o soldado EGMAR FRANCISCO DE ANDRADE, falecido no último dia quatro.

CURSOS PROFISSIONALIZANTES

...ETRA — Programa de Educação para o Tra...alho, iniciará no dia 19 próximo mais dois ...ursos profissionalizantes: Manicure e Corte ...Costura. - Os cursos serão ministrados no ...osto do Mobral à rua Dr. Seabra S/N.

DOCUMENTO PERDIDO

...) Produtor Rural, Antônio Rabelo de Castro, ...roprietário da Fazenda Esperança, situada ...o município de Guarda-Mor,MG, declara ...er perdido sua ficha de incrição de produtor ...ural de nº 286/0.203, relativa ao imóvel ...cima mencionado. - Guarda-Mór, 05 de ...ilho de 1.982.

AVISO

Obed Carlos dos Santos avisa a todos que ...erdeu o seu diploma de 2º Grau (Habilitação ao Ma...istério). Pede a quem encontrou ou encontrar o fa...or de entregar o documento na rua Roberto Wachs...nuth, 136, ou que comunique pelo telefone ...671-6732.

Advocacia

Dr. João Daniel Hollenbach
OAB-RS: 12.866 - MG: 480-A - GO: 5.700-A

Dra. Ione Etolle Hollenbach
OAB-70-E-91
CPF 366246759-53

Rua 7 de Setembro, 305 — Fone 6221053 — Cristalina Goiás

Rádio Difusora Serra dos Cristais
ZYH - 773 - FREQUÊNCIA - 1470 Khz
POTÊNCIA - 1000 WATTS
Rua Kisleu Maciel nº 113 - Cristalina - Go - Fone:622.1078

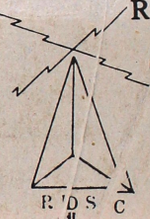

18 horas no ar — das 6:00 às 24:00
de Segunda a Domingo
PROGRAMAÇÃO:
Sertanejo ao Vivo, Noticiários, Seleção da Cidade, Roberto Carlos Especial

MANTENHA SEMPRE O SEU RÁDIO LIGADO

Restaurante Luana Ltda
Churrascos, peixes e Serviços à La Carte.
Av. Deputado Quintino Vargas, 349 - Fone: 671-1425
PARACATU — MG.

Distribuidora de Bebidas JADIAL
Nós fazemos a festa,você só participa
SKOL, CARACU, CHOPP, CERVEJA E REFRIGERANTE
Entrega a domicílio
Rua Joaquim Murtinho, 515 - Fone: 671.1484
PARACATU-MG.

Império das Baterias
JOAQUIM M. COTTA
IMPÉRIO DAS BATERIAS
O MÁXIMO EM BATERIAS
Bateriais novas e recondicionadas - Cargas rápidas e Lentas.
Bateriais novas e recondicionadas
Consertos e peças Para Parte elétrica em geral, Eletricistas Especializados.
Rua do Ouro, 121 - Fone 671.1621 - Paracatu - MG.

CEREALISTA CARDOSO LTDA
Empacotadora e Distribuidora do ARROZ CARICIA E VEREDA GRANDE
Beneficiamento - Secagem
Compra e Venda de Cereais
Rua Tório, 157. Fones: 671.1118 e 671.1833

Fundo Oliveira Mello/Enc. 08/Acervo Arquivo Público de Paracatu

Paracatu: jeito de campeão

Confirmados os tropeços do Amoreira e o declínio do Santana Esporte Clube, ao Paracatu Atlético Clube não restou outra alternativa, senão assumir a representação do bom futebol que se pratica na cidade. Como resultado desse posicionamento, a equipe ocupa atualmente a liderança do Torneio Regional Paracatu-Unaí e, mais do que antes, tem demonstrado maior empenho em conseguir arrebater o troféu "Chico Fiscal".

Até o final da semana, somente o azar poderia tirar do Paracatu o título. Futebol ele apresentou mais do que as demais equipes. Organização também. Adicionado a tudo isso, o esforço de uma diretoria encabeçada pelo afoguetado Eustáquio Melo, presidente da agremiação, e a persistência do treinador Leopoldo Caldeira Júnior.

A verdade é que, dos três times locais que disputam o Torneio Regional, o Paracatu Atlético é o que menor torcida tem. Só que ele procurou compensar essa hipotética desvantagem apresentando um futebol que venceu a garra dos adversários e que, se não chegou a encher os olhos do torcedor local, pelo menos serviu para lavar a honra do futebol da cidade.

O oportunismo do centroavante Wesley, vice-artilheiro do certame (ele só perde para Frazão, do Amoreira), a insistência às vezes intransigentes do presidente Eustáquio Melo e outros fatores acabaram dando personalidade ao Paracatu. Munido desses cartuchos, ele não fez como o Santana que, ao perder suas estrelas, perdeu também o seu brilho. Pelo contrário: supriu a falta de Joãozinho André e Riva, atualmente no profissionalismo em Uberaba, pelo espírito de união, imposto pelo treinador Caldeira Júnior.

Sem enfrentar a timidez que derrotou e tirou o Santana da lista dos grandes times regionais, e as dificuldades que fazem do Amoreira um time que só pode jogar se os donos dos campos deixarem, o Paracatu Atlético deslanchou. Com dez pontos ganhos, dificilmente ele será alvejado por outra equipe e, mais uma vez, desponta como o mais sério condidato ao título do.. campeonato regional. Muito água irá passar debaixo da ponte, mas o time já demonstrou ter jeito de campeão.

GP balança o turf local

Tarde de domingo, dia 27/06/82, sede do Jóquei Clube de Paracatu. O movimento ainda é pequeno e acaba de ser disputado o 5.º páreo de uma série de sete que fazem "ferver" toda a população paracatuense quando da realização de Grandes Prêmios, com visitantes de todas as partes do País, como por exemplo, de turfistas de Goiânia, Cuiabá, Campo Grande, Belo Horizonte e até de apreciadores do Turf vindo de Rondônia.

Do Turf paracatuense pode-se dizer que Paracatu possui uma das melhores pistas de corridas do Estado, além de cavalos e turfistas que impõem respeito como o Sr. Rodolfo de Oliveira Melo, proprietário de cavalos como Czar Dimitri, Trifle, Capitol e Aristarco, que marcaram presença com boas colocações nas provas disputadas neste domingo de Grande Prêmio como a 1.ª Prova da Triplice Coroa do Brasil Central e o Grande Prêmio Prefeitura Municipal — Prefeito Almir Alaor Porto Adjuto. A primeira é disputada por potros e potrancas de até dois anos de idade, e a primeira prova se realizou na pista do Jóquei Clube de Aracatu: corrida de 1.000 metros vencida pelo belo potro "Mafioso", de propriedade do turfista Edson Azevedo Picorelli, um dos visitantes do Jóquei Clube neste Grande Prêmio. A segunda prova será realizada em Brasília, e a terceira em Goiânia, sendo respectivamente, corridas de 1.200 e 1.500 metros.

Os cavalos paracatuenses marcaram suas presenças na quarta colocação da Triplice Coroa do Brasil Central com a potranca Hipotética e na 1.ª e 4.ª colocação, respectivamente, com Czar Dimitri e Capitol, no GP Prefeitura Municipal-Prefeito Almir Alaor Adjuto. São animais de propriedade do prefeito municipal, Almir Alaor, homenageado no GP Prefeitura Municipal e os outros dois de Rodolfo de Oliveira Melo, um dos diretores do Jóquei Clube de Paracatu e grande incentivador deste esporte na região.

No Grande Prêmio, onde o volume de apostas chegou, segundo informações extra-oficiais, a ultrapassar os Cr$ 3 milhões, verificou-se a existência de jogo clandestino em grande escala, embora combatido pela diretoria do clube, que não se dispôs, quando procurada, prestar informações gerais sobre o Turf paracatuense, seus problemas e seus sucessos. (Anfrisio Lima)

Copasa - Campeã do I Campeonato de Futebol de Salão

Salão teve campeonato

Em partida realizada dia 26 passado, o time da Copasa venceu a equipe da AABB pelo placar de 4x2, arrebatando o título de campeão do I Campeonato de Futebol de Salão trabalhador de Paracatu. Contando com o talento de Heloiso, artilheiro do certame, e com Wilton, goleiro menos vazado, a Copasa pôde impor seu ritmo ao adversário e vencer a partida.

A equipe campeã jogou com Wilton, Duarte, Zezinho, Célio e Heloiso, tendo ainda Ranulfo, Márcio e Dolor no banco. A AABB obteve a segunda classificação, jogando com Adir, Paulinho, Ganso, Ademar e Wagner, além de contar com Nélio e Lécio na reserva.

O balanço final do I Campeonato de Futebol de Salão da cidade apresenta ainda os seguintes resultados: Paracatu, terceiro lugar, e Morro Agudo, quartá colocação. Heloiso, da Copasa, foi o artilheiro do certame, com 14 gols, e Wilton, da mesma equipe, o goleiro menos vazado, sofrendo apenas 12 gols durante todo o campeonato.

AABB - Vice-campeã do Futebol de Salão local

Coluna do Roque

Especializados em foco

No mês passado, estudantes de até 17 anos representaram o esporte especializado de Paracatu na cidade de Uberlândia, onde participaram da fase regional dos Campeonatos Escolares Regionais de Minas Gerais. A delegação estudantil de Paracatu (16ª. DRE) foi composta de 20 atletas e mais as coordenadoras. Disputaram as modalidades de Basquete e Vôlei contra Uberlândia (26a. DRE), Belo Horizonte (2ª DRE) e Nova Era (24ª DRE), pertencentes ao grupo 5. As nossas equipes não conseguiram nenhuma vitória, mas adquiriram conhecimentos que vão nos ajudar a enriquecer o nosso especializado. Retornaram prometendo colocar em prática tudo de novo que tinham aprendido. Esperamos que quem participou destes jogos tenha sentido a dificuldade de jogar sem treinos, e que procure praticar mais para conseguirmos êxitos nas próximas competições.

ooooo

Participando dos V Jogos Nacionais entre AABBs, fase estadual, em Ituiutaba, a AABB-Paracatu, que disputou só no futebol de salão, ficou em terceiro lugar da sua chave, uma vez que nessa, se encontravam dois dos melhores times das AABBs mineiras. Jogando contra equipes esperientes, AABB-Paracatu teve uma vitória e duas derrotas. Derrotas para times iguais à AABB - Juiz de Fora, que em 1980 chegou a ser vice-campeã brasileira das AABBs, e nessa fase ficou em 1º. lugar na modalidade de Futebol de Salão, acompanhada de Governadores, que foi o 2º adversário da AABB-Paracatu. A equipe local ganhou muito em ter participado desses jogos, já que adquiriu uma bagagem de experiência que poderá colocar em prática na jornada de 1983.

ooooo

Ainda existem esperanças no vôlei de Paracatu. Ele não morreu e vem aos poucos ganhando impulsos que o levarão ao delírio dos volistas paracatuenses. Uma equipe formada por jovens que estão lutando em prol daquilo que gostam, pelo prazer de praticar uma das mais bonitas modalidades entre os esportes especializados. Vem ganhando apoio daqueles que sabem que uma cidade como Paracatu precisa ter equipes para a prática de várias modalidades, não deixando viver só o futebol de campo e de salão, como é de costume todos verem. Apesar de ser pequeno o número de colaboradores, está sendo feito um trabalho de divulgação através de campanha dos atletas e para aquisição de material para o sustento da equipe. As dificuldades são tamanhas, a começar para conseguir uma quadra onde pudessem ser realizados os treinos. Quando na oportunidade o Dr. Tarcísio Keifer Cardoso, Engenheiro Chefe do DNER em Paracatu, nos cedeu a quadra para que ali pudesse ser praticado o vôlei que tanto vem sendo almejado por aqueles que gostam, mas que antes não tinham um local disponível. Dando sequência à campanha, atletas do time feminino se espalharam por toda cidade para conseguirem bolas e outros materiais que são necessários ao desenvolvimento da equipe.

Essas campanhas não pararam e vão estender até conseguirmos equipar o nosso time, não de tudo aquilo que precisa, mas daquilo que dê condições à continuidade da sua formação. Através de reuniões, a equipe estuda soluções para os problemas que são encontrados. Isso mostra o empenho do pessoal, que não quer deixar em hipótese alguma que a equipe venha a fracassar. Com treinos três vezes por semana, o rendimento do pessoal vem melhorando, principalmente o do time feminino que é mais dedicado, e já chega até apresentar um vôlei mais bonito. Dentro de pouco, teremos uma equipe mais apta a enfrentar adversários de outras cidades, apresentando um jogo agradável e cheio de coisas novas no vôlei de Paracatu.

For You
AV. CONTORNO, 8733 · FONE 335-9553 · GUTIERREZ
Onde você fala
Inglês todo o tempo
AUDIO VISUAL - LABORATORIO – CONVERSAÇÃO
PROFESSORES GABARITADOS
APARELHAGEM MODERNA
EXPERIÊNCIA COMPROVADA
PRAÇA JUQUITA VARGAS, 144, SALA 08
PARACATU - MG.

MADEIRAS
MADEIREIRA TRÊS LTDA
MADEIRAS EM GERAL - PORTAS - PORTAIS
PRANCHAS - VIGAS - VIGOTAS - CAIBROS - RIPAS - TACOS
Tel: 671-1782
AV. OLEGÁRIO MACIEL, 40 PARACATU - MG

Fundo Oliveira Mello/Enc. 08/Acervo Arquivo Público de Paracatu

Jornal de Paracatu

ANO I Nº 03 — AGOSTO/1982 — Cr$50,00

ELEIÇÕES 82:

UDN volta com força total

Antes, prevalecia a idéia de que tanto o PMDB quanto o PDS — as duas principais forças políticas do município — estavam bifurcados. Realizadas as convenções municipais, o partido oposicionista surgiu com dois candidatos, confirmando o que já era esperado. No PDS, o presidente do Diretório Municipal, Walter Neiva, ensaiava passos para o lançamento de mais um candidato debaixo da legenda situacionista, que seria ele próprio. A idéia morreu no nascedouro, e o resultado final das convenções dos dois partidos definiu como candidatos a prefeito: Elizeu Araújo Ferreira e Diogo Soares Rodrigues (PMDB) e Emiliano Pereira Botelho (PDS). O candidato a vice-prefeito dos dois oposicionistas é Joaquim Batista Franco, sendo Alberto Rocha companheiro de chapa do representante da Situação.

No cômputo geral, as novidades maiores são a unificação conseguida pelo PDS e a influência de grupos ligados à ex-UDN no processo sucessório de Paracatu. O pedessista Emiliano Pereira Botelho, ligado ao ex-PDS, buscou para companheiro de chapa o Sr. Alberto Rocha. O PMDB lançou mão do ex-udenista o Sr. Joaquim Batista Franco, detentor da simpatia da velha agremiação. Assim sendo, a velha UDN volta na garupa do PDS, com forte influência na garupa do PMDB, e com um sempre fiel representante — o Sr. Elizeu Araújo — na cabeça de chapa da Oposição.

A verdade é que Paracatu, sendo Minas, tem comportamento mais ou menos identificado com o que ocorre no processo político de Minas Gerais como um todo. Ninguém pode dizer que foi

Emiliano Pereira Botelho, candidato do PDS

Diogo Rodrigues Soares, candidato do PMDB

Joaquim Batista Franco, vice do PMDB

Alberto Rocha, vice de Emiliano

emedebista ou arenista no passado recente, ou que é **peemedebista ou pedessista** no estágio atual. Os dois partidos criados após a revolução — MDB e Arena — serviram apenas para definir se os **seus adeptos estavam pró ou contra o Governo. Os atuais, posteriores à reforma partidária, ainda não conseguiram fazer com que seus interesses sejam, realmente, afinados** com as suas linhas mestras. E a prova é tamanha que existem ex-pessedistas no PMDB, no PDS, no PT, no PDT e assim por diante. Em todas as hipóteses, são representantes de antigas correntes partidárias, e não membros dos partidos atuais.

CIRCUNSTÂNCIAS FIZERAM PDS COESO

Durante a última convenção do PDS, o Sr. Walter Neiva era apontado como candidato certo à Prefeitura. No entanto, sofreu restrições de

Elizeu Araújo — candidato do PMDB (sub-legenda)

ordem familiar, e o candidato a vice por ele escolhido, Álvaro Botelho, não aceitou fazer a "dobradinha". Com base nisso, não aceitou a sua indicação na sublegenda, apesar das tentativas verificadas durante o evento, levantadas pelo empresário Jaime Torres. E o PDS não viu outra alternativa, senão lançar candidato único, embora o seu próprio candidato, Emiliano Pereira Botelho, preferisse mais um na sublegenda.

PMDB: UM É POUCO. DOIS É BOM...

O PMDB sabe que contra si terá o poder da máquina situacionista. Por isso, ao invés de um, lançou dois candidatos. Para vencer as eleições, aliou a força populista de Diogo Soares Rodrigues ao esquema organizado que apóia **Elizeu Araújo. Não é possível definir até que ponto o lan**çamento de mais de um candidato é estratégia para somar voto ou sintoma da dicotomia existente no seio do partido. A realidade é que dois candidatos somam votos, mas não deixam, jamais, de representar a idéia de divisão.

(Florival Ferreira)

OS POLÍTICOS E A POLÍTICA *Pág. 3*

Agricultores estão inseguros e preocupados

Página 6

Os adeptos da boa música nacional lotaram as dependências do colégio Dom Eliseu, e vibraram com VII F.R.C.P.B – detalhes nas sociais, pág. 4 e pág. 5.

Garota Destaque desta edição, Cizinha, com seu charme e graça de menina de 15 anos, dá um toque de beleza na página social

No Sítio do Antonino um momento para o fotógrafo do "JP"

Aniversário do Velho Antonino

Antonino Camilo Andrade Filho, Diretor Presidente da Premol, reuniu funcionários e parentes no seu sítio e ofereceu a todos um churrasco à moda mineira; aproveitou na oportunidade para comemorar os 72 anos do seu pai, Sr. Antonio Camilo Andrade, que foi realmente o centro das atenções, pois, conseguiu cativar a todos com o seu gostoso e sadio papo, natural do homem que carrega nas costas a longa vivência, sabendo com pitoresco linguajar prender a todos contando um pouco do muito que seus velhos olhos já viram. . . Aniversarios, casamentos, inaugurações, mais e mais na página 4.

Presidente da Acipa critica Finsocial

Página 3

PREMOL LTDA - PRÉ-MOLDADOS DE CIMENTO

PL

- LAJES PRÉ-MOLDADAS
- BLOCOS DE CONCRETO
- MOURÕES P/ CERCAS
- MEIO-FIO
- MANILHAS
- BLOQUETES

TEL.: 671-1327

Rua Afrânio S. Pereira, 361 · Paracatu · MG.

Escritório de Engenharia, Projetos de Construção

Uma Indústria de alta classe ajudando construir melhor em Paracatu

ANTONINO CAMILO DE ANDRADE FILHO

ESCRITÓRIO DE ENGENHARIA:
Av. Quintino Vargas, 315, Sala 2 Fone: 671-1529
EM CRISTALINA
Pedidos através do Fone: 622-1147

Mais uma grande obra arquitetônica, projetada e construída por Antonino Camilo de Andrade Filho, Engenheiro Civil.

Fundo Oliveira Mello/Doc. 08/Acervo Arquivo Público de Paracatu

Congresso reúne 1.473 Vicentinos em Unaí

UNAÍ-MG — A cidade foi palco nos dias 31 de julho e primeiro deste mês para grande demonstração de fé e amor ao próximo. Aqui estiveram reunidos 1.473 vicentinos, integrantes de cidades que compõem a "Província Eclesiástica de Uberaba", além de participantes de São Paulo e Brasília, todos participando do Grande Congresso Vicentino. Para aumentar ainda mais a importância do encontro, estiveram presentes o bispo de Paracatu, D. José Cardoso Sobrinho, e o fundador dos Congressos Vicentinos, D. Alexandre do Amaral, atualmente com 75 anos e participante desse sacerdócio desde os 15 anos de idade.

De Paracatu estiveram presentes cerca de 80 vicentinos, responsáveis pela apresentação de cânticos religiosos, um dos pontos marcantes do Congresso. Os representantes da vizinha cidade conseguiram entusiasmar os 1.473 presentes, inclusive o bispo D. José, D. Alexandre do Amaral e os três padres presentes. De maneira geral, a paz e a harmonia reinaram em Unaí durante o Grande Congresso Vicentino, num clima de amor que empolgou toda a cidade.

Mas não foi somente isso. Durante o ofertório, no decurso da missa campal celebrada pelo bispo D. José Cardoso Sobrinho, foram ofertados cerca de Cr$ 98 mil, mais de 30 bezerros e grande quantidade de cereais. Os produtos conseguidos foram doados à Sociedade São Vicente de Paulo de Unaí para serem revertidos em favor da manutenção do asilo local, do Lar dos Velhinhos e para assistência às pessoas pobres da periferia da cidade, incluindo os flagelados das cheias do rio Preto.

Além de outros, estiveram presentes representantes das cidades de Paracatu, Patos de Minas, Vazante, Guarda-Mor, João Pinheiro, Lagoa Formosa, Buritis, Arinos, Bonfinópolis, Monte Carmelo, Coromandel, Araxá, Uberlândia, Uberaba, Frutal, Campina Verde, Tupaciguara, Belo Horizonte, Itagagipe, Brasília-DF, São Paulo, Sete Lagoas e Carmo do Paranaíba. O próximo congresso, o 35.°, será realizado no próximo ano, tendo sido escolhida a cidade de Campina Verde, da "Província de Uberlândia", para a sua realização. Dele deverão participar representantes de Paracatu, Unaí e outras cidades da região, apesar de Campina Verde estar localizada cerca de 600 quilômetros da área.

Mobral promove Concurso de Poesia

A Comissão Municipal do Mobral está divulgando em Paracatu concurso de poesia, promovido por aquele movimento a nível nacional, intitulado "O Homem da minha terra". Dividido em três fases, — nacional, estadual e municipal — o concurso tem por finalidade estimular "as formas de expressão criativa, valorizando o homem e a cultura locais", dele podendo participar alunos dos cursos de educação integrada.

O Mobral concederá prêmio de Cr$ 10 mil às cinco primeiras poesias classificadas, além de dar prêmios de menção honrosa. A ele ficam também reservados os direitos de publicação dos trabalhos através dos veículos de comunicação, notadamente em programas irradiados, "tendo em vista o caráter educacional do concurço".

Para a fase municipal, o prazo expira dia 31 próximo. Os trabalhos que irão concorrer à fase estadual, até 31 do próximo mês, e têm início previsto para o começo de setembro. Os concorrentes à fase nacional poderão inscrever seus trabalhos no período de 15 de outubro a 16 de novembro deste ano. O regulamento do concurso pode ser apanhado no Posto Comunitário do Mobral em Paracatu, na rua Dr. Seabra, s/n.°.

Expediente Jornal de Paracatu

Diretor: Manoel Castro Neto
Editor: Carlos Monteiro e Fatima Castro
Redação: Florival Ferreira
Reportagens: Carlos Monteiro, Florival Ferreira, Bispo e Ruth Brochado.
Colaboradores: Jadir Penna Anfrisio Macêdo Martim Mota Laís Botelho Sant'Ana Mª de Lurdes Brochado João de Jesus Macêdo Udelton Paixão.
Fotos: Lucas foto e foto Guimarães.

Obs. Prop. Editora Cristalina Ltda. e as matérias assinadas Rsp. do Autor
JORNAL DE PARACATU
Av. Quintino Vargas, 353, Sala 05
fone 671-1579

Serviços Gráficos Editora Jornalística Tribuna de Brasília Ltda, fone 233-6456

COREAGRO
COOP. E REPR. DE PROD. AGRÍCOLAS PARACATU
Hoffmann & Sanders Ltda.

Revendedor de adubos Manah implementos agrícolas das famosas marcas: Semeato, Stara-Jan, Tatu, Natal, Sem Rival, Hatsuta, Lely, Vicon, Maschietto, Max Montgomery, Kongskilde, St.° Expedito, ICMA. Peças agrícolas para reposição. Consulte nossos preços.

Rua Joaquim Murtinho, 587 - Tel. 671-1690 -
Cx. Postal 77 - Paracatu - MG

TANGARÁ
Indústria e Comércio de Produtos Alimentícios Ltda

Vende por atacado e varejo: Farinha de milho, Farinha de mandioca, Creme de milho, Fubá integral, Fubá de canjica e Canjica.

Rua Caetano S. Neiva, 212 Paracatu — MG

For You
Onde você fala Inglês todo o tempo

AUDIO VISUAL - LABORATORIO – CONVERSAÇÃO
PROFESSORES GABARITADOS
APARELHAGEM MODERNA
EXPERIÊNCIA COMPROVADA
PRAÇA JUQUITA VARGAS, 144, SALA 08
PARACATU - MG.

Faculdade não virá até o final de 82

Pelo menos até o final deste ano, está totalmente fora de cogitação a criação de cursos de ensino superior em Paracatu. Isso é o que consta de documento elaborado pelas autoridades educacionais do Estado, encaminhado à professora Marta Mota, colaboradora do JP, no primeiro semestre deste ano, em resposta a carta endereçada ao governador Francelino Pereira, solicitando a criação de cursos desse nível na cidade.

Na correspondência enviada ao chefe do Executivo, a professora manifestava o seu drama, argumentando ser ele também problema de diversas pessoas da cidade: o pagamento de anuidade fora não é o fulcro principal do impasse. As dificuldades são mais sérias quando são adicionados diversos gastos como locomoção, estadia e alimentação em outras cidades. Embora professora, Marta Mota confessa que há necessidade de dar continuidade aos estudos, acrescentando, contudo, que "pobre não pode escolher", pois a falta de escola impede maior avanço rumo ao aperfeiçoamento profissional.

A resposta do governador Francelino Pereira, remetida por sua determinação pela assessoria do Palácio dos Despachos, fala da impossibilidade de se criar uma faculdade de filosofia, ciências e letras. É que disposição legal suspendeu a criação de estabelecimentos superiores até 31 de dezembro próximo. Com base nisso, não há nem mesmo condições de se estudar o assunto.

Tiro de Guerra de Paracatu

No ano de 1984, Paracatu deverá contar com um Tiro de Guerra (TG), que, no meu entender, trará muitos benefícios á cidade.

O TG já funcionou aqui em Paracatu, porém, por falta de condições para seu funcionamento, foi extinto por volta de 1960.

O Decreto de criação do novo TG data do ano de 1975, entretanto, por razões desconhecidas, não progrediram as gestões para a sua instalação.

No ano de 1981, veio um oficial do Comando da 4ª Região Militar, exclusivamente para tratar do assunto com o Exmº Sr. Prefeito Municipal, quando então foram reiniciadas as gestões para a sua instalação.

A construção da área necessária irá depender da boa-vontade do futuro Chefe do Executivo, de vez que, o atual, já conseguiu a doação do terreno e inclusive a planta foi estudada e orçamentada. Vários cidadãos paracatuenses abordaram sobre o assunto, todos eles, sem exceção, mostraram-se muito entusiasmados com a notícia da criação do TG.

Os jovens que irão prestar o Serviço Militar inicial no futuro TG, além de aprender a defender a Pátria, terão seu caráter aprimorado e seu espírito cívico fortalecido.

A cidade estará de parabéns quando se consumar a instalação e entrar em funcionamento o TG de Paracatu.

JOÃO FRANCISCO PESTANO
Capitão
Delegado de Serviço Militar de Paracatu

Plantão Farmacêutico funcionando

O plantão das farmácias é regulado pela Prefeitura Municipal, que, de comum acordo com os proprietários das sete farmácias existentes na cidade, elaboram uma escala a ser cumprida durante o ano.

Durante a semana de plantão de cada farmácia, as demais encerram seus expedientes às 19 horas, enquanto a de plantão permanece aberta até às 22:00 horas; a partir de então fecham-se as portas, permanecendo no interior da farmácia um empregado que prestará atendimento sempre que for acionada campainha instalada na porta principal do estabelecimento. Nos feriados somente poderá abrir a farmácia que estiver escalada para o plantão semanal.

Segundo informações de um dos proprietários de farmácia, o plantão vem funcionando bem, satisfazendo, na medida do possível, àqueles que porventura precisam do mesmo. Da mesma fonte soubemos que são atendidos, por noite, entre 06 (seis) e 08 (oito) chamados, inclusive dos hospitais quando nestes ocorre a falta de algum medicamento.

Abaixo a escala do plantão de farmácias a ser cumprido no decorrer do ano de 1982, que o Leitor deve guardar para eventuais consultas.

FARMÁCIA	MAI	JUN	JUL	AGO	SET	OUT	NOV	DEZ
SANTA LÚCIA	29 a 05		17 a 24		04 a 11	23 a 30		11 a 18
GONTIJO		05 a 12	24 a 31		11 a 18	30 a 06		18 a 24
PARACATU		12 a 19	31 a 07		18 a 25		06 a 13	24 a 31
SANTIAGO	01 a 08	19 a 26		07 a 14	25 a 02		13 a 20	
SANTA MARTA	08 a 15	26 a 03		14 a 21		02 a 09	20 a 27	
VITÓRIA	15 a 22		03 a 10	21 a 28		09 a 16	27 a 04	
PERES	22 a 29		10 a 17	28 a 04		16 a 23		04 a 11

A diferença que dói

J. Macêdo

No nosso número anterior, em letras garrafais, estampada em nossa primeira página, deparamos com a seguinte manchete:

"Câmara nega financiamento para recapeamento de nossas ruas".

Analisando os argumentos expostos pelos Srs. Vereadores que votaram contra o projeto, alegando que o Sr. Prefeito estava querendo fazer "política" no final do seu mandato, chegamos facilmente à triste conclusão de quanto é arcaica e mesquinha a política de nossa terra.

Mas se formos analisar, como verdadeiros Paracatuenses, sem paixões políticas e equipados com este edital que foi publicado pelo orgão "Folha de Araxá" datada do dia 24 de julho de 1982, conseguimos chegar mais além em nossos Pensamentos.

Conseguiremos chegar à fácil conclusão de quanto somos infelizes.

Enquanto nos é negado um financiamento no valor de Cr$ 8.000.000,00 (Oito Milhões de Cruzeiros) para recapeamento de nossas principais ruas, a câmara municipal de Araxá—MG concede à municipalidade o financiamento de Cr$ 43.000.000,00 (Quarenta e Três Milhões de Cruzeiros) para o mesmo serviço e com a mesma empresa de crédito.

Quem sabe os Srs. Vereadores não sabem que o mandado do Sr. Prefeito de Araxá se encerra na mesma data do Prefeito de Paracatu. Que todos nós temos o direito livre de expôr nossas idéias e pensamentos é incontestável, mas daí mudar a razão da verdade para prejudicar o nosso povo, é inaceitável.

Apesar da distância de nossa terra à cidade amiga e acolhedora de Araxá ser tão pequena, a diferença de mentalidade dos homens que são os nossos representantes é muito grande. Esta realmente é a diferença que dói.

CORREIO DE ARAXÁ — Sábado — 24/JULHO/1.982

Prefeitura Municipal de Araxá

LEI N.º 1.783
Dispõe sobre Operação de Crédito.

A CÂMARA MUNICIPAL DE ARAXÁ, com a Graça de Deus decreta, e eu, Prefeito Municipal, sanciono a seguinte lei:

Art. 1.º — Fica a Prfeitura Municipal de Araxá, Estado de Minas Gerais, autorizada a contratar os serviços das Firmas CONSTRUTORA GUIMARÃES CASTRO LTDA., com sede na cidade de Uberaba, à Rua Aurélio Luiz da Costa n.º 73, e VECOL — VAZ EMPREENDIMENTO E CONSTRUÇÃO LTDA., com sede à Av. Amazonas n.º 695 — Bairro São Geraldo — Araxá-MG., para construção de um parque turístico e pavimentação asfáltica.

Art. 2.º — Para atender ao disposto no artigo anterior, fica a Prefeitura Municipal autorizada a contrair um financiamento de Cr$ 43.000.000,00 (quarenta e três milhões de cruzeiros), junto à CREFISUL S/A — CREDITO, FINANCIAMENTO E INVESTIMENTOS, a ser pago em 19 prestações mensais, iguais e sucessivas de Cr$ 7.357.300,00 (sete milhões, trezentos e cinquenta e sete mil e trezentos cruzeiros) vencendo-se a primeira delas, 180 (cento e oitenta) dias após a assinatura do contrato de financiamento.

Art. 3.º — A Prefeitura Municipal dará à CREFISUL S/A — CRÉDITO, FINANCIAMENTO E INVESTIMENTOS, empresa financiadora, em garantia do fiel cumprimento de todas as obrigações decorrentes dessa operação e mencionadas no contrato principal, caução das parcelas do Imposto de Circulação de Mercadorias (ICM), pertencentes ao Município ou da Cota do Fundo de Participação dos Municípios (FPM) em valor idêntico à totalidade do débito decorrente do financiamento contraído.

Art. 4.º — Para dar cumprimento a todas as suas obrigações decorrentes desse financiamento, a Prefeitura Municipal assinará o indispensável contrato, no qual constará todas as condições, assim como outorgará, a favor da CREFISUL, uma procuração por instrumento público, em caráter irrevogável e irretratável, até final pagamento de todas as obrigações assumidas em decorrência do contrato objeto da presente lei, com poderes expressos para que a Credora receba junto aos Bancos ou Repartições Públicas competentes os valores das prestações referidas no artigo 2.º, até o limite de Cr$ 139.788.700,00 (cento e trinta e nove milhões setecentos e oitenta e oito mil setecentos cruzeiros), com todos os poderes especiais e necessários para o fiel cumprimento do mandato.

Art. 5.º — Os orçamentos municipais consignarão dotações especiais enquanto houver débito em decorrência da operação autorizada, suficiente para pagar as prestações vincendas, que compreendem amortização do principal e dos encargos do empréstimo.

Art. 6.º — Se, em qualquer época, antes de findar o cumprimento das obrigações oriundas desse financiamento, houver qualquer modificação tributária ou nas participações do Município, extinguindo ou alterando o que já existe, tudo quanto surgir, quer quanto à tributação, quer no tocante às cotas e participações, responderá, igualmente, pelo cumprimento das obrigações assumidas em decorrência da operação financeira, objeto desta Lei.

Art. 7.º — Esta Lei entrará em vigor na data de sua publicação, revogadas as disposições em contrário.

PREFEITURA MUNICIPAL DE ARAXÁ, em 19 de julho de 1.982.

ARACELY DE PAULA
- Prefeito -
JOSÉ DOS SANTOS DOMINGOS
- Chefe de Gabinete -

GRUPO IRMÃOS ANDRADE PORTO

CASA RUBI LTDA
Materiais de Construção em Geral.
Av. Romualdo Ulhôa Tomba, 49 - Fone: 671-1792
SUPERMERCADO ANDRADE PORTO
Gêneros Alimentícios em Geral, Frutas e Verduras
Rua Goiás, 251 - Fone: 671-1793
PARACATU – MG.

Fundo Silvério de Mello/Enc. 08/Acervo Arquivo Público de Paracatu

Jorge Vargas prevê vitória de Tancredo

Em entrevista ao JORNAL DE PARACATU, o Deputado Jorge Vargas (PMDB) criticou a situação do País e previu a vitória do senador Tancredo Neves para governador de Minas nas eleições de novembro próximo, devido ao fato de o candidato do PMDB "encarnar as aspirações nacionais de liberdade e participação das decisões e das riquezas nacionais". Também irão colaborar para que a Oposição chegue ao poder erros cometidos pelos governantes atuais e que deram margem à inflação exorbitante, ao alto custo-de-vida, aos grandes índices de desemprego e ao "empobrecimento geral da classe média, principalmente rural".

Jorge Vargas defendeu modificações na condução dos destinos nacionais, acentuando que "não podemos continuar vivendo num País em que o governo se exerce de costas para a Nação, cheflado por tecnocratas que, pelo fato de não terem sido votados, não se sentem obrigados a dar qualquer satisfação à opinião pública, mesmo levando o País ao desastre econômico, atolado numa dívida externa de 70 bilhões de dólares, e flutuando sobre uma dívida interna de Cr$ 6 trilhões". Condenou também a larga margem de lucros dos bancos, citando o Banco do Brasil que, segundo ele, auferiu um dos maiores lucros do mundo, enquanto a agropecuária carece de juros subsidiados.

O deputado contestou declarações atribuídas a integrantes da Situação

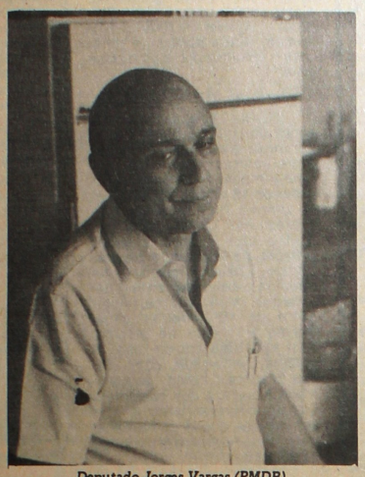

Deputado Jorges Vargas (PMDB)

segundo às quais o candidato oposicionista é velho demais para ocupar o Governo de Minas: "Para governar um Estado que tem a responsabilidade de integração e equilíbrio político do Brasil como Minas Gerais, o documento hábil não é a certidão de registro civil. Tancredo Neves tem sensibilidade política, a inteligência e a capacidade administrativa que o credenciaram ao longo de mais de 40 anos de vida pública".

Voto útil

Maria Rita

"A poucos meses da renovação de mandatos, cresce em Paracatu a convicção de que o desenvolvimento da comunidade e sua reafirmação como Polo Regional vai depender da escolha do primeiro mandatário municipal.

Ao Executivo competirá redimensionar os objetivos básicos, de acordo com o desenvolvimento já alcançado e em permanente evolução.

O planejamento do novo mandato não poderá resumir-se em curtas metas de quatro anos, mas deverá antever horizontes mais dilatados. Será imprescindível estabelecer prioridades cronológicas e orçamentárias a curto, médio e longo prazos. Deverão ser acionados organismos de âmbito regional, estadual e federal. Contatos pessoais com autoridades e funcionários de alto nível terão que ser mantidos, renovados e ampliados.

Uma vivência da problemática municipal evitará perda de tempo precioso em tentativas e experimentações. Mas nada melhor que a continuidade de perspectiva e objetivos, com o revigoramento natural de sangue novo, para a eficiência geral do Município.

Por tudo isto, o eleitor deve acautelar-se para que seu voto não venha a tornar-se instrumento inútil ou negativo para o progressivo desenvolvimento da comunidade.

Paracatu não pode mais regredir, voltar atrás.

Além do esforço e do trabalho individual ou empresarial, é preciso que o comando do executivo municipal esteja em mãos de rédeas firmes nas decisões, sensíveis aos problemas coletivos, abertas para a colaboração sob a coordenação de uma mentalidade esclarecida, vivenciada, de nível cultural e profissional condizente com a função e com a autoridade de Prefeito de uma cidade do porte atual de Paracatu. Afinal, é aqui que se localiza o polo intelectual, econômico e administrativo do Noroeste de Minas Gerais.

Entre os postulantes à Prefeitura de nosso Município, destaca-se uma força jovem, idéias novas, perspectivas de futuro, com alta qualificação por sua formação universitária, por sua experiência como Diretor de Administração da Prefeitura, como Diretor de Turfe do Joquey Club Paracatuense e por seus contatos com as altas esferas do Estado.

Emiliano Pereira Botelho é a visão do futuro de Paracatu.

Com ele, ombro a ombro, está a experiência, o arrojo e o Sucesso empresarial de Alberto Rocha."

O passado fica para ser registrado nos palimpsestos da história.

DELSON. Panorama favorável ao PDS

Na opinião do deputado Delson Scarano (PDS), as bandeiras levantadas pela Oposição e que serão apresentadas no decorrer da campanha eleitoral deste ano nada mais são do que explorações que não irão influir decisivamente na tendência do eleitorado: "O povo mineiro não aceita mais esse tipo de exploração". Ao JORNAL DE PARACATU, declarou também acreditar que o panorama é favorável ao partido situacionista, "pois o que vai sensibilizar mesmo o eleitor é a certeza de que o Brasil tem melhorado muito nos últimos anos".

Delson Scarano exemplificou citando a pavimentação da rodovia Paracatu-Unaí, os recursos financeiros aplicados pelos governos Federal e Estadual na área, acentuando que esses e diversos outros empreendimentos são do conhecimento da população. E, na sua opinião, são também uma realidade palpável que fará com que não vingue "a exploração demagógica da Oposição de problemas que não são só nacionais, mas também internacionais".

O parlamentar falou também a respeito das qualidades do sr. Elizeu Resende, candidato do PDS ao Governo do Estado, oportunidade em que disse ser o indicado do governador Francelino Pereira a melhor alternativa para Minas Gerais. Elizeu Resende — argumentou — foi ministro de Estado, diretor de empresas e possui grande respaldo administrativo, além de ter sensibilidade política. Será, portanto, um bom administrador, sensível aos problemas e apto para resolvê-los.

Finalizando, Delson Scarano disse que o candidato situacionista traz a mensagem de renovação e esperança, fatores que, adicionados a diversas outros, impedirão que "a exploração eleitoreira e demagógica de problemas que existem não somente aqui seja aceita pelo povo mineiro".

Momento em que as autoridades estaduais concediam entrevista ao Jornal de Paracatu, no Condomínio Sanders.

Condomínio Irmãos Sanders

Na inauguração do Pivô Central do Condomínio Irmãos Sanders, primeiro a ser inaugurado na região, para dar maior fôrça na produção de grãos e sementes da região, além do momento histórico da inauguração contou com a presença de autoridades locais e estaduais que estiveram no local para conhecer de perto esse moderno sistema de irrigação e manter contatos com os vários produtores da região. Depois da inauguração foi oferecido um suculento churrasco na sede da fazenda, dentre os convidados estiveram presentes o candidato a governador pelo PDS, Elizeu Resende, o Secretário de Transportes de Minas e o ex-administrador do extinto Polocentro, e outros.

ELIZEU RESENDE

É claro que dentre os muitos pronunciamentos e troca-de-idéias, a tônica era sempre política. O candidato oficial do partido situacionista, Elizeu Resende, na sua rápida visita deixou bem claro que a agricultura e pecuária terão lugar de destaque, quando assumir o governo do estado, o que ele acha ser uma realidade, pois em todos os lugares que visitou recebeu o apoio igual ao que recebeu naquele momento, apoio total dos líderes políticos e povo de Paracatu.

Let's Speak English?

Saber Inglês é hoje uma necessidade. O inglês tornou-se a mais importante língua do mundo. Superou até mesmo o esperanto que deveria ser a língua mundial. Daí a proliferação de cursos de Inglês por todo o Brasil e Paracatu agora também foi brindada com um estabelecimento de gabarito, muito bem aparelhado que veio para cá em caráter definitivo. O Curso de Inglês For You, e quem trouxe o For You para Paracatu foi o seu próprio fundador em B. Hte., o Prof. Vicente Ferreira Neto, que, tornando-se fazendeiro em nossa região, logo percebeu a lacuna a ser preenchida. Vicente Ferreira Neto é diplomado por duas universidades Americanas, tem Curso de especialização feito na Inglaterra e larga experiência no ensino de Inglês pois além do seu For You em B. Hte. já foi Prof. e diretor de outros grandes estabelecimentos. Aqui em Paracatu Vicente logo percebeu que não poderia ficar sozinho devido à grande afluência de alunos logo no início. Resolveu então aceitar Selene Pinto como sócia do Curso, Prof.ª experiente, com vivência nos Estados Unidos, moça dinâmica que, segundo Vicente, "completou o sucesso do "For You" em Paracatu".

Agora os dois estão se preparando para o segundo semestre com muito entusiasmo pelo sucesso alcançado com as primeiras turmas que contam até com a presença de alunos vindos das cidades vizinhas, como João Pinheiro, Pontal, etc.

Que frequentam o curso especial somente sábados, com 3 hs. de aula. O For You utiliza método Áudio-Visual impresso com "language Lab" que leva o aluno a entender e falar inglês desde a 1.ª aula sem pensar em Português. As aulas são essencialmente de prática de conversação. O material didático (livros, tapes, etc.) é todo importado da Inglaterra. E além dos grupos normais de adultos o For You mantém curso especial para crianças entre 8 e 12 anos.

Realmente Paracatu só está carecendo agora de uma boa Faculdade. Em termos de ensino estamos progredindo.

Presidente da Acipa critica Finsocial

Críticas aos sistemas tributário e econômico nacional foram desferidas pelo presidente da Associação Comercial e Industrial de Paracatu-ACIPA, sr. Diogo Soares Rodrigues, durante reunião de empresários realizada na sede do Jóquei Clube, mês passado. O encontro teve o patrocínio da ACIPA, Serviço Nacional de Aprendizagem Comercial - Senac e 16.ª Delegacia Regional de Ensino. Seu objetivo principal era mostrar o que o Senac pode oferecer em termos de qualificação profissional, suprindo o mercado de mão-de-obra especializada, mas as críticas do presidente da Associação, diante do silêncio dos representantes da DRE, acabaram se constituindo no principal assunto abordado.

Durante o encontro, o sr. Diogo Soares Rodrigues condenou o Governo Federal pela instituição do Finsocial. Segundo ele, o empresariado não é contra a criação desse mecanismo em si, mas diverge dos critérios utilizados para a sua adoção. As classes empresariais, responsáveis por considerável parcela do desenvolvimento nacional, não foram ouvidas. Isso quando o Governo impõe o recolhimento de 0,5% do faturamento bruto de cada empresa.

A criação do Finsocial, ainda de acordo com as palavras do presidente, é apenas mais uma das medidas que complicam a vida dos empresários brasileiros, notadamente daqueles de pequeno e médio porte. Enquanto isso, continuou, o próprio Governo oferece condições para que os bancos possam auferir lucros elevados, através da cobrança de juros que atingem cerca de 96% ao ano. Como se isso fosse pouco, as empresas multinacionais vêm engrandecendo a cada dia os seus ganhos e agigantando a remessa dos lucros aqui obtidos para o exterior.

Com base nessas informações, Diogo Soares Rodrigues defendeu a coesão de todos os empresários, o que pode ser feito, inclusive, através da filiação à ACIPA. Ele entende que, unidos, os empresários poderão fincar pé contra decisões tomadas aleatoriamente pelos tecnocratas. A unificação de esforços, concluiu, "é um trabalho patriótico das forças atuantes do País contra os erros cometidos pelo Governo".

BANCO DO BRASIL S. A.
AVISO
Seleção externa
nível básico Nº017

Aos candidatos inscritos nesta agência para a Seleção acima mencionada, avisamos que aquele certame será realizado no dia 10.10.82, na cidade de Paracatu.

Oportunamente divulgaremos, através de Edital, os locais onde os candidatos deverão comparecer, bem como horário e demais informações pertinentes.

BANCO DO BRASIL S.A.
Ag. PARACATU-MG.

Posto Nossa Senhora Abadia

Combustíveis, troca-de-óleo, Serviços, Lavagens, Casa de Peças e Oficina Mecânica.
Rua Joaquim Murtinho, 340 - Fone: 671-2109 – PARACATU – MG.

PARAUTO Paracatu Automóveis Ltda

"Visite a Parauto e faça um bom negócio e aproveite as super promoções". oooOOOooo VW GOL—COPA, uma série especial da Volkswagen

Veículos novos e usados
Peças e Serviços

Compramos Veículos usados, pelo melhor preço da Região.

Rua JOAQUIM MURTINHO, 605 – Fones: 671-1298 – 671-2026 – PARACATU – MG.

Fundo Oliveira Mello/Fnc. 08/Acervo Arquivo Público de Paracatu

SOCIAIS

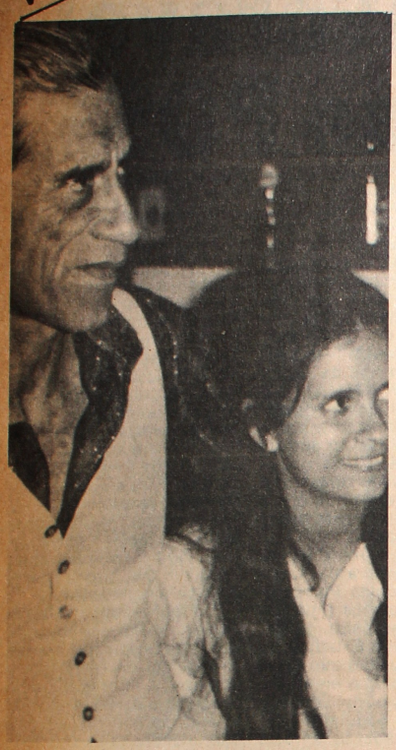

Maria de Assis Ulhoa, Cizinha, é estudante do segundo grau, no Colégio Dom Elizeu. Amante da boa música, simpática como ela só, ela completou 15 anos no mês passado. Seu "niver" foi comemorado dia 17 de julho, com os seus pais RUY (Terezinha) Ulhoa recebendo os amigos em grande estilo, em festa realizada no União Esporte Clube. Cizinha, por sua beleza, simpatia e inteligência, é a garota destaque desta edição.

Opinião

As músicas apresentadas pelo "Grupo Sertões e Veredas" foram, realmente, as que mereceram vencer o VII Festival Regional da Canção. Heitor Campos e seus comandados souberam combinar sensibilidade poética, letra e sonoridade musical. A todos esses ingredientes, adicionaram mensagens ligadas à realidade não só regional mas, principalmente, universal. Os jurados captaram tudo e, apesar da resistência de membros de torcidas organizadas, acabaram fazendo justiça.

A música "Retirante" é uma autêntica peça de ópera, onde o observador mais atento pode ver o sofrimento de um pai de família, desde a morte do primeiro filho ao suicídio final, num clima que chega a lembrar os personagens de Gabriel Garcia Marques, em "Cem Anos de Solidão", mesclados com a saga nordestina de Fabiano, de "Vidas Secas", romance de autoria de Graciliano Ramos.

Já "Entre Pilões e Monjolos", fala de dois elementos perdidos na memória do tempo. Nada mais oportuno do que a recordação de coisas que estão ligadas à terra e ao próprio Brasil, quando a cidade se vê invadida pelos investidores holandeses e japoneses. A canção chama a atenção para as coisas de Paracatu, ameaçadas pelo pseudo-processo que aqui chegou. Portanto, nada mais justo do que dar às duas musicas o primeiro e o segundo lugares.

Posicionar contra é embarcar na onda de massificação, e acreditar que os anestésicos musicais são a solução para profundos males que Paracatu tem que suportar. Essa é a opinião desta coluna. Não é a verdade e nem a mentira. É apenas uma opinião, da qual a coluna não abre mão, embora admita idéia em contrário.

NOTAS DIVERSAS

Dia dos pais

No domingo passado, foi comemorado o Dia dos Pais. Nada mais justo do que render homenagens àqueles que nos deram a vida e que, apesar de velhos, ainda continuam servindo de exemplo para as nossas vidas. Não se pode negar que todos nós buscamos copiar aquilo de melhor que existe em nossos genitores. Como diz a música de Belchior, "Apesar de tudo que fizemos, ainda somos os mesmos e vivemos como os nossos pais"

"Debut de Cizinha

No dia 17 passado, a sede social do União Esporte Clube serviu de palco para uma das mais bonitas festas dos últimos tempos. Foram comemorados os 15 anos de Maria Assis Ulhoas, filha do casal Ruy (Terezinha) Ulhoa, num encontro que reuniu diversas pessoas da sociedade paracatuense. Cizinha, como é conhecida a aniversariante e debutante, desfilava majestosa entre as 40 cadeiras espalhadas em redor da piscina, com seu traje cor-de-rosa. A piscina, enfeitada com cisnes brancos e rosas, demonstrava a pureza dos sentimentos da aniversariante e dos convidados que lá compareceram. Foi, realmente, uma festa nota 10.

Inaugurações

A Real Encomendas inaugurou a sua filial em nossa cidade e já está atendendo com aquela eficiência tradicional dessa grande empresa que opera em todas as partes do país, aqui, sob a gerência do dinâmico Miguel Eustáquio Rosa, as suas instalações localizadas na Avenida Joaquim Murtinho. Mais uma grande empresa que está operando e abastecendo o mercado de Paracatu, Cristalina e João Pinheiro, Unaí e outras, é a Tangará sob a administração dos irmãos Pedro Mauro Magalhães e Paulo Marcos Magalhães, o moderno prédio da Tangará está instalado à Rua Caetano S. Neiva, 212.

NOTÍCIAS ESPARSAS

Pescadores terão chance

O *JP* vem, aos poucos, procurando divulgar tudo. A partir das próximas edições, espaço será cedido para que notícias, informações e "verdades" relacionadas à pescaria sejam levadas ao conhecimento do público leitor. Para essa tarefa, já foi escolhido o repórter Jadir Afonso Pena, adepto desse tipo de esporte. Ele vai dar informações sobre calendário da pesca, informar a respeito do que é necessário para que seja conseguida carteira de pescador e, também, contar as estórias "daqueles peixes, maiores do que baleias", que sempre escapolem.

Emater promove torneio leiteiro

A Empresa Mineira de Assistência Técnica e Extensão Rural-Emater está promovendo o I Torneio Leiteiro da Comunidade de Morro Agudo. O objetivo é desenvolver e incrementar o interesse pelas modernas tecnologias na pecuária leiteira. A empresa espera, com a promoção, conseguir melhoria das características raciais do rebanho, incentivar a utilização da alimentação suplementar na seca, concentrar o nascimento de bezerros nesse período e consecução de maior rentabilidade das propriedades rurais.

Motoristas homenageiam seu padroeiro

No dia 25 passado, os motoristas de Paracatu promoveram bonita passeata de veículos, homenageando o padroeiro da classe, o São Cristóvão. A festa teve início com o raiar do dia, e contou com a participação de diversos profissionais do setor que atuam na cidade. A organização foi impecável.

Alguns aniversariantes de agosto

O mês de agosto pode ser considerado período de azar. Marca o aniversário de pessoas de destaque na nossa comunidade. A guisa de exemplo, citamos o natalício de Ruy Ulhoa, gerente da Caixa, dia 13 do mês. Diogo Alves Duarte soprou velinha no primeiro dia do mês e sua esposa, dona Leninha, no dia seguinte. Vale ressaltar que o frei Norberto, patrono do União Esporte Clube e que deu nome ao estádio da agremiação aniversariou no primeiro dia do mês. E mês de azar?

UM POUCO DE TUDO

A política municipal está pegando fogo, e esta coluna não pode ficar alheia. Só que não procura uma vinculação. Melhor dizendo, está profundamente vinculada, mas com o bem-estar da população de Paracatu. Quem estiver realmente interessado em promover o bem da comunidade, merece o nosso respeito. Não importa a cor da camisa que vista. E muito menos que o seu nome seja Zico, Sócrates, Cerezzo, Emiliano, Elizeu ou Diogo! /// *QUEM ANIVERSARIOU* no dia 03 deste mês foi dona Lídia, mãe da nossa colaboradora Ruth Brochado. Os cumprimentos desta coluna. /// *CASARAM-SE* no dia 03 passado Ronis Batista Costa e Andréa de Cássia. Os pais dos nubentes, Paulo Batista e Helena Costa e Adelino Alves e Maria José da Silva, receberam os convidados em grande estilo, em festa realizada no Colégio Polivalente. /// *FOI INAUGURADA* recentemente a Churrascaria Cacique, funcionando com música ao vivo. /// OS *ORGANIZADORES* do VII Festival Regional, mais uma vez, deram "show", conseguindo fazer com que o evento primasse pela organização. Pena que o som não tenha correspondido ao esforço das abnegadas funcionárias do Mobral e da Prefeitura. /// *JOÃO PAULO* completou um ano de existência dia 24 passado. Seus pais, Leonel e Lana Lúcia Melo Franco Santiago, convidaram a equipe do JP para a festa de comemoração do natalício, realizada na Escola Pingo de Gente. Uma festa agradável, reunindo parentes e amigos, num ambiente descontraído. /// *SITUAÇÃO CURIOSA:* Mesulan de Moura Brochado é candidato a vereador pelo PMDB, e o seu irmão Sílvio também disputa uma cadeira à Câmara, na legenda do PDS. /// *QUEM ESTÁ* na cidade é a Sr.ª Marcília Vasconcelos, funcionária da Caixa Econômica Federal, atualmente prestando serviços na cidade. Juntamente com seu esposo Francisco, ela vem conquistando a simpatia dos colegas de serviço e da gente paracatuense. Ela atua na agência da CEF, localizada na rua Carijós, em Belo Horizonte. /// *E PARA FINALIZAR A LISTA* de aniversariantes, esta coluna não poderia deixar de registrar o natalício de Diba Lourdes, a simpática esposa de Pedro Francisco de Andrade. O natalício foi comemorado no dia 03 passado, entre conversas amigáveis, churrasco e muitos amigos.

A cidade em foco

J.J.

Em bela cerimônia religiosa casaram-se no último sábado André e Margareth; ao novo casal, nossos sinceros votos de eterna felicidade.

•••

Duas grandes empresas em nossa Cidade de endereço novo e muito bem instaladas.

A Cemig em seu novo prédio; moderno e funcional, situado na rua do Sambé.

E a Crefisul — Investimentos e Financiamentos, em sua nova loja à Av. Dep. Quintino Vargas, em frente à Caixa E. Estadual.

•••

Muito concorrida a convenção do PDS que indicou o nome do Jovem Emiliano Pereira Botelho, como candidato a prefeito e o nome do Sr. Alberto Rocha como vice.

Entre os presentes destacamos o candidato a Deputado Estadual Elmiro Alves do Nascimento e do Candidato a Deputado Federal Delson Scarano.

•••

Recebida com bastante simpatia nos meios políticos a indicação do nome do Sr. Moisés Neiva para vereador do PDS.

Realmente o rapaz tem qualidades suficientes para ocupar o cargo.

•••

Já está em pleno andamento o maior campeonato de Futebol disputado em Paracatu.

Nada menos do que 24 times disputam o privilégio de ser o campeão.

No comando está o experiente Ilco, auxiliado pelo dinâmico Adilson Roquete Franco.

•••

Bastante animadas as noitadas no Pandeiro da Prata.

Muita animação e muita gente boa presente.

Por falar nisto, o nosso amigo Afonso Lopes já está em plena campanha para ser um dos vereadores mais votados do PDS e da Cidade.

•••

Muito simpática a recepção que o casal Alberto Lepesquer e Sr.ª ofereceu aos amigos, para comemorar o noivado do seu filho Ernani com a Srt.ª Vera.

•••

O famoso "Corujão" agora sob nova direção.

Realmente parece uma rima, mas é o nosso amigo Tonhão que está comandando o famoso Trailer do mais gostoso sanduiche da nossa cidade.

•••

Sempre saudável e simpática nos nossos meios a presença do casal José Alves e Irani, em visita a seus pais que voltaram a residir em nossa Cidade.

•••

Quem esteve em nossa Cidade revendo os amigos foi o simpático casal Antônio Januário e Marcia.

Apesar da breve estadia, já serviu para matar as saudades dos seus inúmeros amigos.

O dinheiro que você precisa está na Crefisul.

CREFISUL: Crédito Financiamentos e Investimentos "Se seu problema for dinheiro, o problema já é nosso". Financiamos: Caminhões, Tratores, Carros e Motos. Crédito Pessoal em 12 meses, plano pessoal para fazendeiros e temos também a melhor aplicação para seu dinheiro: CDB, RDB e Letras de Câmbio. Procure-nos hoje ainda. CREFISUL: Novo endereço: Av. Quintino Vargas, 111, em frente à Caixa Econômica Estadual —Fone: 671-2215. PTU-MG.

PANDEIRO DE PRATA
Música ao Vivo

Curta Melhor seu fim de Semana
Todos os sábados e domingos - Animação do A L SOM 5
Ambiente Selecionado
Música Nacional e Internacional
Bebidas e Salgados em Geral
Rua Alumínio nº 30

Império das Baterias
JOAQUIM M. COTTA
IMPÉRIO DAS BATERIAS
O MÁXIMO EM BATERIAS

Bateriais novas e recondicionadas - Cargas rápidas e Lentas.
Bateriais novas e recondicionadas
Consertos e peças Para Parte elétrica em geral. Eletricistas Especializados.
Rua do Ouro, 121 - Fone 671.1621 - Paracatu - MG.

Fundo Oliveira Mello/Enc. 08/Acervo Arquivo Público de Paracatu

Agricultores estão muito inseguros e preocupados

Agricultores e Pecuaristas do município de Paracatu estão apreensivos na expectativa do próximo ano agrícola. Em entrevista com vários produtores da região, pudemos notar a insegurança que existe atualmente com relação ao novo VBC (Valor Básico para Custeio) fixado há poucos dias, a preocupação dos agricultores vai além do VBC, e atinge a política de preços mínimos e a falta de infraestrutura da região.

VBC E PREÇOS MÍNIMOS

Os produtores alegam que o VBC recentemente reajustado não cobre os custos da produção. Para se plantar um hectare, considerando a faixa de produtividade e levantando os custos, o VBC alcança apenas 60% do custo real, sendo que dependendo ainda do enquadramento de cada produtor, este será financiado em 100%, 70% ou 50%. Com base nestes dados, os produtores chegam à seguinte conclusão: Qualquer orçamento ou programa de trabalho que se desenvolva hoje, certamente será atingido pela política agrícola que a todo o momento muda de direção e não irá condizer com a realidade do amanhã, fazendo com que o produtor se sinta inseguro e produza menos. Quanto aos preços mínimos, os agricultores alegam que os mesmos não são compatíveis com os elevados custos de produção, por outro lado os preços mínimos já deveriam ter sido lançados, pois precisa-se deles para que sejam efetuados os custeios das lavouras.

DESCAPITALIZAÇÃO E FALTA DE INFRAESTRUTURA

Segundo o produtor Joaquim de Moura Brochado, a falta de capital aos produtores para dar andamento aos trabalhos de preparação do solo para a próxima safra certamente irá baixar a produção do próximo ano agrícola, pois os mesmos sentem impossibilitados de dar continuidade a esses trabalhos, que nesta época do ano já deveriam estar em conclusão, acreditando que com o retardamento do plantio será iminente uma queda da produção. Esta descapitalização, segundo os produtores, se verifica devido à fraca produção dos últimos anos e também por se tratar de áreas novas que sofreram investimentos de desmate, máquinas, implementos e correção do solo, Esses financiamentos estão sendo amortizados agora, porém, irão levar o capital disponível do produtor que já não sabe de onde poderá tirar os recursos próprios necessários para a formação da lavoura. Além dos problemas com VBC e preços mínimos, na região de Paracatu, uma carência de Infraestrutura prejudica principalmente o produtor de arroz que não tem onde secar seu produto, pois existe na região um único órgão armazenador (CASEMG), que possui apenas um secador de cereais específico para soja e milho, com isso os produtores ficam seriamente prejudicados pois precisam colher e vender sua produção na própria lavoura para os atravessadores que ficam com a maior parte do lucro, que seria do produtor.

Juventude Rural e os Clubes 4 - S

Bárbara Maria Barroca

(extencionista da Emater)

A Juventude é uma fase pela qual todos nós passamos. É a época da formação da personalidade. É na fase dos 14 aos 25 anos que os jovens se firmam e começam a conhecer melhor o que devem e o que não devem fazer. A população do nosso País é formada por 54 milhões de jovens e destes, 32 milhões moram no meio rural. O trabalho realizado com e para o jovem apresenta aspectos positivos da mais alta importância. Por que trabalhar com jovens?

"Hoje, quando a lua não é mais mistério. Hoje, quando há crise de petróleo. Hoje, que a população só tende a crescer. Hoje, como nunca há falta de braços para a lavoura e a terra cada vez mais necessita de ser cuidada, tratada e amada. Hoje, mais do que nunca, quando pessoas morrem de fome, chama pela nossa responsabilidade". (Sebastião Caetano Pereira).

Hoje, mais do que nunca, temos obrigação e dever perante a agricultura de usar técnicas corretas para adubar o nosso solo convenientemente e aumentar nossa produtividade, e dar educação alimentar e sanitária para melhoria também das condições de Bem-Estar Social. Cabe a nós, educadores e pais, a grande responsabilidade de orientar, dialogar e dar condições aos jovens de se auto manterem. É preciso que tenhamos confiança na capacidade dos jovens.

Os adolescentes são pessoas responsáveis desde que nós adultos acreditemos neles. Então, é necessário delegar responsabilidades para eles, os jovens. Elogiar quando fazem um bom trabalho. Criticá-los, construtivamente, quando falharem. Nunca um mesmo método é bom para todos, porque cada um tem sua personalidade. Nós, pais e educadores, temos que preparar bons cidadãos. Os jovens, preparados convenientemente, serão bons cidadãos no futuro, conscientes de seus deveres e obrigações, visando o bem-estar social.

Pensando nestas e em outras vantagens é que o serviço de Extensão Rural, há 30 anos, vem trabalhando com a juventude rural, através dos chamados Clubes 4 — S. Clube 4 — S é formado por jovens do meio rural (moças e rapazes) de 14 a 25 anos, e tem por objetivo principal prepará-los convenientemente como futuros agricultores e donas de casa.

OBJETIVOS ESPECÍFICOS

Desenvolver os jovens socialmente para viver bem em grupos, para o bem de sua família e da comunidade; desenvolver técnicas mais adequadas que venham trazer aumento da produção e da produtividade; aumentar os conhecimentos que visam a uma melhor proteção da saúde, alimentação e outros benefícios para os sócios e suas famílias. O símbolo do CLUBE 4 — S é o Trevo de quatro folhas com as iniciais "S" que significam "SAÚDE para melhor SENTIR e SABER para melhor SERVIR".

O primeiro Clube 4 — S do Brasil, foi criado em 15 de julho de 1952 na Comunidade Igrejinha, na cidade do Rio Pomba. Hoje são centenas de Clubes 4 — S espalhados em Minas Gerais e no Brasil. São mais de mil jovens rurais filiados aos Clubes 4 — S. Para comemorar os 30 anos de Clubes 4 — S no Brasil, foram e estão sendo realizadas diversas atividades. A nível de Estado foi realizada a III Convenção Estadual em Belo Horizonte. Nesta convenção os Sócios dos Clubes 4 — S de Paracatu foram representados pelos jovens Célio José de Carvalho e Maria Zélia Prado.

Em Brasília houve a I Convenção Nacional de Clubes 4 — S, mais uma vez a representante feminina da nossa região foi a sócia Maria Zélia Faria O. Prado. A nível de Município conseguimos uma Excursão a Brasília e será realizado um Dia Especial da Juventude Rural na Comunidade Morro Agudo, em agosto. O jovem rural ao se filiar nos Clubes 4 — S está demonstrando seu grande interesse de melhorar e desenvolver o seu "Jeito jovem de amar a terra".

Polocentro, uma atuação coordenada

Há poucos anos, Paracatu era apenas o extenso e pacato município, de nobres tradições e respeitada história, que ocupava uma dilatada área do mapa no noroeste de Minas Gerais.

A emigração de valores humanos, de capitais e de força de trabalho fazia definhar uma comunidade que sempre se destacara como polo intelectual e econômico deste planalto. Permaneciam as culturas de subsistência de beira de rio e alastrava-se a depauperação do cerrado com a indiscriminada extração de carvão, a caminho da desertificação paulatina desta terra.

Com a chegada do POLOCENTRO recuperou-se todo o panorama agropecuário, econômico e ecológico da região.

Os programas de orientação técnica, de financiamentos, de investimentos básicos e de correção de solos inverteram as correntes migratórias e os índices de produção, criando riquezas e empregos.

Destacou-se nesta tarefa de recuperação de Paracatu o Dr. Libêncio Borges Mundim, Coordenador do POLOCENTRO. Com sua capacidade técnica de Engenheiro Agrônomo, com sua visão econômica, aplicou uma dinâmica desenvolvimentista à região.

Hoje, não se desmata mais o cerrado de maneira irracional. Prepara-se a terra para a produtividade planejada. É assim, nestes últimos 7 anos, sob coordenação do Dr. Libêncio, Paracatu já conta com 60.000 hectares tecnicamente aproveitados no plantio de soja, arroz, feijão e trigo. Muitos outros milhares de hectares, que estavam condenados à improdutividade e à erosão, foram tratados e corrigidos formando-se pastos perenes de alto valor nutritivo para a bovinocultura.

Os convênios firmados com a EPAMIG, CASEMG, CIAP, EMATER, SUDEPE, DER e CEMIG, por intermediação do POLOCENTRO, estão aplicando vultosos recursos e conferindo uma nova feição de desenvolvimento a Paracatu e a toda a região Noroeste do Estado de Minas Gerais.

O esvaziamento populacional não só foi sustado como também reverteu-se num afluxo imigratório de retorno e de aquisição de novo sangue colonizador. Está aí, como exemplo multiplicador, o Projeto CAMPO, de capital misto nipo-brasileiro, que promoveu já a colonização de 35.000 hectares, anteriormente ocupados por apenas uma família e que, na atualidade, oferece 300 empregos diretos e mais de 1.000 indiretos.

DRE divulga resultado de concursos

A 16.ª Delegacia Regional de Ensino está dando à divulgação o resultado de concursos promovidos com vistas ao provimento de cargos existentes no quadro permanente de servidores do Estado.

Vasta lista dos aprovados pode ser encontrada na sede da entidade, dividindo os aprovados nos concursos aos cargos de professores e motoristas. Os resultados do concurso demonstraram a aprovação de candidatos de conformidade com o quadro que se segue:

Nível 1º Grau

Ana Emilia Santana Aguilar
Arlene Freitas Roquete
Claudia Rodrigues Lage
Dalva Gonçalves de Andrade Ferreira
Dêrly Maria de Carvalho da Silva
Dione Costa Adjuto
Edmea Soares Chaves
Elba Maria Meireles Rabelo
Elismar Silva Couto
Esmeralda Soares de Oliveira
Esmilde Martins Teixeira
Gislene Teixeira Rhadra
Helena Maria dos Reis Oliveira
Helena Maria Silva Neiva
Iara Rocha Faria
Ilma Fialho dos Santos
Inara Romana Costa
Irene Ferreira Martins
Isabel Cruz Melo Francó
Janet Morais Pessoa Coimbra
Julia Maria de Carvalho
Jussara Aparecida Franco
Juvercina Rocha de Azevedo Tavares
Leni Fernandes Viana
Lucia Alves
Luciane do Carmo Dias
Lucimeire do Carmo Alves
Magna de Jesus Vas Fernandes
Maiza Botelho
Maria Angelica Botelho de Mendonça
Maria Aparecida Torres Martins
Maria Aureliana Monteiro da Silva
Maria das Dores Furtado de Oliveira
Maria de Santhana Cardoso
Maria Eliana Carlos de Morais
Maria Iris da Silva
Maria Jose Monteiro dos Santos
Maria Rosaria de Oliveira
Marilda de Fatima Araujo
Marisa da Silva Rosa
Mariza Barbosa da Silva Rosa
Neide Maria de Melo Batista
Neila de Oliveira Uchoa
Nelí Mendes do Nascimento
Neusa Pimentel Barbosa
Neuzani das Graças Soares Branquinho
Nilda de Sales Cruzeiro
Nilda Pereira Simões
Niliza Benetti Ortelan
Ozoria Alves Cardoso
Prudenciana Lazaro de Freitas
Rosangela Bernardes de Moura
Rosangela Caldeira de Oliveira
Rosaria Roque Guimarães
Rosilene Roque Guimarães
Rute Carneiro Neiva
Sebastiana Cesaria Vires
Sebastiana do Carmo Antunes Monteiro
Sebastiana Fatima da Silva
Sonia Martins da Silva Calixto
Tania de Mendonça Borges
Tania Maria Andrade Gonçalves
Valdete Maria Alves
Vania Maria Gonzaga
Wandalcy Anita Torres de Rabelo

CIÊNCIAS E PROG. DE SAÚDE

Luiz Carlos Alcantara Moraes
Paulo Roberto Salgueiro
Valeria Souza de Oliveira

COM. EM LINGUA PORTUGUESA

Mariana Mendes Polastrine
Mosma Elizabeth Wotzasek Costa
Regina Pereira da Silva

HISTORIA

Francisca Lucia Gomes de Carvalho
Maria Amada da Silveira

INGLES

Elizete Vieira do Prado

MATEMATICA

Fatima Aparecida dos Santos
Ilda Alves Correa
Ivanilde Vaz da Costa
Jose Alberto de Assis
Maria Madalena de Assis

Lucas Foto
REVELAÇÃO A CORES PELO CURT. SISTEMA DE FILMES GRÁTIS
ATELIER FOTOGRÁFICO
Fotos a Cores e Preto e branco
Fotocópias

REAL ENCOMENDAS
Transporta sua ecomenda e carga, no menor tempo e com o máximo de eficiência, entre as localidades:

MINAS GERAIS
São Paulo: (011) 261-8522 — Campinas: (092) 41-0522 — Igarapava: (016) 772-1116 — Ribeirão Preto: (016) 625-9806 — S.J. dos Campos: (012) 321-9248
SÃO PAULO
Belo-Horizonte: (031) 444-1808 — Araxa: (034) 661-3622 — Araguari: (034) 241-3419 — Uberaba: (034) 332-4940 — Uberlândia: (034) 232-0083
GOIÁS
Goiania: (062) 223-4132 — Anápolis: (062) 324-4162 — Catalão: (062) 441-2764 — Brasília-DF: 061) 233-6488
RIO DE JANEIRO
Rio de Janeiro: (021) 263-3986 — Garagem: 391.7490

REAL ENCOMENDAS
RUA JOAQUIM MURTINHO, 216 — PARACATU MINAS GERAIS—MG

AUTO ELÉTRICA FELIX
Serviços de Parte Elétrica em Geral, Baterias Novas e Reformadas
O Maior Distribuidor da Região das Baterias AJAX.
Equipe de Eletricistas Especiliazados — Treinados nas Próprias Fábricas
A Mais Completa em Peças e Acessórios

Rua Mercúrio, 156 — Bairro Amoreiras
CEP 38.600 — Paracatu — M.G.

POSTO ITAMARATY
ROTA ALFA LTDA.
RODOVIA BR 040 - KM 40,7
Fone 671-1391 — Paracatu — Minas Gerais
ENTRADA PARA PARACATU
Venda de combustíveis,
óleos e lubrificantes em geral
BOM ATENDIMENTO E SERVIÇO RÁPIDO

MADEIRAS
MADEIREIRA TRÊS LTDA
MADEIRAS EM GERAL - PORTAS - PORTAIS
PRANCHAS - VIGAS - VIGOTAS - CAIBROS - RIPAS - TACOS
Tel: 671-1782
AV. OLEGÁRIO MACIEL, 40 PARACATU - MG
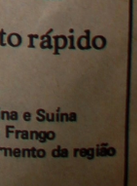

AÇOUGUE DO ZEZÃO

Higiene total
Atendimento rápido
Carne Bovina e Suína
Peixes e Frango
O melhor atendimento da região
Praça Juquita Vargas Nº 108

Fundo Oliveira Mello/Enc. 08/Acervo Arquivo Público de Paracatu

Violência chega a Paracatu

Repentinamente, a pacata cidade de Paracatu começou a experimentar grande surto de crescimento. O progresso que aqui aportou trouxe também em seu bojo diversos problemas comuns às grandes cidades. E a bucólica cidade de antanho foi compelida a conviver não somente com os empreendimentos benfasejos mas, também, com ouros problemas. E dentre esses problemas destaca-se a transgressão à Lei, não de todo conhecida da população devida à falta de maior divulgação.

Com base nessa realidade, contra a qual não é aconselhável volver as vistas, mas, principalmente, buscar soluções, a Editoria de Pesquisa do JORNAL DE PARACATU procurou as autoridades policiais da cidade. Nesta edição, o Leitor vai tomar conhecimento de uma série de ocorrências dadas à divulgação pela 88ª Companhia da Polícia Militar. São casos envolvendo jogo clandestino, esfaqueamento, agressões à bala e até mesmo troca de tiros contra autoridades policiais.

Na sua primeira edição, o JP divulga entrevista com o delegado Waltamir Pereira, na qual o entrevistado destacava o aspecto ordeiro da cidade. Os acontecimentos dos últimos dias ferem a tradição pacífica da cidade e fazem com que muitos habitantes vejam com reserva a onda de crescimento que chega. E começam a indagar, talvez pela primeira vez na história da cidade, se o inchaço da velha Paracatu está significando, realmente, o progresso.

A seguir, diversas ocorrências fornecidas pela Polícia Militar.

Esfaqueado nas costas, recebe mais de 200 pontos no SESP

Da relação de ocorrências fornecidas pela PM, consta o caso de Joaquim Francisco dos Santos, vítima de um corte nas costas que obteve mais de 200 pontos, num comprimento aproximado de 50 centímetros. O corte foi feito por Romero Alves da Silva, e o incidente ocorreu no bairro Nossa Senhora de Fátima, nas proximidades do posto da Polícia Rodoviária Federal.

Segundo dados da Polícia Militar, Romero e Joaquim jogavam sinuca em um bar daquele bairro. Após desentendimento, os dois começaram luta corporal, registrando-se a troca de socos, pontapés e outros tipos de pancadas, sem que aparecesse alguém disposto a separar os desafetos.

Não satisfeitos, Joaquim e Romero sacaram de facas, passando a trocar golpes. O segundo sofreu cortes no pescoço, na barriga, no braço e no peito esquerdo. Joaquim Francisco, no entanto, "levou a pior": sofreu corte de cerca de dois centímetros de profundidade, num corte de cerca de dois centímetros de profundidade, num comprimento aproximado de 50 centímetros, ou seja, da altura do pescoço até o começo das nádegas.

Os dois desafetos foram capturados pelos componentes da RP 543 e, ao invés de irem para a cadeia pública, foram conduzidos ao Hospital da Fundação-SESP. De lá foram levados para Brasília-DF para que recebessem melhor tratamento, devido à quantidade de lesões sofridas.

Mulher dá quatro tiros no marido

Tentativa de homicício foi registrada em Guarda-Mór, mais precisamente na Fazenda Buritis. Maria Oliveira Costa tentou contra a vida do seu próprio esposo, Adélio Luís Xavier, no qual disparou quatro tiros de arma de fogo, com três deles atingindo o alvo. Por problemas que a Polícia não conseguiu esclarecer até o momento. A agressora aproveitou-se do momento em que seu marido dormia e desfechou os disparos. Adélio recebeu três balaços, sendo um no braço esquerdo, outro na mão direita e o último no peito direito.

Consta da ocorrência policial que Maria Oliveira, após os disparos, fugiu do local do crime, tendo tomado a direção de Paracatu. A vítima foi conduzida ao Hospital do SESP em Paracatu e diligências começaram a ser efetuadas, na tentativa de capturar a agressora. No entanto, apesar de ter procurado apertar o cerco, as buscas até o momento não tiveram êxito.

Belina LDO — 82

Vende-se Belina LDO-82, 45.000 km — verde metálica em ótimo estado — tratar telefone: 671-1690 — Horário Comercial.

DECLARAÇÃO

JOÃO RANULFO NEIVA, Produtor rural, inscrito sob o número 470/0591, declara para os devidos fins que perdeu o seu cartão de Inscrição da Fazenda Vão do Gomes.

DECLARAÇÃO

SINDICATO RURAL DE PARACATU, por seu presidente abaixo assinado, DECLARA para todos os fins que foi extraviada a Nota fiscal de produtor n.º 544-228 Mod. A-16 emitida em 14-07-82.

Por ser verdade, firma a presente.

Paracatu (MG) 30 de julho de 1982.

Antônio Abrahão Guerra.

Tiroteio no Arraial D'Angola fere Cabo da PM

Da esteira de casos registrados pela PM, consta inclusive a troca de tiroteio no qual saiu ferido o cabo José Geraldo Pereira da Silva, verificada no bairro Arraial D'Angola (rua Etelvina Resende). Os disparos foram efetuados por Sebastião Caetano Duarte, residente no bairro, e que também sofreu ferimentos. Devido ao fato de o policial ter saído ferido, foi aberto inquérito Policial Militar-IPM, pois Sebastião ameaçou matar o cabo.

De acordo com a versão policial, tudo começou quando Sebastião Caetano Duarte brigou com sua esposa em sua residência, disparando dois tiros em casa e um na via pública (rua Etelvina Resende). Posteriormente, dirigiu-se à vizinhança, ainda portando revólver "Taurus" calibre 32, de cano curto.

Nesse momento, chegavam policiais, solicitados por pessoas que notaram a anormalidade. Segundo a ocorrência policial, Sebastião procurou refúgio nos fundos de uma residência, resistiu à ordem de prisão e começou a disparar tiros, tendo sido respondido o fogo pelos policiais.

No final, estavam feridos o próprio entrincheirado e também o cabo José Geraldo Pereira da Silva. O primeiro, com um balaço na região lombar, e a autoridade policial, com ferimento na perna direita. Socorridos, os feridos receberam assistência no hospital local, oportunidade em que Sebastião teria declarado: "ainda mato esse cabo".

— declaração que também motivou o IPM, e que teve como testemunhas o comandante da CIA.—PM, capitão Otoniel Celeceu Ramos, o delegado Francisco Amaury Godoy, bem como dois funcionários do hospital: Darcy de Moura Brochado e Orlei Sabino do Amaral.

Encapuçados tentam assaltar menor

A Polícia não descobriu e nem mesmo a vítima sabe como esclarecer tentativa de assalto verificada na cidade recentemente. João Pinheiro Lima, 17 anos, quase foi vítima de assalto ao trafegar pela rua principal do Alto Córrego, quando dois elementos não identificados, tendo os rostos cobertos por capacetes de motoqueiros, tentaram extorquir o dinheiro que o jovem levava, correspondente à arrecadação obtida no local em que trabalha.

João Lima trabalha em "trailler" que vende sanduiches, instalado na praça do Rosário, freqüentado por pessoas das mais diversas categorias. Dia 19 passado, juntou o dinheiro conseguido com as vendas do dia e dirigiu-se à sua casa. No Alto do Córrego foi acossado por pessoas supostamente do sexo masculino, com os rostos tapados por capacetes de motociclistas.

Em entrevista exclusiva à repórter Marta Mota, do JORNAL DE PARACATU, a vítima confidenciou que trafegava por aquela via pública conduzindo o dinheiro em uma bolsa. Perseguido, começou a correr e gritar. Nesse momento, alguém abriu uma janela, afugentando os agressores. Já o delegado Waltamir Pereira informa nada haver de concreto sobre o caso.

Polícia fecha casa de Jogo Clandestino

No início, era apenas uma briga comum, num boteco qualquer. Depois, a Polícia descobriu que o espancamento a Mário Lúcio Ulhoa, praticado por Paulo Soares Santana, tinha raízes na prática de jogo clandestino. Disso decorreu o fechamento de casa em que esse tipo de contravenção era praticada, localizada na avenida deputado Quintino Vargas, e que tinha como proprietário o autor do espancamento, de conformidade com informações da 88.º Companhia da Polícia Militar.

A informação da PM esclarece que Paulo Soares Santana era o proprietário da casa de jogo clandestino. Lá, Mário Lúcio jogou diversas partidas de "certeado", onde perdeu Cr$ 42 mil. Pagou a metade em dinheiro, e o restante em cheque que, levado ao estabelecimento bancário, não tinha fundos suficientes.

Diante do problema, Mário Lúcio "deduorou" a existência da casa de jogos, o que não agradou a Paulo Santana. O problema foi desaguar em boteco da cidade, onde Paulo Santana agrediu a Mário Lúcio, sendo espancado por esse motivo. O fato foi levado à Polícia que parte para as investigações, após o que deverá ser remetido à Justiça. Qualquer que seja o resultado das investigações, um efeito prático contra transgressões à legislação já pôde ser sentido: a Polícia determinou o fechamento da casa em que o jogo clandestino era praticado.

Dois casos curiosos no Regimento Policial

Na lista de casos apresentados pela Polícia, dois de aspecto curioso: um irmão esfaqueou o outro e rapaz acusado de ter perturbado a ordem pública teve a sua unha arrancada. Romero e Ronaldo Nascimento esqueceram-se até de que são irmãos, partindo para luta armada, e José Geraldo de Lima aprendeu que resistir à Polícia, pode ocasionar até mesmo a perda da unha do "dedão" do pé.

A contenda entre os irmãos Ronaldo e Romero Nascimento ocorreu devido a desentendimento relacionado a estabelecimento comercial que os dois mantinham na cidade. Romero não gostou de ver seu irmão descumprindo suas determinações, resolvendo castigá-lo com uma surra. Só que não esperava resistência maior por parte do seu próprio irmão. "Vendo a coisa feia" para o seu lado, sacou de uma faca, desferindo golpes no próprio irmão.

No entanto, Ronaldo ainda conseguiu reunir forças para tomar a faca do agressor e aplicar-lhe alguns golpes, tendo conseguido ferir Romero no pescoço, quase provocando a sua morte. Os patrulheiros da RP 543 passavam pelo local, recolheram os dois irmãos e encaminharam ao hospital local. Os ferimentos foram graves e os dois, por isso mesmo, conduzidos a Brasília para maior assistência.

Açougue Bem Bão

Carnes bovina e suina entrega a domicílio. Se encontra instalado na Av. Olegário Maciel, um ampliado açougue Bom atendimento, total higiene e bons preços. "Açougue Bem-Bão do nosso amigo Marão"

Av. Olegário Maciel, 1097 — Paracatu — MG.

MOTOCAR AUTOMÓVEIS

Carros novos e usados

Compra - Vende

Financia e troca

Rua Chico Menhó, 28 - Fone 671-1431 Paracatu – MG

Fundo Oliveira Mello/Enc. 08/Acervo Arquivo Público de Paracatu

Coluna do Roque

No mes de julho, muitos tiveram oportunidade de ver um esporte bonito e bem praticado, por aqueles que deixaram os grandes centros para ficaram aqui durante as suas férias ao lado dos seus familiares. Com isso tivemos a oportunidade de sentir que Paracatu tem condições de manter uma equipe em qualquer modalidade que se queira praticar. Isso por que aqui já existem anteriormente nomes importantes que criaram, ensinaram durante a sua permanência na cidade, quando esses líderes que irão embora, os atletas daqui deixavam morrer aquela equipe que tinha sido formada com tanta dificuldade e se destruía tão facilmente.

Mas a formação de uma equipe de vôlei aqui veio despertar curiosidade e mesmo respeito àqueles que acreditavam que Paracatu não tinha condições de ter uma equipe dessa modalidade. A realidade é que esta equipe foi formada há mais de mês e vem, dentro de um padrão técnico e disciplinar, conseguindo dar aos seus atletas aquilo que antes eles não conseguiram por estarem esquecidos pelos responsáveis pelo setor em Paracatu.

Levou muito tempo para que eles percebessem que ninguém iria olhá-los, a não ser eles mesmos. Assim que isso foi percebido, todos procuraram manifestar para a formação da equipe constituída sem recursos técnicos, financeiros e mesmo humanos, ela vem construindo aquilo que mais necessita. Admirado com o trabalho que vem sendo feito pelos atletas locais, um dos maiores incentivadores do vôlei de Paracatu, o Sr. Djalma Rocha, parabenizou toda a turma e mais uma vez se colocou à disposição para o engrandecimento do esporte.

Ainda falta educação em muitos desportistas aqui. Se o último final de semana do mês de julho foi bom em termos do vôlei praticado dentro da quadra do Dom Elizeu, quem estava nas arquibancadas pôde ver que os atletas estão precisando se educar mais para não trazerem problemas na realização de uma partida e nem desgosto ao torcedor quem tem sacrifício de ir ver os jogos, e lá deparar com cenas brutais e desrespeitosas. Procuramos valorizar mais o torcedor que já está começando a nos valorizar, e para isso temos que procurar agir de uma forma sensata.

Diminuta, porém significativa assim foi a torcida que compareceu na quadra do Dom Elizeu para assistir ao quadrangular realizado nos dias 31/07 e 01/08. Significativa porque quem viu os jogos, pôde ver exibições que a muito tempo não se realizavam aqui em Paracatu, e também porque incentivou os atletas que participaram.

VOLLEY, TORNEIO EMILIANO L. BOTELHO

Com a participação de todos os adeptos do volley de Paracatu, foi realizado nos dias 31/07 e 1.°/08, um quadrangular que agradou toda a torcida que compareceu à quadra do Colégio Dom Elizeu. Disputando o troféu Emiliano Pereira Botelho, as equipes treinadas por Sumner Peixoto, Décio Rocha, Roque Bispo e Robertinho jogaram duas partidas assim distribuídas: no sábado às 16 horas, equipe de Sumner X Décio Rocha saindo vencedora a equipe de Décio, às 18 horas as equipes de Roque e Robertinho fizeram o jogo de fundo, saindo vencedora a equipe comandada por Roque. No domingo dando prosseguimento ao quadrangular jogaram as duas equipes perdedoras e logo após os vencedores. O jogo principal, entre as equipes de Décio X Roque, foi uma partida bastante disputada, já que todas duas equipes se empenharam e de um lado tinha uma equipe formada por atletas que jogam em times bons de várias cidades do Brasil, a exemplo de Djalminha e Thalles que são nomes importantes na equipe da universidade onde estudam. Por outro lado a outra equipe formada só com atletas daqui, mostrava aquilo que vinha desempenhando nos treinos, entrosamento e técnica. Ao final da partida saiu vencedora a equipe comandada por Roque, sagrando-se campeã do quadrangular e ficou com o troféu de 1.° lugar e recebeu o de 2.° lugar a equipe adversária. A equipe campeã, usou os seguintes atletas: Rosival, Rogério, Sérgio, Sued, Dito, Roque, Ney e Wandir. A vice-campeã alinhou Décio, Djalminha, Thalles, Mário, Norton, Julinho e Cezinha e Marco Antônio; as equipes colocadas em terceiro e quarto lugares receberam medalhas ofertadas pela Prefeitura Municipal.

Paracatu Atlético Campeão do Regional

Paracatu Atlético Clube, Campeão do Regional

Associação Atlética Colina, vice-campeã do Regional

Na tarde de domingo, dia oito de agosto, o futebol paracatuense e unaimense esteve em festa. Torcedores da cidade da vizinha Unaí superlotaram o estádio Beira Rio para vibrar com as emoções da grande decisão do "Torneio Regional Paracatu-Unaí, os astros do espetáculo, craques do Paracatu Atlético e Colina Futebol Clube, foram os responsáveis por noventa minutos de alegria, noventa minutos de emoção. E lá estavam os dois que melhor se apresentaram no decorrer desse torneio valendo o troféu Chico Fiscal, que tinha 55cm de comprimento, oferta da loja "A Preferida". Depois de uma bonita festa que marcou o início de mais um espetáculo futebolístico, os craques disputaram uma grande partida e proporcionaram aos torcedores um grande espetáculo que terminou empatado, e deu ao Paracatu Atlético Clube o título de campeão do Regional, ficando o Colina com a vice liderança.

EQUIPES

O Paracatu alinhou, Wilton, Adilson, Antônio, Felizssínio e Rildo; Winnigton, Zé Romualdo (Neu) e Humberto; Weslex, Pelezinho (Bentivi) e Gilson.

O Colina jogou com: Tião, Wagner, Marinho, Delô e Pescoço; Geraldinho (Caetano), Camargo e Pescoçinho; Hernani (Toninho), Fio e José Adão (Helinho).

Gools marcou Gildo para o Paracatu aos 33 minutos do primeiro tempo cobrando penalidade e Adão, também cobrando penalidade empatou aos 35 minutos da segunda etapa. A decisão do regional bateu o record de renda: Cr$ 130.000,00 (cento e trinta mil cruzeiros).

Ana Lívia, destaque do hipismo

Paracatuense é revelação do Hipismo de Brasília

Ana Lívia Wachsmuth Silva, 13 anos, brasiliense, filha de paracatuense e piauense, descendente de francês e alemães, é considerada a melhor atleta de Brasília, em hipismo, esporte que desde os nove anos de idade pratica na Sociedade Hípica de Brasília (SHBr).

Com dez anos, já é detentora de dez medalhas e sua primeira taça na categoria mini-mirim. Atualmente na SHBr, ela é uma de suas representantes, tendo participado de competições locais, estaduais e interestaduais, onde sempre é destaque. Dentre outras premiações, tem hoje 49 medalhas, seis taças, três troféus e um cavalo de bronze.

Ana Lívia explicou como surgiu o seu grande interesse por aquele esporte: "tudo começou quando eu vi pela televisão um campeonato e como gostava de montar a cavalo e já admirava este esporte de um modo geral, pedi para meu pai me colocar na escolinha deBrasília. E daí não parei mais. Hoje estudo a sétima série e nada me atrapalha fazer meus treinos todas as tardes impreterivelmente". Ela continua, dizendo que "aperfeiçoa mais as técnicas já adquiridas, o que me possibilita um maior entrosamento com meus dois cavalos, Fio Maravilha e Rita Lee, aos quais atribuo também minhas classificações". Disse ainda que um dos maiores incentivadores de seu esporte é o pai: "Agradeço muito a ele, que antes não era ligado ao esporte e hoje faz parte da equipe dirigente da Associação Hípica de Brasília, me incentivando sempre".

Atualmente diretor da Vila Hípica , Joaquim Pedro Silva, pai da atleta, deu sua opinião: "O hipismo é um dos esportes mais difíceis e poucas são as pessoas que conseguem realizar-se. Ele é muito dispendioso, e além de requerer muito esforço e dedicação do montador. No caso da Ana Lívia, ela tem desenvolvido o suficientee e promete muito no futuro. Inclusive, recebeu convite para participar do Campeonato de Amazonas em Goiás no fim de agosto.

Recentemente Ana Lívia participou de outro campeonato em Goiania, durante a abertura da "Temporada Hípica", e se classificou em 4º lugar. Em maio, participou do "torneio Palace Hotel", de Brasília, obtendo o 2º lugar geral na contagem de pontos em sua categoria.

Seu professor e técnico José Carlos Vargas falou sobre o desempenho e atuação da mini amazonas. "Ela é a mais corajosa das mini amazonas, tem muita raça. Seu desenvolvimento é ótimo. Ela sempre é muito bem classificada em todas as provas e eu a considero minha melhor aluna, entre as outras 19 meninas". A propósito, mencionou uma das últimas atuações de Ana Lívia, "Admirei e gostei muito de sua atuação na "Prova de Salto Tríplice Coronel Fidélis", pois ela ultrapassou o obstáculo de 1.80m";

Também Ana Lívia achou importante sua atuação nessa prova (uma sequência de obstáculos com aumento consecutivo de altura), realizada dia 19 de junho na SHBr. "eu adorei por ser um salto de grande altura, quando atinjo mais de 1.80m, sinto-me como se estivesse em vôo e quero então saltar mais alto ainda".

Já sua mãe, Aureliana Wachamuth, não pensa da mesma maneira: "As provas são muito perigosas, o tempo dado é muito pouco para percorrer toda a raia; eu quase não vou ver suas competições, pois fico muito nervosa até mesmo não indo. Em casa rezo para tudo correr bem". Seu único irmão Wellington, embora não pense da mesma maneira, "não gosto de cavalos, acho muito cansativo e depois isto é só prá gente rica".

Outro que falou sobre o assunto foi o presidente da Hípica, Valduir de Menezes: "acho Ana Lívia uma das melhores, tem-se sobressaído muito bem e atuado como uma verdadeira profissional". Também o diretor do Departamento de Hipismo a citou como um destaque. "Temos aqui um time de mini amazonas que compete pra valer. Entre eles estão: Otávio Queiroz, Paulo Alencastro, Marcelo Ramos, Ronaldo Bittencourt Filho, Marcus Vinicius e evidentemente Ana Lívia. Esta, sim, está com apenas 13 anos e terá ainda mais dois anos para aperfeiçoar suas qualidades dentro de sua categoria". Ele mencionou o exemplo de Victor Alves Teixeira, campeão mundial, que iniciou sua carreira na SHBr e hoje representa o Brasil em campeonatos mundiais. "Os próximos representantes daqui a destacar devem ser Ana Flávio de Souza e Nelton Marton".

Ana Lívia falou sobre sua participação no Campeonato Interestadual de Saltos e Adestramento Amazonas, a realizar-se em final de agosto em Goiânia, e de um outro, o Campeonato Brasileiro de Saltos, a realizar-se no fim deste ano na capital do Rio de Janeiro. Comentou ainda sobre sua participação na corrida dos 1400 metros no "Grande Prêmio Presidente Figueiredo em Steeplechese" ocorrido no "Jockei Clubede Brasília", em junho passado. "que apesar de ter sido a primeira vez que montei para correr, consegui classificar entre os primeiros colocados naquela competição".

Sobre seus planos para o futuro, foi categórica: "Pretendo ser uma das melhores amazonas do Brasil. Quero participar de grandes torneios em vários países, tais como Rússia, França, Canadá, Portugal e Alemanha".

(HÉLCIO VIEIRA CORDEIRO)

Amoreira tem nova Diretoria

Qualquer desportista de Paracatu sabe que o Amoreira Esporte Clube é uma das maiores forças do futebol local. Os dirigentes esportivos sabem disso, e também que, devido à sua grande torcida, o clube deve ter presença obrigatória em toda promoção do setor. O que sempre complicou essa participação foi a falta de diretoria organizada. Só que esse problema foi, à primeira vista, contornado no dia 04 passado. O Amoreira tem nova diretoria, e disposta a desenvolver um trabalho de tal forma que o clube possa ser reconhecido não somente como detentor de grande número de torcedores mas, inclusive, com dirigentes que procuram combinar o poder de fogo dos torcedores com o desempenho da agremiação em todos os sentidos.

A nova diretoria, segundo o diretor Aloísio Gonçalves, tem como lema principal trabalhar sério. Para isso, vai procurar fórmulas para que o clube tenha um sustentáculo financeiro, evitando que ocorram casos como os verificados durante o Torneio Regional Paracatu–Unaí, quando substituições deixaram de ser efetuadas pelo simples fato de não dispor de camisas para os jogadores reservas. Dentro desse contexto, já entabulou a constituição de um quadro de sócios-contribuintes que deverão desembolsar a importância de Cr$ 500,00 mensais.

Compõem a nova diretoria do Amoreira: Hilário Silva Neiva (presidente), Geraldo Luís Fernandes (vice), Paulo Afonso Santos e José Carlos Teixeira de Araújo (secretários), Osmar de Castro Santos e Paulo Ribeiro de Souza (tesoureiros), Aloísio Gonçalves (diretor de esportes), Antônio Teixeira de Araújo (diretor de patrimônio) e Sílvio Ramos Ferreira (diretor social).

AUTO MECANICA POPULAR

DIOGO MONTEIRO LIMA

– PROPRIETÁRIO –

Mecânica – Peças e Acessórios
Mercedes – Ford Corcel e Chevrolet

Rua Prata Nº 51 – Bairro Amoreiras – Paracatu – Fone: 671-1989 M.Gerais

A JOVEM LAR

oferecendo um show de preços e prazos, como nunca vistos, veja Só:

Armário 4 portas -	de 25.800,00 por 17.000,00
Beliche Sandrin 210 -	de 8.800,00 por 7.050,00
Bicleta Monark -	de 38.000,00 por 28.000,00
Colchão Orthocrin Casal -	de 16.200,00 por 12.960,00
Fogão Dako Vedete -	de 28.000,00 por 15.000,00
Maquina de Costura Elgin -	de 34.000,00 por 26.500,00
Conjunto Sofá Tremendão	de 45.000,00 por 34.000,00
Geladeira Consul 2837 -	de 66.000,00 por 53.200,00
Guarda Roupa 3 portas -	de 17.800,00 por 14.000,00
Guarda Roupa 2 portas -	de 14.200,00 por 11.000,00
Estante Cerejeira 2 Corpos -	de 38.000,00 por 30.000,00
Bicicleta Caloi SL -	de 37.800,00 por 28.000,00

E tem muito mais, e só você vir ver, todo o nosso estoque com 20% de desconto nas vendas à vista, e para as vendas a prazo até 7 pagamentos sem juros ou acréscimos

Agora que você já está sabendo de tudo isso, aguardamos a sua visita com aquele cafezinho, tá?

Fundo Oliveira Mello/Enc. 08/Acervo Arquivo Público de Paracatu

Correio de Paracatu

ANO I Nº 01 — Paracatu, 25 de Setembro de 1982 — Cr$50,00

Patrulheiro encontrado morto. Há suspeita de assassinato

Sandra Xavier da Silva, a morena da foto, é a garota destaque desta edição, veja mais detalhes sobre Sandra e outros destaques da sociedade na página 4

O Governador Francelino Pereira, o candidato a Governador pelo PDS, Eliseu Rezende, o candidato a Prefeito também pelo PDS, Emiliano Pereira Botelho recebidos no dia da inauguração da Rodovia, ao som do grupo A L Som 5, de Afonso Lopes

Moisés, o patrulheiro encontrado morto

No dia primeiro de setembro, o patrulheiro da Polícia Rodoviária Federal, lotado no posto próximo a Paracatu, Moisés Galdino de Paula, desapareceu de sua residência, no Bairro Bela Vista. Em entrevista ao O CORREIO DE PARACATU, sua esposa contou a seguinte versão do estranho desaparecimento: "por volta das 13 horas, ele saiu de casa, trajando calça jeans, camisa cinza da PRF e tênis, dizendo que ia ao Alto do Córrego, (bairro da cidade), levar um material para sua contrução e que voltaria logo, pois, a noite entraria de serviço, a esposa do patrulheiro contou também, que as dez horas quando foi se deitar ele ainda não tinha chegado, e uma hora da madrugada acordou e percebeu que Moisés ainda não tinha voltado para casa, coisa que jamais havia acontecido, por isso, preocupado, telefonou para o posto da PRF, e o mesmo não estava lá.

E naquele momento começou o grande drama e a longa busca com o auxílio dos patrulheiros da PRF, no outro dia acrescido pelos soldados da PM e agentes da polícia civil, a esposa do patrulheiro, entre soluços, completou, que não tinha pistas para serem seguidas, pois, "nada levava a nada", e desconhecia motivos que culminassem com o desaparecimento de Moisés."

ENCONTRADO MORTO

Depois de uma semana desaparecido, Moisés, foi encontrado morto, às margens da BR-040, próximo ao posto da sombra, o cadável foi localizado, por um operário, que comunicou às autoridades policiais, o corpo da vítima já em estado de decomposição foi levado para Paracatu e enterrado em cova rasa, por não haver na cidade um IML, depois retirado para ser examinado por um médico legista.

O delegado Waltamir Pereira, em entrevista ao JP, disse quinta-feira passada, que não era possível ainda definir se o patrulheiro foi assassinado, no entanto, "tudo leva a crer que foi", disse ainda, que só terá uma definição concreto após o laudo do médico legista, que sairá dentro de alguns dias. O delegado Waltamir Pereira, concluiu, afirmando que não tinha nenhuma pista para investigações, mas, que toda a polícia está empenhada e direcionada para chegar a um ponto que desvende o mistério que envolve esta estranha morte do patrulheiro Moisés.

Na Polícia Militar, o sargento Geraldo Antonio de Souza que comandou a guarnição, que foi até o local onde se encontrava o corpo do patrulheiro, disse a nossa reportagem, que ainda não havia pistas e que devido ao cadáver estar em estado de decomposição, não poderia definir se Moisés Galdino de Paula foi assassinado, embora haja suspeita de assassinato.

Francelino Inaugura a MG—188, antiga reivindicação do Noroeste

O governador do estado, Francelino Pereira dos Santos, mostrando mais uma vez a sua dedicação toda especial pela região, voltou a visitar a velha Paracatu do Príncipe. Desta vez, o governador veio manter contatos diretos com as lideranças do partido situacionista, e concretizar o principal compromisso do dia, inaugurar a Mg-188 (rodovia estadual que liga Paracatu a vizinha Unaí). Para recepcionar o governador e sua comitiva, a Prefeitura Municipal conseguiu reunir uma enorme multidão, que usando todos os meios de transportes possíveis, se deslocaram até o ponto que divide os dois municípios, e lá, fizeram uma grande festa para os visitantes. Debaixo de um enorme ruído de buzinas e fogos, um grande cortejo, com mais de duzentas motos e trezentos carros, escoltaram a comitiva até o trevo que liga a MG-188 à BR-040, onde alunos dos diversos colégios e grande parte da população receberam em delírio a comitiva e escoltantes, nesse local, pelo PDS, Eliseu Resende, o prefeito municipal Almir Alaôr Porto Adjunto e o candidato a prefeito Emiliano Pereira Botelho, descerraram a placa, dando por inaugurada a MG-188, velha reivindicação do Noroeste. Depois seguiram para a praça principal da cidade, onde foi realizado um grande comício e apresentações pirotécnicas. O governador e sua comitiva pernoitaram na cidade, só retornando a BH na manhã seguinte.

— Veja na página 02 desta edição a importância da MG-188 para a região.

Entrevista Exclusiva com Eliseu Resende, veja na página 3 desta edição

EDITORIAL

"Paracatu pede passagem"

O Correio de Paracatu, agora mais do que nunca está colocando acima de tudo, o desejo de chegar lá", e para isso, vem seguindo a linha mestra da honestidade, lealdade e imparcialidade absoluta em seus escritos.

Opositores ao nosso trabalho, já encontramos, mas, seria querer demais, que todos nos apoiassem e conosco colaborassem, embora, os nossos colaboradores e pessoas da cidade e do estado que nos apoiam sejam bem mais, do que aqueles que estão contra. O Correio de PARACATU, não poderíamos deixar de agradecer a estes, pois quando estão contra o nosso jornal, sabemos também que estão contra o progresso da velha Paracatu do Príncipe, e impedir que esta cidade cresça e se desenvolva a cada dia que passa, é impossível, pois Paracatu acordou do seu sono profundo, ha algum tempo, e pede passagem. Os maus de coração e espírito, não são o bastante para o progresso, mas sim, são estímulo para que trabalhaemos mais. O Correio de Paracatu também pede passagem, sabendo que a cada dia aumenta o número de leitores, assinantes e colaboradores, e enquanto os "do contra diminuem a cada dia que passa", e assim, aqueles que pensam poder impedir o crescimento, se tornam a cada dia peça de estímulo, para nós nos empenharmos mais e mais, para tornar mais forte a nossa estrutura e o nosso desejo de bem servir.

Pedindo passagem e enfrentando as dificuldades que aparecem no caminho, nós sempre procuramos dar a volta por cima, de cabeça levantada e sempre procurando a perfeição para ir de encontro com o ideal de um povo laborioso. Para isso a partir desta edição O CORREIO DE PARACATU, sem vínculo com outros jornais, pois, esse vínculo só atrapalhava e feria a personalidade de um jornal que já é considerado pela crônica especializada da região, como um dos melhores jornais do interior de Minas e da região geoeconômica de Brasília. E foi devido a essas mudanças, que, atrazamos um pouco esta edição, mas, estamos aí, firmes e seguros de que pela eternidade Paracatu, terá e com fé em Deus, o seu Jornal, CORREIO DE PARACATU.

O EDITOR

ELEIÇÕES 82:

O PDS unido para a vitória. Eliseu Resende (candidato a Governador), Almir Alaôr Porto Adjuto (Prefeito Municipal), Emiliano Pereira Botelho (candidato a Prefeito), o Governador Francelino Pereira, Bias Fortes (candidato a Vice-Governador)e Presidente do PDS local Walter Neiva

Governador reforça o PDS e o PMDB abre duas frentes

Até o início do mês, os termômetros da política de Paracatu marcavam maior atuação do PDS e, certamente em razão disso, ligeiro esfriamento por parte dos candidatos do PMDB. O partido situacionista, embalado pela visita do governador Francelino Pereira, acompanhado dos candidatos a governador e vice, Eliseu Resende e Bias Fortes, respectivamente, procurava intensificar sua campanha, ao passo que a agremiação oposicionista, segundo informações de seus adeptos, utilizavam o recuo como estratégia.

A verdade é que o candidato do PDS à Prefeitura, Emiliano Botelho, ganhou forças com a visita do governador a Paracatu. O chefe do Executivo mineiro se fez acompanhar de forte aparato publicitário e de diversos membros do seu primeiro escalão. Aqui e em Unaí, solenidades marcaram a inauguração da MG-188, ligando as duas cidades, antiga reivindicação do Noroeste. Aproveitando a visita, o governador e os candidatos do PDS fizeram grande comício na Praça do Rosário reunindo um público que, apesar de grande, não chegou a ser o esperado pelo próprio partido.

Já no PMDB, a luta agora é para que sejam criadas duas frentes políticas. Seus candidatos à Prefeitura, Diogo Soares Rodrigues e Eliseu Araújo Ferreira, têm origens políticas diferentes e, embora contem com o mesmo candidato a vice, cada um seu próprio caminho. Aliás, essa idéia vem sendo defendida há algum tempo pelo médico Romero Mariano de Almeida, um dos estrategistas do PMDB, e só agora passa a ser adotada em caráter efetivo.

Agradecimento "Criei e Redigi"

Carlinhos Monteiro

Não poderia deixar de agradecer aos amigos do Jornal de Cristalina, no Estado de Goiás, pela bem intencionada nota, publicada na edição do mês de agosto daquele mensário, referente ao meu desligamento legal da Rádio Difusora Serra dos Cristais, decisão senão melhor, porém bem intencionada, pois havia decidido me demitir para fixar em Paracatu e levar avante o CORREIO DE PARACATU, que criei e dei personalidade honesta e leal, dedicar, doar sem preconceito o pouco que sei à terra dos meus antecessores.

Hoje recordo quando há três meses estive na RDSC, rádio que tenho um carinho muito especial, pois ali fiz amigos que hoje são como irmãos, com exceções, é claro, ali encontrei pessoas compreensivas e honestas. Mas, os caminhos desconhecidos da vida nos colocam diante de testes difíceis para provar a nossa capacidade, então, fui obrigado a tomar uma decisão, que sinceramente, preferia que não fosse necessário tomar, pois, à Rádio de Cristalina, bem como todos ouvintes, tinha e tenho um amor muito grande.

Foi assim, triste e abatido, que pedi a minha demissão ao Diretor W. Figueiredo, e expliquei os motivos que me levaram a tomar tal decisão. Amigo leal, conselheiro, compreensivo e honesto que sempre é, o diretor da emissora entendeu a minha atitude, aceitou meu pedido de demissão, e até apoiou, me incentivando a seguir o caminho escolhido.

Me lembro que naquele dia vi rolar uma lágrima de tristeza e pesar, pois, ali estava ficando uma parte de mim, de momentos felizes que dediquei com amor e carinho tudo isto na maior e mais pura paixão pela Rádio e pelo povo da minha terra, com o intuito único de contribuir, de ajudar e participar do progresso ds cidade, mesmo sabendo das minhas limitações e fraquezas, que jamais escondi.

E sei que sinto e sentirei saudades por toda vida, saudades boas de momentos felizes, pois se aconteceram coisas ruins, já apaguei da minha vida. Por isso só agradeço ao JSC, e especialmente ao Diretor da Rádio Difusora Serra dos Cristais, W. Figueredo.

Quanto ao desligamento do JSC, eu digo, simplesmente fui um colaborador, que acreditou em Promessas, e que em todas edições anteriores, se pouco fiz, fiz 70% de cada edição. Se fui remunerado? espero pelo menos que agradeçam. Portanto acredito que não fui desligado, mas sim me desliguei, se acontecer o contrário, o grande JÓ, dirá, preciso aplaudir.

PREMOL LTDA — PRÉ-MOLDADOS DE CIMENTO

Mais uma grande obra arquitetônica, projetada e construída por Antonino Camilo de Andrade Filho, Engenheiro Civil.

Escritório de Engenharia, Projetos de Construção Antonino Camilo de Andrade Filho Av. Quintino Vargas, 315, Sala 2 Fone: 671-1529

EM CRISTALINA: Pedidos através do Fone: 622-1147

Uma Indústria de alta classe ajudando construir melhor em Paracatu

PL

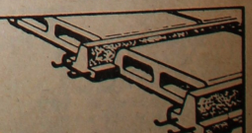

- LAJES PRÉ-MOLDADAS
- BLOCOS DE CONCRETO
- MOURÕES P/ CERCAS
- MEIO-FIO
- MANILHAS
- BLOQUETES

TEL.: 671-1327

Rua Afrânio S. Pereira, 361 - Paracatu - MG.

Fundo Oliveira Mello/Enc. 08/Acervo Arquivo Público de Paracatu

COPASA: Todos os bairros de Paracatu recebem água tratada

Em entrevista ao Correio de Paracatu, o engenheiro gerente do distrito local, José Henrique C. Barros, falou sobre a atuação da COPASA-MG na região, e disse o seguinte:

O distrito da COPASA-MG, sediado em Paracatu, é reponsável pela administração e operação, de 8 sistemas: Paracatu, Arinos, Buritis, Bonfinópolis de Minas, Formoso, João Pinheiro, Guarda Mor e Vazante.

O total de redes de distribuição de água é de 171.250 m, abastecendo 12.118 ligações prediais e beneficiando uma população de 60.590 habitantes com água tratada.

Paracatu é a única entre estas cidades em que a COPASA opera também o sistema de esgotos sanitários.

Hoje, todos os bairros em Paracatu recebem água tratada. Foram construídas em 1980 e 1981, 62.000 km de redes de água, instalados 8 poços profundos, construídos 2 reservatórios sendo um 1.670 m3 e outro de 100 m3 no bairro N.ª Sr.ª de Fátima, construídos 45.000 m de redes coletoras de esgotos, além de uma estação elevatória de esgotos situada no bairro Bela Vista.

Atualmente são executados em média 30 ligações de água e 15 ligações de esgotos por mês em Paracatu.

Devido ao crescimento acelerado da cidade, serão instalados ainda este ano, mais cinco poços profundos para complementação da produção, servindo também como reserva para o sistema.

Hoje, existem em Paracatu, 4720 ligações de água, 2150 ligações de esgoto, atendendo a 79% da população da sede do município, o que bem demonstra a participação ativa da COPASA, no progresso e no desenvolvimento desta cidade.

Eng.º José Henrique C. Barros
Gerente da Copasa-MG Distrito de Paracatu

MG—188 custou Cr$ 1,4 bilhão e safras garantem retorno

O governador Francelino Pereira, o Prefeito Almir Alaôr, os candidatos a Governador e Vice Eliseu Rezende e Bias Fortes quando descerravam a placa inaugurando a MG-188

Quando esteve em Paracatu para participar da inauguração do novo terminal rodoviário, o engenheiro Carlos Alberto Salgado, diretor-geral do Departamento de Estradas e Rodagem-DER, fez uma declaração interessante: a rodovia ligando Paracatu a Unaí, a MG-188, estava absorvendo grande volume de recursos, mas estudos apontavam que os custos seriam cobertos pelas safras agrícolas obtidas na própria região. E foi essa a rodovia que teve sua pavimentação asfáltica concluída há alguns meses, e inaugurada oficialmente dia 22 passado.

Segundo informações do Sr. Carlos Alberto Salgado, o asfaltamento da MG-188 absorveu recursos da ordem de Cr$ 1.400.000.000,00. Desse total, o Governo do Estado arcou com Cr$ 1 bilhão, ficando os Cr$ 400 milhões sob responsabilidade do Ministério dos Transportes. A rodovia tem extensão de 100 quilômetros, pista de rolamento de nove metros de largura e dez pontes sobre os riachos existentes no percurso compreendido entre as duas cidades. As pontes somam um total de 360 metros de construção, e estão edificadas sobre os ribeirões Forquilha, Cangalha, Gato, Brejo, Capão do Arroz, do Neto, Santa Rita, Capetinga, Gomes e Cambaúba.

Conta o escritor e historiador Oliveira Mello que a pavimentação da MG-188 é antiga reivindicação do Noroeste de Minas. No passado, uma viagem entre as duas cidades era praticamente impossível no período chuvoso, devido aos atoleiros e aos riachos tomados de água. Sendo dois municípios com grandes safras, o empreendimento permitirá o escoamento da produção, notadamente de produtos agrícolas, e incrementará o desenvolvimento.

CEMIG instala mais 270 postes de luz

Quando outubro deste ano chegar ao seu final, o Programa Minas-Luz, desenvolvido mediante convênio a Prefeitura, o Governo do Estado e a Centrais Elétricas de Minas Gerais-Camig estará implantando um marco em Paracatu. Até lá, mais 270 postes de iluminação estarão instalados em vias urbanas e na localidade de Lagoa de Santo Antônio, beneficiando a um total de 556 moradias.

Além disso, a Cemig estará marcando presença no desenvolvimento do Estado com o programa PES-Padrão de Entrada Simplificado. Lançado como "programa-piloto" na cidade de Montes Claros, no Norte de Minas, esse programa prevê o atendimento a residências que têm redes de iluminação às suas portas há mais de um ano, mas que não usufruem dos benefícios que a energia elétrica pode proporcionar.

Basicamente, o PES prevê a instalação de padrão de entrada mais simples e de custo mais baixo. Como as famílias que dele necessitam têm poder aquisitivo baixo, a própria Cemig providencia a sua instalação, cobrando do usuário preço acessível, adicionado à tarifa mensal de consumo. A informação da empresa garante que, além das vantagens de poder contar com maior conforto propiciado pela energia elétrica, as famílias carentes podem se ver livres de problemas relacionados à segurança e ao alto custo representado pelo uso de lampiões e lamparinas.

BB assegura crédito rural para a agricultura

Desde o dia 4 do mês passado, assumiu a gerência da agência local do Banco do Brasil o Sr. Baltazar José Ferreira. Originário de Barra de São Francisco, Espírito Santo, o novo gerente chega reconhecendo a importância da agricultura para a economia do município, e trazendo boas notícias para aqueles que militam no setor: as linhas de crédito existentes no Banco do Brasil são suficientes para atender às necessidades locais.

Ao repórter Roque Bispo, o Sr. Baltazar Ferreira declarou que a carteira de crédito rural da instituição permanece aberta praticamente o ano inteiro. É que determinadas aplicações deixam de ser feitas de conformidade com o ciclo de produção. No entanto, outros produtos passam a merecer injeções de recursos financeiros, evitando a interrupção de aplicações no campo, com destaque para as culturas de arroz, milho e soja.

De maneira geral, o novo gerente vê a agricultura de Paracatu bem servida em termos de crédito rural. Os recursos financeiros - diz - não têm faltado, tendo sido aplicado considerável volume de dinheiro no decorrer deste ano pela agência. O BB procura simplificar a concessão de empréstimos tendo, inclusive, dispensado a apresentação do planejamento (projeto agrícola), e procurado dar o melhor suporte à agricultura do município.

Baltazar José Ferreira, gerente de agência local do BB

Carta do Leitor

Brasília-DF, 25 de agosto de 1982.
Senhor Redator,

Leitora do Correio de Paracatu, deparo na página das "Sociais", especificamente na coluna "Opinião" com um comentário, a meu ver, descabido.

A bem da verdade, não se pode negar o mérito dos primeiros colocados no VII Festival Regional da Canção. O júri indiscutivelmente desincumbiu-se de sua tarefa, que é julgar. Se, na opinião geral houve injustiça, nada se pode fazer. Quem ganha, tem que levar. Democraticamente, diga-se.

O absurdo está em comparar-se "Retirante" com uma autêntica peça de ópera, que chega a lembrar os personagens da Garcia Marquez, mesclados com a saga nordestina de Vidas Secas, de Graciliano Ramos. Foram palavras textuais do colunista.

Seguramente Garcia Marquez jamais tomará conhecimento de tal comparação (por motivos óbvios) e Graciliano Ramos se o fizesse provavelmente remexeria em sua sepultura.

"Retirante" não passa de uma música fortemente regionalista, como todas as outras apresentadas pelo "Sertões e Veredas". Não há desmérito nisso.

Convenhamos que a "invasão de investidores japoneses e holandeses" não objetiva a descaracterização da cultura local paracatuense. As tradições e a memória cultural devem ser preservadas por gente da terra. A xenofobia, no entanto, é um traço característico de subdesenvolvimento de idéias.

Paracatu, como tudo na vida, precisa progredir, mudar para não estagnar-se. E as tradições podem conviver lado a lado com o progresso, sem serem suprimidas por ele.

Finalmente, senso comum não deve ser entendido como sinônimo de massificação. Sou de opinião que "Chorando em Mi-Menor" e "Natural Liberdade" foram vencedores do festival, embora não de fato. No entanto minha opinião não pode ser traduzida como "embarcar na onda". Os não vencedores podem ser classificados como, no máximo, perdedores ou injustiçados como querem alguns, mas jamais como "anestésicos musicais".

De resto, tenho pertuntas:

1. Em quê as músicas do "Sertões e Veredas" têm contribuido para a formação de uma consciência cultural da cidade?

2. O trabalho do "Sertões e Veredas", feito para vencer festivais, é o representante maior das artes paracatuenses, isoladamente?

3. Onde ficam os artesãos, poetas e outros músicos da cidade?

4. Deverá ser criado um festival de artes em geral para que estes possam ser chamados de guardiães da tradição paracatuense?

Quero deixar patente que, de modo algum, desmereço o trabalho do "Grupo Sertões e Veredas". Conheço, relativamente, o trabalho do grupo e alguns dos seus integrantes. Até gosto deles. Não me arvoro, naturalmente, em crítica de música. Sou, como deve ser o colunista, apenas mais um dos que admiram o bom senso e a crítica construtiva em qualquer setor de atividades.

Vânia Aragão Alves Duarte

Surpreso com a notícia publicada no último número desse Jornal, envolvendome com atos ilícitos até mesmo contravenções, quero esclarecer o seguinte:

1.°) Milito como advogado há mais de 10 anos, oriundo de família tradicional e tive minha honra pessoal e profissional atingida com a publicidade intitulada "Polícia fecha casa de Jogo clandestino".

2.°) Fomos, ontem, ao local onde funciona a tal casa de jogo e conforme pôde V.S. notar nada tenho a ver com a mesma e junto na oportunidade o Alvará de Funcionamento, bem como cópia dos impostos que foi fornecido pelo proprietário da mesma conforme promessa feita ante V.S.

3.°) Restou provado que mais de 80% (oitenta por cento) da matéria contida naquele artigo é inverídica e assim sendo, com fundamento na Lei de Imprensa gostaria que V.S. publicasse um desmentido sobre aquela matéria no mesmo local. Esclareço a V.S. que anexo as cópias do alvará de funcionamento da casa de jogo e do recibo de imposto e que isso sirva de subsidio para comprovar que nada tenho com a referida casa de jogo ou com seus proprietários.

4.°) Gostaria que o repórter autor daquela matéria fosse o autor do desmentido de forma que fique bem claro tudo aquilo que V.S. pode constatar juntamente comigo, sobre a inveracidade da matéria ali exposta. Sei que V.S. conhece a lei de imprensa e invoco a mesma para que minha honra e honorabilidade então arranhadas por esse periódico sejam restauradas através de uma retratação.

Sendo só o que se me apresenta para o momento apresento a V.S. meus agradecimentos antecipados.

Atenciosamente
Paulo Soares Santana — Advogado

NOTA DA REDAÇÃO

A carta do leitor, acima publicada, traz no seu contexto, provas apresentadas, que contradizem a veracidade, de uma matéria publicada, na página policial do número anterior, cumprindo o nosso dever e seguindo sempre os caminhos da honestidade, publicamos na integra a referida carta, com o intuito de destruirmos as falhas, para que as mesmas não façam parte do nosso trabalho. Mas, adiantamos que as informações foram fornecidas por fontes idôneas e capacitadas, que, portanto, devem ter provas que justifiquem a informação fornecida.

Expediente

Correio de Paracatu

Diretor: Carlinhos Monteiro dos Santos
Editor: José Edmar Gomes
Redator Geral: Florival Ferreira
Reportagens de: Florival Ferreira, Ruth Brochado e Roque Bispo
Colaboradores: Anfrísio Macedo, Jadir Penna, Marta Mota, Domingas Martins, Regina Martins, Max Silva Rosa, Zezão e Diquinho
As matérias assinadas são de responsabilidade do autor. Não expressando opinião ou ponto de vista do CORREIO DE PARACATU.
EDITORA LUZIÂNIA LTDA.
CORREIO DE PARACATU __ Av. Quintino Vargas 315, Sala 05
Fone: 671-1529 __ PARACATU __ MG.
Fotos: Augusto Foto Studio
Fotógrafos: Augusto, Lincoln e Romeu
Serviços Gráficos: Editora Jornalística Tribuna de Brasília Ltda. Centro Comercial do Cruzeiro Lojas 19 e 20.
Fone: 233-6456 __ Brasília __ DF.

TEAGRO
Tecnologia e Equipamentos Agro Pastoril Ltda.

Preparação de solo, para plantio, Desmatamento Transporte Pesado Caminhões Basculantes

Rua Lauro Guimarães, 140
Fones: 671-1580 e 671-2044
Teléx (061)3392

PARACATU—MINAS GERAIS

Tangará Indústria e Comércio de Produtos Alimentícios Ltda.

Venda por Atacado.
__ Farinha de milho, Farinha de mandioca, Creme de milho, Fubá de canjica, Fubá integral.
__ TANGARA- Agora na linha de temperos: Pimenta-do-reino, assafrão, canela, erva-doce, cravo da índia e bicarbonato.

TEMPEROS EM GERAL

RESTAURANTE LUANA

Serviço a la carte, atendimento de primeira qualidade. Pratos tradicionais: peixes feijoadas e outros.
Agora no novo endereço, Avenida Quintino Vargas, no antigo Rang. Restaurante Luana o melhor.
Paracatu-MG.

Mercearia e Açougue Teixeira

Servimos bem para servir sempre

Secos e Molhados, Lataria, Bebidas em Geral

Carne Bovina e Suina. Atendimento Fino e Higiene Total.

Travessa, Benino, 319— Fone: 671-2181
PARACATU — MG

Fundo Oliveira Mello/Enc. 08/Acervo Arquivo Público de Paracatu

Primeiro Encontro de Arte e Cultura na terra de Dona Beja

Encenações, que marcaram as comemorações na Semana do Folclore Brasileiro

Realizou-se em Paracatu nos dias 27, 28 e 29/08 o 1 Encontro de Arte e Cultura.

Este encontro surgiu pelo interesse de ajuda à comunidade, é uma forma de tentar suprir uma das necessidades do povo. Segundo o pensamento dos integrantes do grupo, o povo precisa estar mais aliado à cultura e artes, mas não adianta partir de cima porque tudo que se faz tem que ter um base, uma formação e o trabalho feito diretamente com o povo é meio eficiente.

A finalidade do Grupo Teatral Precata Véia, Grupo Teatral Terra (em formação), de Paracatu, juntamente com o Grupo Retalhos de Brasília é obter ao máximo a participação da comunidade neste trabalho que através de dramatizações em praças públicas, feiras, etc. vive o problema de cada um, a realidade que nos cerca, dramatizações estas, muitas vezes improvisadas de acordo com a necessidade.

O Grupo Teatral Terra surgiu através de um bate papo entre amigos que sentiram a necessidade de maior aproximação entre o povo e a Arte e Cultura, tendo por base a sua própria realidade. É o que se pode chamar de Teatro de livre acesso, pois se encontra ainda em formação, é um grupo aberto e é o seu primeiro contato com a comunidade.

O Grupo de Teatro Retalhos é constituídos de 20 componentes, em agosto de 81, iniciou suas atividades com a montagem da peça "As Aventuras de Pedro Malazartes", estreada no mesmo ano com grande sucesso.

Dando continuidade ao seu trabalho o grupo estreou em abril de 82, a peça Marechal Boi de Carro (folguedo popular nordestino, (Bumba-Meu-Boi) adaptado pelo próprio grupo para uma linguagem condanga.

O grupo Retalhos já realizou 52 apresentações sendo uma em Goiânia e ao restante na área do DF, sendo estas apresentadas em praças públicas, feiras livres, favelas, sindicatos, universidades e Faculdades Teatrais.

O grupo Precata Véia conta com um total de onze integrantes, e já se apresentou doze vezes em Paracatu e uma vez em João Pinheiro, apresentando peças de curta duração, algumas de sua própria autoria, de criação coletiva, usando a improvisação e criação expontânea dentro de um tema proposto, visando a adaptação direta ao diversos públicos, e níveis de cultura neles existentes, tão diversificados.

O grupo fez sua estréia dia 27 na E.E.A.C. com apresentação de 3 filmes de média metragem e fundo educativo com debates ao final da exibição.

Dia 28 – apresentaram a pela Marechal Boi de Carro na Escola Dom Elizeu (apresentação inédita) e várias danças folclóricas e improvisações.

Dia 29 — Praça recreativa (na praça do Santana) cujo objetivo da apresentação foi unir todas as crianças fornecendo-lhes materiais par pintura, desenho, etc.

FLOCLORE É CULTURA

No dia vinte do mês passado foram realizadas várias apresentações folclóricas, organizadas pela professora Ruth Brochado e as alunas do 3.º ano magistério. O público compareceu em massa e além de se divertirem assistindo às danças regionais e candoblés, ainda saborearam um delicioso churrasco gaúcho. A Escola Estadual Antonio Carlos viveu nesse dia momento de alegria e a juventude presente reviveu os antepassados, seus modos e costumes, suas danças típicas e trajes, valorizando mais ainda o folclore regional na semana do folclore brasileiro e mostrando a sua própria cultura.

PREFEITURA MUNICIPAL DE PARACATU

CEP 38.600 - ESTADO DE MINAS GERAIS

DECRETO-LEI N.º 0809

O Prefeito Municipal de Paracatu, Estado de Minas Gerais, em pleno exercício de seu cargo, e na forma do que lhe faculta os dispositivos da Lei Complementar n.º 3, de 28 de dezembro de 1972:

Considerando que a arrecadação do Imposto Predial e Territorial Urbano (I.P.T.U.) do corrente exercício começou mais cedo que nos anos anteriores:

Mas considerando que, uma parte considerável dos contribuintes talvez, por motivos decorrentes da alta do custo de vida deixou de recolher o tributo dentro do prazo legal,

RESOLVE:

Art. 1.º — Prorrogar o prazo para pagamento do Anual Simples do Imposto até 31.12.82.

§ Único — Assim sendo, a multa passará a vigorar a partir de 1.º de janeiro de 1983.

Art. 2.º — Revogadas as disposições em contrário, entrará o presente Decreto-lei na data de sua publicação.

Prefeitura Municipal de Paracatu, em 05 de Agosto de 1982.

Almir Alaor Porto Adjunto — Dr
Prefeito Municipal

Antonino Camilo de Andrade Filho — Dr
Diretor de Administração — Substituto

Exames Supletivos de 1º e 2º Graus

Esta é a nova oportunidade para aqueles que não concluiram seus estudos em época própria:

INSCRIÇÕES: EE. Antônio Carlos 0.4.6.0
Praça Magalhães Pinto, 59-Paracatu
PERÍODO: 20 a 30 de setembro de 1982
HORÁRIO: 8:00 às 11:00 e 14:00 às 17:00

DOCUMENTAÇÃO NECESSÁRIA
2 retratos 3x4 datados, recentes e iguais
Xerox da Carteira de Identidade
Comprovante de pagamento da taxa de inscrição (419,00 por matéria) feito na Caixa Econômica Estadual

OBSERVAÇÃO
O Ensino Supletivo faz Aproveitamento de Estudos daqueles que não concluiram a última série do 1.º e 2.º Grau no Ensino Regular. Neste caso, o candidato deverá trazer, também no ato da inscrição, o seu Histórico Escola e a Grade Curricular da Escola de Origem.

Para maiores informações, poderão procurar a Equipe do Ensino Supletivo na 16.ª DRE, nos horários acima citados.

Emiliano recebido com festa no bairro do Santana

Aos pés da centenária e famosa árvore do bairro do Santana, "A BARRIGUDA", o candidato a prefeito pelo PDS, Emiliano Pereira Botelho, ou, como prefere ser chamado, "bidi", reuniu-se com correligionários, amigos de infância, companheiros de agora, e juntos recordaram os doces momentos de craques do Santana F. Clube, e as várias festas, como esta que se realizava no momento, para troca-de-idéias, ou às vezes para comemorar um título conquistado pelo glorioso Santana, e como sempre, tudo terminava ali, na casa amiga do Civi ou às sombras da velha e acalentadora "Barriguda". Emiliano Pereira Botelho, hoje candidato oficial a prefeito pelo partido situacionista, na oportunidade foi recebido no velho lar com uma grande festa. Quando falou ao povo presente, lançou o quadro de candidatos a vereança e pediu apoio a todos. E quanto a sua candidatura, — disse — "desde quando fui escolhido para representar o partido, disputando o cargo de prefeito municipal, sabia que estava trundando parte da minha juventude, para levar avante não só meu ideal mas o ideal de todo jovem paracatuense, que quer ver esta velha Paracatu do Principe, trilhando sempre nos caminhos do desenvolvimento, seguindo a largas passadas rumo a um futuro cada dia melhor". Estiveram presentes a esta reunião além do candidato a vice, Alberto Rocha, diversos vereadores e lideres políticos da cidade.

Emiliano Pereira Botelho no bairro do Santana

CAÇA E PESCA

É fácil ferrar Dourado

Jadir Penna

Hoje, como sempre, o dourado é um peixe apreciado entre os pescadores do mundo inteiro (O Rei dos Rios), e dele se ouvem vários casos e múltiplas são as maneiras:

O Dourado é como uma Carteira de Motorista, se o ferrámos, estamos habilitados para a pesca.

Atualmente em todo o Brasil se promovem Torneios de Pesca ao Dourado inclusive em Pirapora, nos dias 04 e 07, com a participação de mais de duzentos inscritos o maior "Torneio de Pesca ao Dourado" do Brasil. Vários prêmios serão entregues aos mais felizardos ou mais habilitados.

Citamos algumas maneiras para ferrar o Dourado:

A mais usada é a de Corrico. Usa-se linha 0,80 ou 0,100, com uma colher normal ou iscas artificiais. Deixa-se entre 30 a 50 metros de linha do barço e sobe-se o rio com o barco em velocidade moderada. Deixa-se o peixe correr uns cinco metros e consolida-se a ferrada. Dai acelera-se o barco ou usa-se a tradicional maneira do cansaço.

Na "Rodada" deixa-se o barco "desaportado" com 40 a 50 metros de linha do barco e com uma bóia a meio metro do anzol com um destorcedor médio. E de isca de preferência uma Matrinchã viva. Depois de ferrado, deixa-se a vara de lado, pois assim pode-se evitar que ao soltar o dourado, ele solte do anzol. Usa-se ainda a estratégia do cansaço. A "bicheirada" é dadas nas costas do dourado, ao contrário do Surubim, que é dada na boca.

O ZEZÃO E AS "VERDADES"

O nosso colega ZEZÃO, numa de suas inúmeras pescarias, contou o caso. Para muitas, é mais uma de pescador, mas para nós pescadores, e um fato "Verdadeiro", onde um nosso colega (desses que usavam luvas para iscar um anzol), lá praí onze da noite, jogou o molinete cantado onde estava o peixe. A linha, por coincidência, foi puxada com força, e os distinto com o molinete destravado gritava: "Esse é grande". Os colegas consolidaram na ferrada e trouxeram o famoso. Mas tamanha foi a decepção quando perto do barco viram o CURIANGO bater suas enormes asas.

Em contato com vários pescadores, sentimos a necessidade de se fundar na cidade um "Clube de Pescadores". Esse Clube ajudará na preservação da nossa fauna. Precisamos de apoio de todos com idéias, sujestões e colaboração.

Esperamos que nesse feriado, com a lua cheia, aconteçam vários casos, e que os rios ganhem com a preservação encabeçada por nós pescadores. Somos amadores e sentimos que a conservação depende de nós.

E na próxima pescaria, traremos aquele "peixão", ou se deixarmos de trazer, traremos a ilusão de ter deixado do melhor e maior escapulir.

PANDEIRO DE PRATA
Música ao Vivo

Curta Melhor seu fim de Semana
Todos os sábados e domingos - Animação do A L SOM 5
Ambiente Selecionado
Música Nacional e Internacional
Bebidas e Salgados em Geral
Rua Alumínio nº 30

Posto Nossa Senhora Abadia

Combustíveis, troca-de-óleo, Serviços, Lavagens, Casa de Peças e Oficina Mecânica.
Rua Joaquim Murtinho, 340 - Fone: 671-2109 – PARACATU MG.

C
CIS
S
Sementes

CONDOMÍNIO IRMÃOS SANDERS

Arroz, Feijão, Soja, Trigo e Mudas
Rua Mercúrio, 600 - Fone: 671-1268
Unidade de Produção: Fazenda Boa Sorte - Fone: 671-2242

Sementes Fiscalizadas de Soja, Arroz e Mudas

PARACATU–MINAS GERAIS

Fundo Oliveira Mello Ano 08/Acervo Arquivo Público de Paracatu

Doenças de Chagas

Roberval Bello (médico)

A doença de Chagas pe uma infecção generalizada, de natureza endêmica, e de evolução geralmente crônica, causada por um protozoário o "Trypamossoma Cruzi", e transmitida ao homem e outros animais pelo triatomineos (barbeiro).

Apresenta grande importância sócio-econômica e cultura, pois há no Brasil cerca de 5 a 6 milhões de chagásicos, principalmente provinientes da zona rural. A morbidade e a mortalidade são os principais expressão de doença de Chagas pelo grave dano social.

A doença começa insidiosa com queixas de estado gripal, febricula, mal estado geral, chagona de encolucação (edema plapebral), aumento do figado, aumento do baço, comprometimento do coração, podendo ter alterações do sistema nervoso. Na fase crônica, temos acentuações da cardiopatia, que é a manifestação mais importante e frequente da doença de Chagas, sendo a maior responsável pela limitações social e mortalidade; e alterações do esôfago, (engasgo) e alterações do cólon (dilatação do grosso intestino e prisão de ventre).

Aqui em Paracatu a doença de Chagas na forma cardiaca é a grande causa da morte súbita.

PROFILAXIA:

— A prevenção da doença de Chagas, a nivel individual, é impedir o contato com o barbeiro infectado pelo Trypamossoma Cruzi e sangue contaminado nas transfusões;

— Emprego do BHC em concentração de 30% tem sido bem sucedido em áreas edêmicas no Brasil, eliminando a transmissão vetorial da doença de Chagas ao homem, em aplicações intradomiciliares;

— Substituição ou melhoria das habitações de precária condições higiênicas, visando a criar dificuldades para a proliferação dos barbeiros;

— Educação sanitária, alertando a população quanto aos maléficos da doença;

— Conscientizar o indivíduo de sua gravidade e orientá-lo para detecção precoce de tratamento adequado;

— Na fase, pesquisa direta do Trypamossoma Cruzi no sangue periférico, e se for negativo, fazer o **Xenodiagnóstico**, com exame precoce dos Triatmineos (barbeiros) e na fase crônica realizar a reação de Machado Guerreiro;

— Selecionar os doadores de sangue e usar a violeta genciana 0,25 Grs. para 1.000 ml de sangue conservando-o na geladeira por um prazo minimo de 24 horas, antes de usá-lo.

Candoblé do Rio faz trabalhos em Paracatu

Hélcio Vieira Cordeiro

Renato de Oxalá, presidente do Centro Espírita Amor de Yemanjá do Rio de Janeiro, atendendo o convite da família Rabelo, foi à Fazenda Manoel de Souza, próximo à nossa cidade, com mais de 60 médiuns, realizar trabalhos espirituais. Para maior sucesso do evento, foi construido dentro do mato um grande salão rústico coberto com folhas verdes de coqueiros, decorado com pequenos e carragados pés-de-coco de buriti e, o piso, com folhas de mangueira, caracterizado Oxossse das Matas, no candomblé. No altar encontravam-se as imagens de Oxalá, Yemanjá, Oxoss e Ogum contrastando-se com as luzes azuis e vermelhas ali instaladas.

Em entrevista exclusiva para o Correio de Paracatu, o "Babalorixá disse que há mais de seis anos vem a esta cidade para fazer trabalhos, tendo-se comprometido e responsabilizado, desde então, pelo bem-estar da familia Rabelo, autora do convite.

Ele mencionou, como fato, a cura do filho de Antônio Rabelo, que após acideante automobilistico, foi desenganado pelos medicos de Brasília e "curado através do poder e do magnetismo de minhas mãos". Renato não quis entrar em nenhum detalhe sobre os casos por ele tratados, embora tenha dito curar até mesmo doenças como o câncer. Afirmou também "não gosto de publicidade", embora já tenha concedido entrevistas em vários estados e "já recusei convites para filmagens em novelas de Janete Clair e documentários sobre a umbanda e o candoblé". Afirmou que "desde sete anos trabalho no espiritismo"; com menos de 30 é chamado de pai por todos os seus adeptos. No Rio ele disse atender ao público durante o dia e, à noite, "entrar em transe espiritual".

O lider explicou que quando viaja não é possivel realizar um trabalho exclusivo de candomblé, devido ao escasso número de roupas e objetos que traz para o uso dos orixás. Citou, como exemplo: "Yemanjá, que em cada trabalho exige uma roupa, com todo luxo, beleza e requinte de uma deusa". Afirmou também já ter realizado trabalhos em outros paises da América Latina e que deve voltar ainda este ano em Paracatu.

Na abertura do trabalho de Corpus Christi houve uma saudação aos caboclos, descendo primeiro a linha Tupi comandada pelo babalorixá Renato, incorporado pelo Caboclo Roxo que depois de saudar seus companheiros em outros médiuns, dançou como um índio em ritmo dos atabaques, vestido e caracterizado como um verdadeiro cacique em sua própria encarnação. O guia falou com várias pessoas presentes, em seguida "desceram" outros caboclos denominados Boiadeiros, vindo, ainda, a linha de Yorimá (Pretos Velhos), que fez batizados e atendeu a outras pessoas, receitando inclusive remédios homeopáticos.

Finalizando a sessão, ele foi encorporado por Yemanjá, exótica e sofisticada. Sua roupa era trabalhada em vidrinhos e lantejoulas, que brilhavam ainda mais diante das luzes coloridas ali localizadas. No momento em que dançava seu corpo tremia e suava, assemelhando-o o médium a uma verdadeira sereia. A agilidade e destreza de seus passos, de sua dança e do perfume que atirava ao público misturavam-se à música e à saudação que ela fazia aos seus filhos espirituais presentes. A maneira veloz com que girava e colocava quase solto no ar, parecendo um redemoinho deslizando sobre as folhas e as pétalas de rosas que simultaneamente rodavam acompanhado a orixá. Antes de subir, saudou os membros da família Rabelo.

Antes de voltar a Paracatu, Renato de Oxalá, irá aos Estados Unidos, e será recebido na Casa Branca, o convite a Renato foi feito pelo conde italiano Sebastiano Saluatore.

CONHEÇA O SEU CANDIDATO

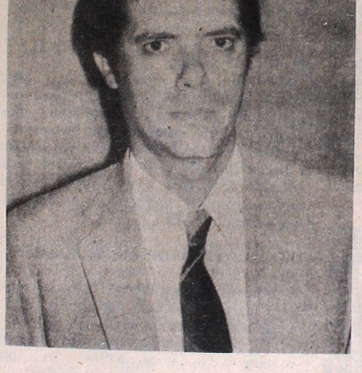

EMILIANO PEREIRA BOTELHO, candidato a prefeito municipal pelo PDS

DIOGO SOARES RODRIGUES, candidato a prefeito municipal pelo PMDB,

ELIZEU ARAUJO FERREIRA, candidato a prefeito municipal pelo PMDB

CEF faz doação a educandário

A Caixa Econômica Federal acaba de conceder ajuda à caixa escolar da Escola Estadual Temistocles Rocha. Os recursos doados, num total de Cr$ 100.000,00, já estão à disposição na agência local da CEF, segundo informou o seu gerente, Ruy Costa Ulhoa, à diretora do estabelecimento, professora Anete Mariano de Almeida Mariz.

A informação da diretora acrescenta que a doação concedida será importante para o estabelecimento, permitindo a aquisição de merenda e material escolar, melhorando ainda mais o atendimento às crianças daquele educandário, notadamente aquelas mais carentes.

Embora a CEF não tenha dado à divulgação, essa é a segunda doação dessa natureza que faz em Paracatu nos últimos meses. Antes, a Associação Paracatuense de Amparo e Recuperação do Excepcional-APARE, recebeu doação de Cr$ 100.000,00.

Coluna do Lar

Bárbara Maria Barroco

Com este número, estamos iniciando a Coluna do Lar que tem por objetivo:

Levar aos nossos leitores, em especial as donas de casa, orientação sobre Administração do Lar, Melhoramento do Lar, Alimentação e Nutrição, Saúde e assuntos gerais relacionados à família.

Hoje vamos falar do PEIXE.

O peixe desde que seja bem preparado, é um alimento saboroso e de fácil digestão.

VALOR NUTRITIVO: Rico em proteínas de primeira qualidade, além de minerais e vitaminas.

O teor de vitaminas A e D depende da quantidade de gordura contida no peixe. Nos peixes de carne magra, as vitaminas A e D são encoantradas no figado, onde as gorduras se concentram. Um exemplo é o bacalhau, de cujo figado é extraído o conhecido óleo.

Os minerais presente na maioria dos peixes são: cálcio, ferro, iôdo, fósforo, cobre e magnésio.

Devido ao seu alto valor nutritivo, o peixe deve se consumido, pelo menos um vez por semana.

CUIDADOS COM O PEIXE

A carne de peixe deteriora com muita facilidade.

O peixe deteriorado contém uma substância tóxica e venenosa. Comer peixe estragado provoca graves distúrbios no organismo humano.

CUIDADOS COMO PEIXE EM CASA

- Limpar bem o peixe e lavá-lo.
- Guardar no congelador enrolado no plástico ou papel alumínio.
- Se você, leitor, não tiver geladeira, deve preparar o peixe para consumí-lo no mesmo dia.
- Mesmo em geladeira, o peixe não deve ser guardado por muito tempo.

COMO COMPRAR O PEIXE FRESCO

01 — Cheirar o peixe à altura das guelras, o cheiro deve ser característico mas não desagradável.

02 — A carne deve ser firme, elástica, resistente à pressão dos dedos.

03 — A cor deve ser branca ou rosada com reflexos de madrepérolas.

04 — A cauda é firme na direção do corpo.

05 — Os olhos salientes e brilhantes.

06 — As guelras vermelhas.

07 — As escamas bem aderentes ao corpo.

98 — O ventre não deve esta abaulado e sim em forma natural.

09 — Comprar peixes de vendedores conscientes.

COMO PREPARAR O PEIXE

Ele pode ser preparado de diversos modos: Cozidos, Assados, Frito, Cortado em filés.

PEIXE A COMPONESA

(04 Pessoas)

INGREDIENTES:

400 gramas de peixe emposta ou inteiros.
01 (uma) colher de sopa de óleo.
01 (uma) cebola pequena picada.
04 (quatro) batatas inglesas de tamanho médio.
04 (quatro) tomates.
1/2 (meio) pimentão verde.
01 (uma) colher de chá de sal.
01 (uma) colher de alho socado com sal.
02 (duas) colheres de sopa de caldo de limão.

MODO DE FAZER:

- Limpe os peixes muito bem.
- Tempere-os com limão e o alho socado com sal deixando neste tempero por 20 (vinte) minutos.
- Ponha o óleo numa panela e deixe esquentar.
- Refogue no óleo, os tomates, o pimentão e cebola.
- Cozinhe por 15 minutos.
- Acrescente o peixe e a vinha d'alho.
- Acabe de cozinhar em fogo moderado até que o peixe fique cozido.
- Sirva quente.

SALADA DE OVOS E PEIXE

(04 Pessoas)

INGREDIENTES:

04 (quatro) ovos cozidos.
01 (uma) couve-flor cozida com sal.
05 (cinco) rabanetes (pequenos) picados.
01 (uma) xicara de peixe refogado e desfiado.

MOLHO DE MAIONESE

MODO DE FAZER:

- Picar os ovos em fatias e cobri-los com a maionese.
- Acrescentar a couve-flor cozida, os rabanetes em fatias finas e o peixe desfiado, enfeitando o prato.

Correio de Paracatu

Leia, assine, opine e participe. Av. Quintino Vargas, 315, Sala 05 __ Fone 671-1529 CORREIO DE PARACATU __ o verdadeiro jornal da cidade.

KLEMARLTDA

Móveis e máquinas para escritório, bar e açougue.
Rua Joaquim Murtinho, n.º 26 __ fone: 671-1286 __ PARACATU __ MG.

IB Império das Baterias
JOAQUIM M. COTTA

IMPÉRIO DAS BATERIAS
O MÁXIMO EM BATERIAS

Baterias novas e recondicionadas - Cargas rápidas e Lentas.
Consertos e peças Para Parte elétrica em geral. Eletricistas Especializados.
Rua do Ouro, 121 - Fone 671.1621 - Paracatu - MG.

Ferro Velho
SÃO GERALDO

Rua Dom Elizeu, 723.
Bairro Bela Vista.
Fone: 671-1673.

TEMOS O MELHOR
PREÇO DA REGIÃO

Paracatu – MG

COREAGRO
COM. E REPR. DE PROD. AGRÍCOLAS PARACATU
Hoffmann & Sanders Ltda.

Revendedor de adubos Manah e implementos agrícolas das famosas marcas: Semeato, Stara-Jan, Tatu, Natal, Sem Rival, Hatsuta, Lely, Vicon, Maschietto, Max.Montgomery, Kongskilde, St.º Expedito, ICMA. Peças agrícolas para reposição.

Consulte nossos preços.

Rua Joaquim Murtinho, 587 - Tel. 671-1690 - Cx. Postal 77 - Paracatu - MG

Fundo Oliveira Mello/Enc. 08/Acervo Arquivo Público de Paracatu

ELISEU RESENDE AO CP:

Vou Ganhar!

Eliseu Resende, quando concedia uma entrevista exclusiva ao CP

Rejeitado inicialmente pelas forças políticas de Minas Gerais que o consideravam um técnico, o ex-ministro dos Transportes, Eliseu Resende, candidato do PDS ao Governo do Estado, vem provando aos poucos que também tem cacoetes políticos. Ele vem subindo nas pesquisas de opinião pública (segundo a revista "Veja", está lado a lado com o senador Tancredo Neves em termos de cotação) e já não é mais um obscuro pretendente ao Palácio dos Despachos.

O ex-ministro visitou Paracatu no dia 22 passado. Aqui, ele subiu ao palanque, fez comício, pousou para fotografias e procurou fazer com que suas mensagens eleitorais fossem captadas pelo público. Ao CORREIO DE PARACATU, o Sr. Eliseu Resende concedeu entrevista exclusiva, na qual reforçou a sua pregação de que não é apenas um técnico, alinhou as linhas mestras do seu possível governo e pediu que suas mensagens sejam comparadas com as da oposição para, depois, declarar: "vou ganhar". A seguir, a entrevista do candidato do PDS.

CP — O senhor é tido como um técnico, e vem disputando uma campanha política. Como está a manifestação do eleitorado mineiro face a esse novo integrante que surge no quadro político disputando votos?

ELISEU — Eu sempre me considerei um político. Estou me dando bem com os políticos no desenvolvimento dessa campanha, com vistas à nossa eleição em novembro. O que ocorre é que eu sempre exerci a política de âmbito do Executivo. Por várias razões não exerci a política no âmbito do Legislativo, uma vez que, sempre comprometido com funções executivas, não me considerava desimcompatibilizado para concorrer a eleições. É claro que se tivesse concorrido a uma eleição no passado, disputando uma cadeira na Assembléia Legislativa ou na Câmara Federal, eu teria me elegido facilmente. E aí talvez eu não fosse mais considerado um técnico. Eu acho que a figura do técnico ou do político não depende de a pessoa ter exercido ou não um mandato legislativo. Eu não exerci um mandato legislativo mas me considero um político. E há muitas pessoas...

CP — A propósito: e a diferença de ter exercido um cargo no Poder Executivo, mas não guindado a ele através do voto?

ELISEU — Certo, mas veja bem: há muitas pessoas que são grandes chefes políticos, procurados nas vésperas de eleições para a transferência de seus votos, que nunca exerceram um mandato legislativo. Então não se pode considerar ou confundir o político com o parlamentar. é claro que o parlamentar é um político, mas nem todo político é um parlamentar. Então eu me considero um político que nunca foi um parlamentar. Realmente essa é a primeira eleição que disputo. Estou me saindo muito bem. E vou ganhar! Na verdade eu quero corrigir: a primeira eleição que disputei foi na convenção do partido. Muitos disseram que eu seria um candidato impostos, um técnico, que vinha como um candidato imposto para o PDS. Ao contrário disto, em vim disputar uma convenção. Eu venci a convenção, mas poderia ter sido derrotado. Então, eu ganhei essa eleição. A primeira eleição que disputei eu ganhei. Na convenção vou disputar o voto do povo pela primeira vez, e tenho certeza de que sairei vitorioso. Isso por certo acabará de vez com essa qualificação de seu ser um técnico.

CP — Uma idéia que vem sendo jogada na campanha sua, é de inovação. No entanto, o senhor vem participando, como ex-ministro dos Transportes e membro constante de órgãos do poder público, da situação. Então qual a inovação haverá, e qual a inovação que o senhor propõe a povo mineiro?

ELISEU — Olha, o próprio presidente Figueiredo nos trouxe, nos últimos meses da sua administração, mensagens profundas de renovação. Então nós estamos vivendo a época de renovação. Estamos vivendo a época da abertura democrática; estamos vivendo a época da anistia; estamos vivendo a época do pluripartidarismo; estamos vivendo uma época de total liberdade de Imprensa; estamos revivendo a época de eleições diretas. E exatamente neste quadro novo da política nacional, é que eu renunciei ao meu cargo de ministro. Pedi ao presidente Figueiredo que me dispensasse das minhas funções para vir aqui para Minas Gerais me inserir nesta jornada cívica e democrática, e solicitar o apoio do povo mineiro. Submeter-me ao julgamento do povo mineiro para merecer o privilégio de poder representá-lo como seu governador.

CP — Ministro, sendo eleito, quais serão as prioridades básicas de seu governo?

ELISEU — Eliminar os problemas sociais que afetam a gente de Minas; trabalhar para o barateamento do custo-de-vida; tentar acabar com o desemprego — essas são as metas fundamentais. Como acabar com o desemprego? Gerando obras e serviços, porque só há emprego quando há serviço, e só há serviço quando há obras. Então nós precisamos fazer muitas obras criar empregos. Obras nas cidades, obras de construção civil, casas populares, hospitais, escolas, obras no campo, estradas vicinais, eletrificação rural, irrigação, armazéns, para que essas obras, ao lado de desenvolver a economia do Estado, possam também gerar os empregos procurados em Minas. Esta é a minha grande mensagem no meu governo reduzir a taxa de desemprego em nosso Estado. E na medida em que eu puder também, atacar essas obras do campo para a promoção da agricultura e da pecuária. Nós estaremos aumentando a produção agrícola do Estado, aumentando a produção da pecuária, particularmente em regiões tão promissoras como esta região aqui do cerrado do Noroeste de Minas e de Paracatu, para que, ao ter uma produção agrícola abundante, nós possamos ter uma oferta maior de produtos agrícolas e alimentos, nos centros de consumo e nas mesas dos brasileiros e dos mineiros, contribuindo assim para o barateamento do custo-de-vida. E na medida em que essa produção agrícola crescer, na medida em que a produção da pecuária crescer, nós podemos inclusive gerar excedentes para serem exportados. E assim estaremos dando uma contribuição significativa para o equilíbrio do nosso balanço comercial. essa é a minha mensagem. A mensagem de solução dos problemas sociais em Minas, para tranquilidade do povo mineiro, tendo como decorrência, o crescimento econômico do Estado.

CP — Se não foi um problema que o senhor enfrentou no Ministério dos Transportes, pelo menos outros ministros dizem ter enfrentado: a falta de recursos financeiros. Como o senhor pretende enfrentar esse problema, e fazer com que, dentro da atual conjuntura, uma conjuntura de crise e dificuldades, o senhor consiga cobrir os gastos e levar avante as metas que o senhor planeja?

ELISEU — Nós realmente estamos vivendo uma fase de recursos financeiros escassos. Mas aí é que está. Precisamos, como governador do Estado, elaborar bons projetos. Elaborar bons projetos, em linguagem adequada. Apresentar-mos esses projetos aos ministros da área econômica no Brasil, em Brasília, e trazer para Minas Gerais a maior parte ou uma fatia grande do bolo de investimentos que compete à União. E mais: esses projetos bem elaborados poderão ser apresentados a agências internacionais de financiamento, agências internacionais de desenvolvimento, e nós podemos inclusive obter, em condições bastante favoráveis, esses recursos para Minas Gerais, para implantar esses projetos a serem eles os responsáveis pela transformação de Minas no canteiro de obras oue pretendemos.

CP — O que o Noroeste pode esperar do seu governo?

ELISEU — Muita atenção, como já teve no passado. Nós nos consideramos responsáveis pela criação da Ruralminas, eu elaborei para Israel Pinheiro. Como seu secretário de Planejamento, eu elaborei para Israel Pinheiro o primeiro plano de desenvolvimento do Noroeste de Minas. Este plano foi apresentado ao BID, começou a ser implantado aqui, e em decorrência disto, eu sugeri ao governador Israel Pinheiro que criasse a Ruralminas. Então a Ruralminas foi criada por mensagem do governador Israel Pinheiro, preparada por mim. Portanto, é uma região à qual eu dedico toda atenção. E com muito carinho, estarei voltado, como governador do Estado, para esta região proque aqui, com a exploração dos cerrados, com o aumento da produtividade e da produção dos cerrados, nós encontraremos, realmente, a solução de Minas e a solução do Brasil.

CP — Só para concluir: atualmente, as oposições levantam diversas bandeiras, como nível de desemprego e inflação. Assuntos dessa natureza poderão influir decisivamente no comportamento do eleitorado mineiro no pleito deste ano?

ELISEU — Não vão influir, desde que sejamos capazes de transmitir ao eleitorado mineiro a nossa mensagem. E nós estamos dizendo ao eleitorado mineiro que as oposições falam em desemprego, e falam em inflação. Em toda a minha mensagem, e uapresento a solução para o desemprego e a solução para a inflação. Se o povo comparar as mensagens, não terá dúvidas em escolher, e escolher bem. Escolher aquele partido que vai dar continuidade ao progresso de Minas e à tranquilidade da gente mineira.

Os vereadores José Luiz Rubinger, Roberto Ferreira Pires, Arlindo Aguiar Sobrinho, Fabiano de Cristo Oliveira, Antônio de Jesus Vieira Silva (Niquinho), Adilson Roquete França e Silvio Moura Brochado, APOIO TOTAL AO CANDIDATO a Deputado Estadual Elmiro Nascimento

Elmiro Nascimento recebe apoio total dos vereadores

O Candidato a deputado estadual, pelo PDS, Elmiro Nascimento sempre presente em Paracatu, esteve nos últimos dias, trinta e um e primeiro, desta feita, manteve contato com vários líderes políticos e diversos candidatos a vereador. Seguindo sempre política certa, de estar sempre marcando presença, não só no período de eleições, Elmiro Nascimento, mais uma vez mostra com dinamismo o seu empenho em resolver os problemas da cidade. Na oportunidade conversou individualmente com cada candidato, procurando se inteirar mais dos problemas e reivindicações, feitas pelo povo, para junto aos orgãos competentes solucionar de vêz os problemas que afligem o paracatuense.

Na entrevista que concedeu ao CORREIO DE PARACATU, Elmiro nascimento, disse ser um jovem que erdou do seu velho pai, Sebastião Alves do Nascimento, o saudoso Binga, uma linha de ação política madura e consciente, uma filosofia política de defesa da região. O principal aspecto da plataforma de trabalho de Elmiro nascimento está ligado às questões do homem da terra, teversão da tendência expansionista dos grandes centros urbanos, com retorno dos investimentos ao campo e aos pequenos e médios municípios.

O candidato, acredita e toma por base na sua plataforma de trabalho, a descentralização dos investimentos que proporcionará, de imediato: Fixação do homem à sua terra; desenvolvimento de comunidades médias, sem os problemas das grandes metrópolis; ampliação das oportunidades de emprego em todo o estado; descentralização dos pólos industriais, inclusive evitando-se a concentração de atividades poluidoras; formação de mão-de-obra local através do estímulo à criação de escolas profissionais regionais; e, enfim, assistência médica e social, sistemas de transportes e comunicações e demais elementos do progresso seriam distribuídos de maneira mais equilibrada para todos os municípios.

Afonso Lopes Candidato a Vereador, apoiando Elmiro Nascimento

O candidato a vereador Benedito Martins Pereira, também apoiando Elmiro Nascimento

Elmiro Nascimento, finalizou, afirmando que mesmo como suplente no último mandato, procurou e conseguiu beneficiar Paracatu, trazendo para a cidade verbas estaduais que foram aplicadas nos setores: Educacional, esportivo e social e com mais esta visita Elmiro Nascimento deixou a cidade prometendo aos seus correligionários, que dentro em breve estará novamente aqui, onde a cada dia que passa, o PDS, sofre uma ascenção, e cresce mais e mais o prestigio do jovem candidato, Emiliano Pereira Botelho, e depois dessa visita Elmiro acredita que conseguiu solidificar e ampliar as suas bases.

For You

Onde você fala Inglês todo o tempo

AUDIO VISUAL - LABORATORIO – CONVERSAÇÃO

PROFESSORES GABARITADOS
APARELHAGEM MODERNA
EXPERIÊNCIA COMPROVADA

PRAÇA JUQUITA VARGAS, 144, SALA 08
PARACATU - MG.

HOTEL CATUÍ

Restaurante-Churrascaria e Lanchonete. - O MELHOR ATENDIMENTO DA REGIÃO.
Cardápio de fino gosto.
Rodízio Especial.
HOTEL CATUÍ o mais Moderno da Região.
"Uma Família para servir Bem a sua Família".
Atendimento Dia e Noite.
BR-040, Km 44, fone: 671-1560.
PARACATU, MG.

PARAUTO Paracatu Automóveis Ltda

"Visite a Parauto e faça um bom negócio e aproveite as super promoções".
oooOOOooo
VW GOL—COPA, uma série especial da Volkswagen

Veículos novos e usados
Peças e Serviços

Compramos Veículos usados, pelo melhor preço da Região.

Rua JOAQUIM MURTINHO, 605 – Fones: 671-1298 – 671-2026
– PARACATU – MG.

Fundo Oliveira Mello/Enc. 08/Acervo Arquivo Público de Paracatu

SOCIAIS

De Tudo um Pouco

O GRUPO AGRESTE, um dos grandes defensores da Música Popular Brasileira, poderá realizar "shows" em Paracatu. O conjunto vem executando um trabalho bem recebido pela crítica, e deverá manter contatos com instituições de promoção artísticas da cidade com vistas a apresentações aqui. A propósito, uma das faixas do último LP do Agreste é de autoria do poeta Fernando Rubinger, filho de Paracatu. Caso os contatos cheguem a um bom entendimento, a população local será brindado com um espetáculo à altura da cultura popular regional./// **A VILA MARIANA** dispõe agora de escola para crianças na idade pré-escolar. O Mobral inaugurou naquele bairro, dia 16 passado, mais um núcleo desse tipo. Maria Romualda Andrade, coordenadora do Mobral, fez com que a vila fosse beneficiada com mais um núcleo, alargando ainda mais o leque de atuação do Mobral no município./// **E POR FALAR** em Mobral, nada mais justo do que destacar a realização da Semana do Folclore, à qual aquele órgão esteve vinculado. A cultura do nosso povo foi valprizada, e o nosso povo, aos poucos, vai encontrando caminhos identificados com as suas próprias características./// **FOI INAUGURADO** recentemente o barzinho "Varandas", na praça do Rosário. Logo de início, o barzinho passou a ser o ponto de encontro da geração jovem de Paracatu. Humberto e sua turma dando o recado direitinho./// **O MÊS DE SETEMBRO** marca, dentre outras coisas, o aniversário da família de nosso amigo Sebastião André (Tatão). No dia da Independência, ele emplaca nova idade. No dia primeiro, Vanezza soprou velinhas, e Joaquim Humberto estréia idade nova no dia 22 próximo./// **NASCEU DANIELLE**, filha do casal David (Etelvina) Palazzo Ribeiro. Os jovens pais alimentam toda a felicidade do mundo com a chegada da primeira filha. Igual sentimento experimentam Aloísio Gonçalves e Aparecida, agora pais do robusto garoto Leonardo.

Danielle, filha de Edmar Alves e Zilma, apagou as velinhas no último dia trinta e reuniu amigos e parentes para comemorar a feliz data, parebéns./// Quem andou apagando as velinhas no dia primeiro foi a assinante e colaboradora do JP, Rosária Roque Guimarães, seus amigos organizaram a festa e todos curtiram a valer sob o som da música nacional, e é claro, pintou muita cerveja e salgados./// O advogado Joel Neto e Jacira Amaral Neto, estão felizes da vida, chegou para iluminar e colorir o lar do casal uma linda garota.

A nova reportagem visitou o Dr. Orlando Marins de Oliveira e sua esposa Dra. Sônia Maria Cripim de Oliveira, advogados, que recentemente transferiram o escritório para a rua da Abadia n.º 160, próximo ao forum. — Parabéns pelas novas instalações./// O casal Quinzinho e Cecília, sorrindo de graça, felizes da vida com a chegada no último dia 12, das gêmeas Cristiane e Michelle, parabéns e felicidades aos pais e filhos.

Pedro e Lourdinha Andrade recepcionaram no dia 10 próximo passado parentes e amigos, na bonita e bem decorada "House" do casal, para comemorar com uma bonita e animada festa o aniversário da simpática Eleusa (foto), menina-moça que floresce na sociedade paracatuense

Homenagem aos pais: Festa no Jockey

O primeiro encontro dos Pais das crianças, alunos do pré-escolar, realizado no dia 22 de agosto, no salão da sede social do Jockey Clube de Paracatu, no dia as crianças homenagearam seus pais com apresentações de danças, cantos, dramatizações, entrevistas e ainda fizeram a entrega de diplomas aos pais. Estiveram presentes além de pais, alunos e monitoras, Dona Martha Brochado, representando o prefeito municipal, Sueli das Dores, pedagoga da APARE e Rosária Roque Guimarães, representante do O.M.E. No final foram distribuídas balas e bolachas para todas as crianças.

Aniversário de Juliana

A garotinha Juliana da Silva Tolentino completou dois aninhos no último dia 24. A flor que embeleza e perfuma o lar do casal Divino Tolentino e Marilda da Silva Tolentino comemorou a feliz data no dia 30. Os convidados, amiguinhos da aniversariante, viram Juliana apagar as velinhas e também deliciaram as guloseimas preparadas pelos pais. Os pais "corujas" receberam amigos e parentes num clima de festa e ofereceram um saboroso churrasco regado a refrigerantes e outras bebidas.

Primeiro aninho do Thiago

Também soprou as velinhas, no último dia 28, o garotão Thiago, que nesta data comemorou o seu primeiro aninho. Com a casa dos pais Zacarias e Maria Selma, aconchegante e bem decorada com balões que davam um colorido especial e adequado. Curtindo a boa música nacional, crianças e adultos se misturaram e se fartaram com os diversos tipos de bebidas, salgados e doces. Nesse ambiente festivo a festa de primeiro aninho do Thiago entrou pela noite a dentro.

Garota Destaque

Bonita e simpática, Sandra Xavier da Silva entra para o time das mais bonitas do CP. Com 16 anos, muita graça e um charme a toda vista, Sandra embeleza as ruas da cidade. Nasceu aqui e adora sua terra natal, mas, acha que ainda falta muita coisa para Paracatu ser a cidade ideal. Não quer deixar a terra, porém pretende cursar universidade (medicina, seu sonho), como em Paracatu não tem faculdade, em breve estaremos afastados dessa linda morena. Está cursando o 2.º ano de Assistente em Administração no Colégio Dom Eliseu. Adora dançar e gosta de música clássica, e é claro, a música nacional; curte Fagner, Gal, Alceu Valença e Rita Lee.

O destaque desta edição, entre as mais belas, Sandra tem 1,68m morena, olhos negros cabelos negros e longos. Uma "fofura para iluminar e ouriçar os nossos leitores.

A Leitora e a Opinião

Chamamos a atenção dos leitores para carta publicada na seção específica desta edição, tendo como autora a Leitora Vânia Aragão Alves Duarte. Ela contesta, com veemência, opinião publicada aqui, na última edição, onde esta coluna manifestava ver nas músicas do "Grupo Sertões e Veredas" o que de melhor aconteceu no VII Festival Regional, e que, por isso mesmo, mereceram vencer o festival.

A Leitora protesta, embora esta coluna tenha frisado que o que foi publicado era apenas uma opinião. Nem a verdade nem a mentira, mas apenas uma opinião. No entanto, já que a Leitora procurou contestar uma opinião, buscando falhas, julgamos oportuno divulgar alguns trechos da sua missiva, assinada e transcrita na íntegra em outro local desta edição. As falhas, ou "o absurdo" ao qual ela se refere, não são somente nossos. Senão, vejamos:

— Ela diz que "foram palavras textuais do colunista" no terceiro parágrafo da carta. Não foram. Ela preferiu omitir alguns vocábulos que o Leitor mais atento certamente ainda tem na memória.

— No oitavo parágrafo, mostra as músicas da sua preferência. Esta coluna não tem o direito de preferir outras? Opinião é opinião, ora bolas!

— Argumenta a Leitora que a "xenofobia (...) é um traço característico de subdesenvolvimento de idéias". A propósito, vale esclarecer que os membros do OJP, na sua maioria, não são naturais de Paracatu, como a própria Leitora não é originária da cidade em que vive.

Por fim, esta coluna concorda quando ela diz que "Reiterante" não passa de uma música fortemente regionalista. (...) Não há desmérito (sic) nisso". Esta coluna entende que, realmente, não há **DEMÉRITO** nisso...

AUGUSTO FOTO STUDIO

Reportagens Sociais e Comerciais,
Revelação a cores com brindes de
filmes e posters. "Eficiência e entrega rápida"

Av. Quintino Vargas, 181,
Fone: 671-1750 PARACATU—MG

MADEIRAS
MADEIREIRA TRÊS LTDA
MADEIRAS EM GERAL - PORTAS - PORTAIS
PRANCHAS - VIGAS - VIGOTAS - CAIBROS - RIPAS - TACOS
Tel: 671-1782
AV. OLEGÁRIO MACIEL, 40 PARACATU - MG.

O dinheiro que você precisa está na Crefisul.

CREFISUL: Crédito Financiamentos e Investimentos "Se seu problema for dinheiro, o problema já é nosso". Financiamos: Caminhões, Tratores, Carros e Motos.
Crédito Pessoal em 12 meses, plano pessoal para fazendeiros e temos também a melhor aplicação para seu dinheiro: CDB, RDB e Letras de Câmbio.
Procure-nos hoje ainda.
CREFISUL: Novo endereço: Av. Quintino Vargas, 111, em frente à Caixa Econômica Estadual
—Fone: 671-2215. PTU-MG.

Distribuidora de Bebidas JADIAL

Nós fazemos a festa, você só participa
SKOL, CARACU, CHOPP, CERVEJA E REFRIGERANTE
Entrega a domicílio
Rua Joaquim Murtinho, 515 - Fone: 671.1484
PARACATU-MG.

RESSOLAR PNEUS LTDA

Pneus e câmaras novas,
Encerados e reformas de
Pneus-duplagem em pneus
de tratores-Serviço Garantido
A vista e A prazo-crédito
Aprovado na hora.

O melhor preço do Noroeste Mineiro
PARACATU—MG.

AUTO ELÉTRICA FELIX

Serviços de Parte Elétrica em Geral, Baterias Novas e Reformadas. O Maior Distribuidor da Região das Baterias AJAX. Equipe de Eletricistas Especializados — Treinados nas Próprias Fábricas. A Mais Completa em Peças e Acessórios

Rua Mercúrio, 156 — Bairro Amoreiras
CEP 38.600 — Paracatu — M.G.

Fundo Oliveira Mello/Enc. 08/Acervo Arquivo Público de Paracatu

O novo delegado Regional Francisco Monteiro de Freitas e o ex-Francisco Amaury Godoy

Novo delegado não quer espancamentos

O novo delegado regional de Paracatu, Francisco Monteiro de Freitas, assumiu seu cargo dia 31 passado. Sua filosofia, em principio, é dar continuidade aos serviços prestados pelo seu antecessor, Amaury Godoy, e não permitir que abusos sejam cometidos dentro da Delegacia ou na atuação da polícia civil. Aliás, esse principio ele diz ter defendido nos outros locais em que atuou.

Francisco Monteiro de Freitas declarou ao CORREIO DE PARACATU não admitir espancamentos praticados pela polícia. É que, segundo ele, "espancamento não tem nada a ver com eficiência policial". Até o momento, não tem planos concretos a serem desenvolvidos à frente da instituição que passa a dirigir, pois "ja Delegacia Regional não tem planos. Cumprimos a Lei".

Antes de assumir o cargo aqui, o novo delegado atuou na cidade de Teófilo Otoni durante três anos como delegado da Comarca. De lá foi para Uberlândia, lá permanecendo por quatro anos e seis meses como delegado de trânsito e eventual substituto do delegado regional. Assume a Delegacia Regional de paracatu como titular. Embora tenha deixado uma cidade maior para atuar numa menos desenvolvida, diz que isso é promoção: aqui desempenhará função de chefia.

Amauri destaca apoio da população ao trabalho da polícia

Se o novo delegado regional de Paracatu, Francisco Monteiro de Freitas, já chega com o propósito de evitar a ocorrência de abusos na corporação que vai dirigir, ele vai encontrar nas palavras do seu antecessor, Francisco Amaury Godoy, razões que irão solidificar ainda mais essa filosofia. Durante sessão solene realizada dia 31 passado, na qual recebeu da Câmara o título de cidadão honorário de paracatu, o ex-delegado Amaury Godoy destacou o aspecto ordeiro da população local, elemento responsável por parcela da eficiência da ação policial durante o tempo em que atuou aqui.

Disse o ex-delegado que "Policial nenhum poderá exarcebar-se no seu trabalho aqui nesta cidade. Isso porque irá encontrar, sempre, aquele propósito de meus conterrâneos de não tripudiar a Lei e a Ordem. O mérito è de todos foces se a cidade é ordeira". Chefiando a Delegacia Regional de Segurança Pública desde 1977, o sr. Francisco Amaury Godoy deixa a cidade e o cargo convicto de que esses fatores é que garantiram o seu êxito: "nada mais fizemos do que seguir a corrente".

O novo destino do ex-delegado é Belo Horizonte. Na capital mineira, ele irá dirigir a Polícia Interestadual (Polinter). Mas ao deixar o cargo, fez questão de frisar que não se deve cometer abusos, pois esse tipo de atitude nunca leva a um bom resultado. Citando seu próprio exemplo, disse que, "Se a corporação, através de seu chefe, impôs a Lei e a Ordem na cidade, nada mais fez do que corresponder a um sentimento

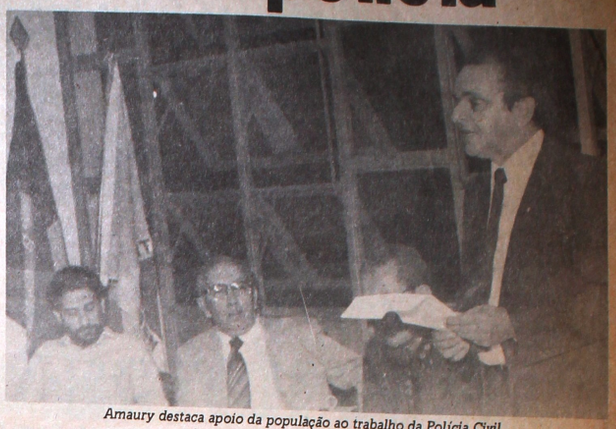

Amaury destaca apoio da população ao trabalho da Polícia Civil

inato de meus conterrâneos que, ordeiros, bons e disciplinados, nada ou pouco fizeram para criar maiores problemas. Aos nossos pedidos e admoestações para aqueles que, de uma maneira ou de outra, foram além dos limites legais, sempre encontramos compreensão".

CIDADÃO HONORÁRIO

O ex-delegado Amaury Godoy deixou Paracatu com o título de cidadão honorário, outorgado pela Câmara Municipal por força de projeto apresentado pelo vereador Diogo Alves Duarte e subscrito por todos os integrantes do Legislativo. Durante a solenidade de entrega da comenda, o presidente Vasco Pereira Gonçalves destacou o fato de o homenageado ser "amigo de todas as famílias da cidade", e Diogo Alves Duarte ratificou as palavras da Presidência, acrescentando ser esse um dos motivos que fizeram o policial conhecido por toda a população. O diploma foi entregue pelo prefeito Almir Alaor Porto Adjuto.

PM não terá reforço que precisa

Pelos menos por enquanto, está afastada a possibilidade de Paracatu ser dotada de mais 43 policiais militares, necessários ao desenvolvimento dos trabalhos da PM. Essa necessidade constou de relatório encaminhado pelo comandante da 88.ª Companhia da Policia Militar, capitão Otoniel Celeceu Ramos, sediado em Patos de Minas (JP, 15/07/82). Mas o próprio comandante daquele batalhão, tenente-coronel Marcos Antônio Comini, declarou ao CORREIO DE PARACATU que é praticamente impossivel atender a essa reivindicação, atualmente.

Em sua entrevista, o comandante Comini atribuiu o não atendimento às dificuldades para recrutamento de futuros policiais. Apesar do propalado nível de desemprego no municipio, a PM não vem encontrando elementos em condições de vestir a farda da milicia. Aqueles que se propõem a tal tarefa, normalmente não são aprovados nos testes a que são submetidos. Além disso, a experiência já demonstrou que lotar policiais fora das suas comunidades quase sempre é medida falha, constatando-se vários pedidos de "baixa" quando atitudes dessa natureza forma tomadas. E como se não bastasse esses fatores, os "claros" verificados aqui podem ser constatados em diversas regiões do Estado.

UM CAMPO ABERTO

Com base nessa realidade, o comandante diz que a carreira policial é, hoje, um campo aberto. O nivel salarial de uma soldado é alto em comparação com o nivel médio dos salários pagos na região, havendo também boa assistência àqueles que procuram abraçar a carreira. Isso, contudo, não deve ser conhecimento público, tendo em vista a dificuldade na arrejimentação de novos policiais. Para sanar o problema, ele anuncia campanha publicitária a ser deflagrada brevemente, divulgando esse tipo de oportunidade profissional.

Incialmente, o tenente-coronel Colmini diz que é exigida escolaridade mínima da sexta série do primeiro grau, e nível de idade compreendido entre os 18 a 30 anos. Os homens recrutados deverão atuar junto às suas comunidades. Assim um jovem terá a oportunidade de trabalhar em sua terra e perceber salário que, a partir de outubro desse ano, girará em torno de Cr$ 50 mil (são diversos os níveis salariais). A exigência maior é quanto aos conhecimentos da Língua Portuguesa, pois é necessário que o policial, no minimo, saiba relatar um fato no qual interviu.

DEPUTADO ESTADUAL

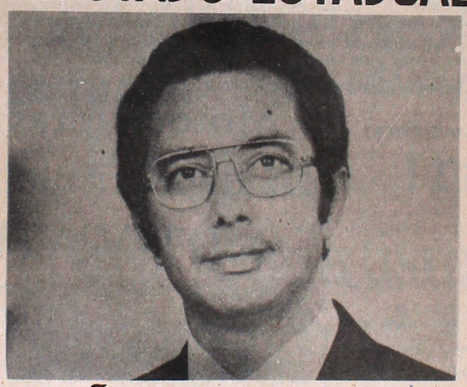

JOÃO BARBOSA

Nº 5111 - PMDB

"Oposição sem medo"

JOÃO BARBOSA — Jornalista profissional/Radialista. Nasceu em Campo Belo, MG e foi criado em Patos de Minas, MG. Iniciou sua carreira em 1962, simultaneamente, na Rádio Inconfidência, onde trabalhou até 1978, e na TV Belo Horizonte (hoje TV Globo), atuando em ambas como Repórter Político e Redator. Membro da Diretoria do CEPO Centro dos Cronistas Políticos e Parlamentares de Minas Gerais, desde 1967. Presidente do Sindicato dos Trabalhadores em Empresas de Rádio e Televisão de Minas Gerais, de 69 a 76. Membro das Diretorias da Federação Nacional dos Trabalhadores em Empresas de Rádio e Televisão e da Confederação Nacional dos Trabalhadores em Empresas de Comunicação e Publicidade-CONTCOP, ambas com sede em Brasília, de 70 a 76. Coordenador, Editorialista e Apresentador em Rádio e Televisão de duas campanhas do MDB, em 70 e 72. Assessor de Imprensa e Relações Públicas da Prefeitura de Contagem, em 1973 (gestão do Prefeito NEWTON CARDOSO) até 1981. Membro da Diretoria do Sindicato dos Jornalistas Profissionais do Estado de Minas Gerais, de 78 a 81/81 a 84. Atualmente, exerce as funções de Assessor de Imprensa e Relações Públicas da Rede Globo de Televisão em Minas Gerais, e de Supervisor da Área de Comunicação Social da Prefeitura de Ipatinga.

Semáforos tumultuam o trânsito

Talvez o fato de Paracatu ser uma cidade bastante antiga, e suas ruas serem mal traçadas seja o principal fator do descôntrole e até cerca desordem ou desorganização dos semáforos instalados em algumas esquinas, e inaugurados até às pressas quando da visita do governador do Estado para os festejos do 183.º aniversário da cidade.

Além de, ultimamente, os sinais estarem constantemente com defeitos (ora desligados, ora dondo passagem, ou ora impedindo, para ambos os sentimentos) eles dificultam o trabalho dos policiais do trânsito. Há ainda o problema de os nossos motoristas não estarem adaptados a esse tipo de sinalização, ocorrendo discussões com guardas, quando são advertidos em função de não entenderem o significado dos sinais ou para onde esse ou aquele sinal liberam ou impedem o trânsito. Ocorrem, às vezes, casos em que o próprio guarda se perde devido ao mau funcionamento dos semáforos.

Os semáforos instalados ao longo da Av. Olegário Maciel, que recebem veículos que transitam nas avenidas Joaquim Murtinho e Quintino Vargas apresentam problemas.

O espaço de tempo entre a liberação e o impedimento do trânsito para um e outro sentido é pequeno, provocando reclamações dos motoristas, pelo fato de ficarem dois sinais fechados por algum tempo para que possa fluir normalmente o trânsito.

Reivindicam-se reparos por parte da Delegacia de Trânsito nos semáforos, principalmente no instalado na Rua Goiás no cruzamento com a Av. Dep. Quintino Vargas, ambas com trânsito livre para ambos os sentidos e avarias constantes. E, ainda melhor treinamento para os policiais da área, no sentido de educar os motoristas paracatuenses, adaptando-os ao trânsito.

ENGEPA

Engenharai Paracatu Ltda.

Jaime Gonçalves Torres
Jueli Cardoso Jordão

Serviços Gerais Arquitetura Engenharia, Urbanização.
Instalações.
Cálculo Estrutural.
Serviços Diversos de Topografia.
Aluguel de Equipe de TOPOGRAFIA.
Locação Equipamentos.
Medição de Terras.
Estudo e projetos de Barragens para irrigação e drenagens.
OBS: Cálculos feitos com Mini Computador Programável, Possibilitando Precisão, Rapidez e - Economia para o Cliente.

Rua Manoel Caetano 107

Fone: 671-1850 Paracatu, MG.

Trabalhamos em outros Estados

A JOVEM LAR

SHOW DE PREÇO BAIXO

A sua casa muito amiga, sempre com um festival de preços baixos, o maior estoque do noroeste pelo menor preço, crediário facilitado, assistência técnica e garantia absoluta.
Conforto e segurança no seu lar, móveis e eletrodomésticos é com a JOVEM LAR.

Em Paracatu, Cristalina, Unaí e João Pinheiro

Fundo Oliveira Mello/Enc. 08/Acervo Arquivo Público de Paracatu

Paracatuense conquista Goiás

A moçada do PAC comemorando a conquista do Torneio Regional

Quando for dado início ao maior campeonato nacional do mundo, o Brasileiro, um pedaço de Paracatu estará correndo atrás da bola, envergando a camisa de uma equipe goiana. Marco Aurélio Fonseca Ramos, o Marquinhos, deverá atuar na Taça de Ouro como dono da camisa número 8 do Vila Nova de Goiás. Ele já é titular da equipe, assinou contrato de um ano que lhe oferece condições de viver da sua arte de jogar e, aos 20 anos de idade, desponta como a esperança do time em que joga, sendo a alegria da torcida. O craque paracatuense vem usufruindo da simpatia da diretoria do cluebe, além de contar com apoio da Imprensa do vizinho Estado.

Modesto, Marquinhos disse ao O JORNAL DE PARACATU que não é um ídolo em Goiás, mas apenas "conhecido". Atribuiu seu sucesso ao apoio da diretoria e ao incentivo da torcida e da Imprensa de Goiânia. Esses elementos foram importantes para que conseguisse firmar-se como profissional, assinando contrato de um ano, vigente a partir de julho deste ano, cujas bases prefere não revelar. A partir de agora, ele terá oportunidade de demonstrar que as esperanças dos torcedores de Paracatu que apostaram no seu bom futebol não irão por água abaixo.

Na opinião de Marquinhos, a chance maior de progredir no futebol será o próximo campeonato brasileiro. Se isso não acontecer, fatalmente disputará a Taça de prata, o que já é grande oportunidade. Consciente do seu talento, diz que, "se estiver jogando a bola que jogo agora, serei titular". Dessa forma, poderá enfrentar equipes de renome internacional, levando a sua arte ao conhecimento de maior contingente de pessoas.

NÃO PENSA EM SAIR

Apesar de Marquinhos ver com esperanças a próxima Taça de Ouro, não está em seus planos abandonar o Vila Nova, e muito menos o futebol goiano. Naquele Estado, segundo ele, as oportunidades para os jogadores novos são grandes, e não seria aconselhável aventuar-se à procurar de clubes de outros centros mais avançados como Rio de Janeiro e São Paulo. Se isso tiver de acontecer, acontecerá normalmente. Mas ainda é muito cedo para pensar em sair.

PEQUENINO, MAS RESOLVE

Indagado se o fato de apresentar porte físico pequeno não impede que tenha dom desempenho ao enfrentar profissionais de porte mais avantajado, Marquinhos disse que procura jogar futebol, não partindo para a disputa corpo-a-corpo como competição física somente. Isso talvez tenha sido um dos elementos responsáveis pelo seu êxito. Afinal, comercial de antiga pílula já dizia: "pequenina, mas resolve".

Festa para os campeões

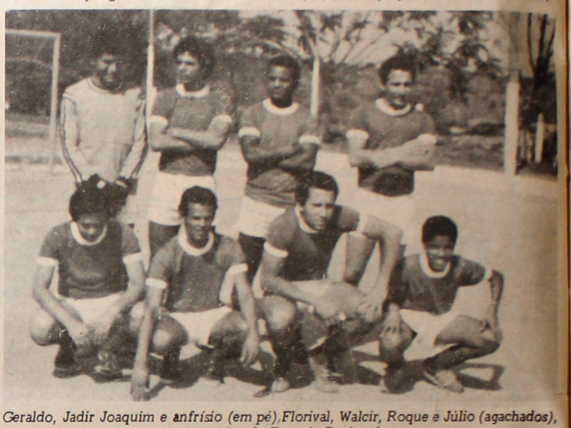

Geraldo, Jadir Joaquim e Anfrísio (em pé), Florival, Walcir, Roque e Júlio (agachados), campeões do Torneio Regional

O Paracatu Atlético Clube, depois que se sagrou campeão regional, não deixou por menos, está dando seqüência aos trabalhos até aqui desenvolvidos, todos acreditam que os mesmos foram satisfatórios, mas, podem ser aperfeiçoados para que se possa atingir os objetivos antes propostos pelos dirigentes e atletas, que é fazer do Paracatu o melhor time de futebol do noroeste mineiro. Para isso, a diretoria fez novas contratações, valores novos que chegam para somar. Dentre os novos contratados destacam-se: Gilmar (ex-Amoreiras), o Chico (ex-Santana), Brizola e Carlinhos (ex-CAC).

Mas o Paracatu não só incrementa os trabalhos administrativos e técnicos, como também continua comemorando a conquista do título (Campeão Regional). Na primeira semana após a conquista do tão ambicionado título, os atletas se reuniram no ranchão do estadio "Beira Rio", e saborearam num clima de festa, uma tremenda galinhada regada a cerveja. Todos curtiram a valer, na oportunidade, os jogadores prometeram garra, empenho e muita luta para dar a torcida mais um título esse ano. O de campeão da cidade.

Começou o campeonato de futebol da cidade

Agora os clubes de Paracatu vão lutar pela conquista do Taça cidade de Paracatu (1.º turno) e Torneio Primavera (2.º turno), é campeonato da cidade, que segundo dirigentes, torcedores e atletas, desta vez vai ser quente, muito disputado, pois, as equipes da cidade atualmente se encontram no mesmo nivel técnico. Mas, no fechamento desta edição já haviam sido realizadas duas rodadas e o Paracatu Atlético Clube já estava disparando na liderança com quatro pontos ganhos, dois jogos duas vitórias. Porém, como é início de campeonato, tudo ainda poderá acontecer.

TABELA DO CAMPEONATO

FEDERAÇÃO MINEIRA DE FUTEBOL F.M.F.

LIGA PARACATUENSE DE ESPORTES — L.P.E.

CAMPEONATO PARACATUENSE DE FUTEBOL — 1982

1.ª Rodada (E. Paulo Brochado) — COOPERCOTIA A.ac. X AMABAP F.C. (Dia 04/09)
SANTANA E.C. X PARACATU A.C. (Dia 05/09)
2.ª Rodada (E. Beira-Rio) — PARACATU A.C. X COOPERCOTIA A.C. (Dia 07/09)
3.ª Rodada (E. Paulo Brochado) — AMABAP F.C. X SANTANA E.C. (Dia 11/09); COOPERCOTIA A.C. X AMOREIRA E.C. (Dia 12/09)
4.ª Rodada (E. Beira-Rio) — SANTANA E.C. X AMOREIRAS E.C. (Dia 18/09); PARACATU A.C. X AMABAP F.C. (Dia 19/09)
5.ª Rodada (E. Paulo Brochado) — AMOREIRAS E.C. X PARACATU A.C. (Dia 25/09)
COOPERCOTIA A.C. X SANTANA E.C. (Dia 26/09)
6.ª Rodada (E. Paulo Brochado — AMABAP F.C. X AMOREIRAS E.C. (Dia 03/10)

2.º Turno (Turno da Primavera)

"TROFÉU PREFEITO MUNICIPAL DR. ALMIR ALAOR PORTO ADJUTO"

7.ª Rodada (E. Paulo Brochado) — AMABAP F.C. X COOPERCOTIA A.C. (Dia 09/10)
AMOREIRAS E.C. X SANTANA E.C. (Dia 10/10)
8.ª Rodada (E. Beira-Rio) — PARACATU A.C. X SANTANA E.C. (Dia 12/10),
9.ª Rodada (E. Paulo Brochado) — SANTANA E.C. X COOPERCOTIA E.C. (Dia 12/10;
AMABAP F.C. X PARACATU A.C. (Dia 17/10)
10.ª Rodada (E. Paulo Brochado) — AMOREIRAS E.C. X COOPERCOTIA A.C. (Dia 20/10);
11.ª Rodada (E. Beira-Rio) — AMOREIRAS E.C. X PARACATU A.C. (DIA 23/10); SANTANA E.C. XC AMABAP F.C. (Dia 24/10);
12.ª Rodada (E. Beira-Rio) — AMOREIRAS E.C. X AMABAP F.C. (Dia 30/10); PARACATU A.C. X COOPERCOTIA A.C. (Dia 31/10)

FINAL: CAMPEÃO 1.º TURNO X CAMPEÃO DO 2.º TURNO (Dia 07/11).

OBSERVAÇÃO — Horário dos Jogos:
Sábado: Aspirante (14:00hs); Principal (16:00hs).
Domingo e feriados: Aspirantes (13:30hs); Principal (15:00hs).
Dias de jogos da Seleção em Paracatu: Aspirantes (08:00hs); Principal (10:30hs).

Motociclistas fundam seu clube : MOTOCATU

Reunidos em assembléia no final do mês passado, os motociclistas fundaram o primeiro clube dessa natureza na cidade, o Motocatu-Grupo Paracatuense de Motociclismo. Os estatutos da entidade foram elaborados pelo advogado Max Botelho Victor Rodrigues, adepto desse tipo de esporte, e responsável pela condução dos trabalhos de formação da primeira diretoria da instituição.

Segundo Max Botelho, o clube nasceu através da iniciativa de diversos motociclistas, e é bem visto pelas autoridades da administração municipal, tendo em vista a economia de combustivel que esse tipo de transporte proporciona. Assim sendo, com o apoio da Prefeitura, adicionado à adesão do candidato do PDS à Prefeitura, Emiliano Pereira Botelho, o Motocatu recebeu o governador Francelino Pereira em sua última visita à cidade, e reivindicou do Estado a construção de motódromo em Paracatu.

O Motocatu já tem personalidade jurídica, e a sua primeira diretoria é composta da seguinte forma: Yermack Tormim (presidente), Aníbal Figueiredo (vice), Delma Caixeta e Virgilio Rabelo (secretários) e Jamir das Graças Borges e Carmelo Souto Tormim (Tesoureiros).

Futebol de Salão: Time daqui é campeão regional

Jogando dia 28 do mês passado em Montes Claros, os funcionários da Caixa Econômica Federal, Agência de Paracatu, conquistaram o título de campeão do primeiro campeonato de futebol de salão da Regional Montes Claros. O campeonato contou com a participação de oito agências, sendo elas: Montes Claros, Curvelo, Diamantina, Januária, Janaúba, Paracatu, Pirapora e Unaí. O troféu conquistado levava o nome do primeiro gerente Regional, o Sr. Francisco Ribeiro Pires. A final foi disputada contra a agência de Diamantina, que perdeu para a agência de Paracatu por 4 x 2. A equipe capeã alinhou os seguintes atletas para a conquista do título: Joaquim, Roque, Jadir, Anfrisio, Geraldo, Florival, João Dário, Waldir, Júlio e Zezé. O técnico foi Ruy Costa Ulhôa.

Açougue do Zezão

— Carne de Bovino, Suinos, Peixes, Frangos, Preparado para feijoada, Toucinho para torresmo e Banha.
— E AINDA O MELHOR ATENDIMENTO DE PARACATU.
AÇOUGUE DO ZERÃO

Pça. Juquita Vargas, 108

PARACATU, MG

Anésio Borges Nunes, produtor rural, inscrito sob o nº 470/0942, declara para os devidos fins que foi extraviado o seu cartão de inscrição de produtor rural

EVANDO PEREIRA SOUZA comunica para devidos fins que perdeu os seguintes documentos: Carteira de Identidade, Título de Eleitor, Reservista, Carteira de Trabalho, Habilitação, além de outros

JOSÉ VILMONDES, Produtor Rural, inscrito sob o nº 470/1.863, declara para os devidos fins que foi extraviado o seu cartão de Inscrição de Produtor Rural

COLUNA DO ROQUE

Paracatu tem condições de se desenvolver no especializado mas a acomodação tomou conta dos dirigentes e talvez quando eles acordarem Paracatu tenha perdido as possibilidades de desenvolver, permitindo que as cidades vizinhas se desenvolvam. A prova disso é que em Unaí, durante este mês está sendo realizado um campeonato de volley, enquanto que Paracatu ainda não oferece condições para tais acontecimentos. Outro fato que marcou muito os praticantes do especializado, foi a derrota para a equipe de Monte Carmelo. Dessa forma, ficou provado que nas cidades vizinhas já existe um desenvolvimento maior que o nosso, isso mostrou a falta de interesse por parte dos Paracatuenses.

xxx

A Liga Paracatu de Esporte tem novo presidente, esta é vez de Leacir Alves dos Reis. Apesar de ter ocupado o cargo há pouco tempo, já está promovendo o campeonato da cidade na categoria de futebol de campo. Esperamos que este mesmo presidente venha a promover algo para o especializado, e que Paracatu tenha a partir de agora uma evolução em outras modalidades.

xxx

Esquecendo do especializado, o União Esporte Clube promove mais um campeonato de futebol "soçaite", este será o terceiro deste ano, sendo que os dois anteriores foram, um de adultos e o outro acoplando as categorias juvenil e infantil. Chamamos atenção dos dirigentes daquele clube para que não deixem abandonado o esporte especializado como voley, basquete, natação e outros mais, que também são esquecidos.

xxx

Jogando dia catorze do mês passado na cidade de Cristalina a AABB-PARACATU sagrou-se campeã do quadrangular comemorativo na passagem do 3º aniversário daquela AABB. A AABB local jogou contra as equipes ds AABBs de Ipameri (GO) e Estrela do Sul (MG), conquistando assim um torneio inter-estadual. A equipe vencedora alinhou, Adir, Ganso, Paulinho, Ramirinho, Wagner, Tatá, Nélio e Heron.

Fundo Oliveira Mello/Enc. 08/Acervo Arquivo Público de Paracatu

Jornal de Paracatu

ANO I n.º 04 — Paracatu, MG — setembro de 1982 — Cr$ 30,00

Pesquisa eleitoral mostra a liderança do PDS

Página 3

Vista do novo quartel da PM

PM tem novo quartel

Desde a sexta-feira passada, a 88.ª Companhia da Polícia Militar de Minas Gerais está funcionando em novo endereço. Sua sede, antes na rua Joaquim Murtinho, foi transferida para o prédio da antiga estação rodoviária, desocupado após a inauguração do novo terminal.

Oficialmente, o novo quartel foi inaugurado segunda-feira passada, em solenidade militar comandada pelo major Marques, representante do Comando do 15.º BPM. Embora nada esteja definido até o momento, o capitão Ceneceu pretende utilizar a área antes destinada ao estacionamento de ônibus para a edificação de novas dependências, estando nos planos inclusive a construção de quadras esportivas.

Durante a solenidade de inauguração, o presidente de Câmara, vereador Vasco Pereira Gonçalves, destacou o trabalho da PM em Paracatu, salientando que, atualmente, os integrantes da milícia transformaram a cidade em lugar onde é possível viver com segurança. Dentre outras autoridades, estiveram presentes o prefeito Almir Alaor Porto Adjuto, Diogo Soares Rodrigues, presidente da Associação Comercial e Industrial de Paracatu, diretores de estabelecimentos de ensino e outras autoridades civis e militares.

Vasco Pereira Gonçalves, vereador do PMDB, presidente da Câmara, quando fez uso da palavra

MG-188: o progresso chegou ao Noroeste

Conta o historiador Oliveira Mello que, anos atrás, uma viagem entre Paracatu e Unaí era "uma verdadeira epopéia". A estrada era sinuosa, estreita e cortada por grande quantidade de ribeirões. Na seca, não sem sacrifícios, era possível trafegar. Quando as chuvas caíam abundantes sobre o Nordeste, os riachos viravam rios, e as águas revoltas complicavam o tráfego, na medida em que enchentes e atoleiros transformavam a região numa área isolada. A situação atual difere, e muito, de tudo aquilo que os primeiros viajantes acostumaram a suportar: foi inaugurada a rodovia MG-188, ligando Paracatu e Unaí.

Explica o diretor-geral do Departamento de Estradas de Rodagem-DER, engenheiro Carlos alberto Salgado, que a solução para o problema da estrada representou um gasto para os cofres públicos de 1 bilhão e 400 milhões de cruzeiros. Desse total, Cr$ 1 bilhão foram cobertos com recursos do Governo de Minas, e Cr$ 400 milhões saíram do Ministério dos Transportes. Esse montante permitiu que as empreiteiras PATROL Pavimentos, Traçados e Obras Ltda., Minas Empreendimentos de Engenharia Ltda. e Construtora Tratex S/A pudessem executar os projetos elaborados pela ETUC-Consultorias.

A rodovia MG-188 tem uma extensão de 100 quilômetros, e sua pista de rolamento apresenta nove metros de largura. Dez seguras pontes venceram o desafio representado pelas enchentes dos ribeirões que cortam a estrada. Elas estão instaladas sobre os ribeirões: Forquilha (23 metros), Cangalha (33 metros), do Gato (53 metros), Brejo (37 metros), Capão do Arroz (31), do Neto (31), Santa Rita (48), Capetinga (48), Gomes (30) e ribeirão Cambaúba (26 metros). Ao todo, 360 metros de ponte vencem a fúrias das cheias.

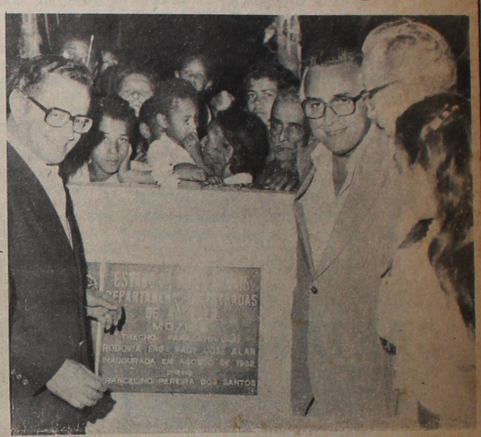

O governador Francelino Pereira, o Prefeito Almir Alaôr, os candidatos a Governador e Vice Eliseu Rezende e Fortes quando descerravam a placa inaugurando a MG-188

CÃES À SOLTA: Perigo constante nas ruas

Página 2

EDITORIAL

Pesquisa: trabalho de um jornalismo honesto

Na presente edição, o Leitor vai encontrar o resultado de pesquisa feita com o objetivo de identificar a tendência do eleitorado de Paracatu, na zona urbana. Trata-se de um trabalho principalmente jornalístico, envolvendo a RÁDIO Serra dos Cristais, Jornal Serra dos Cristais, e o *JORNAL DE PARACATU*.

Antes que seja feito juízo apressado a respeito dos resultados, vale esclarecer que os dois partidos que disputam as eleições a nível municipal foram informados com antecedência. Aos representantes das duas agremiações partidárias, PMDB e PDS, foi informada a possibilidade de ambos remeterem fiscais aos locais de votação, bem como representantes ao processo de apuração.

E os dois partidos tiveram seus representantes. Portanto, O *JORNAL DE PARACATU* admite a argumentação de que o resultado final pode coincidir ou não com a voz das urnas após 15 de novembro. Mas reserva a si o direito de replicar e de forma veemente, àqueles que porventura possam colocar em dúvida a lisura do trabalho da equipe de repórteres, simplesmente para atenderem aos seus interesses políticos.

xxx

Durante a pesquisa eleitoral citada acima, as equipes participantes puderam constatar o que já era previsto. Os eleitores, em sua maioria, não sabem como votar. Eles sabem para quem, mas erram no tocante à obrigatoriedade de vinculação ou, simplesmente, não entendem a cédula. Seria aconselhável, portanto, que os partidos também procurassem ensinar o eleitor a votar de acordo com a nova legislação eleitoral, contornando um problema gerado pelos casuísmos e interesses eleitorais do Governo.

PREMOL LTDA — PRÉ-MOLDADOS DE CIMENTO

Uma grande obra arquitetônica, projetada e construída por Antonino Camilo de Andrade Filho, Engenheiro Civil.

Escritório de Engenharia, Projetos de Construção Antonino Camilo de Andrade Filho
Av. Quintino Vargas, 315, Sala 2
Fone: 671-1529

EM CRISTALINA: Pedidos através do Fone: 622-1147

Uma Indústria de alta classe ajudando construir melhor em Paracatu

PL

- LAJES PRÉ-MOLDADAS
- BLOCOS DE CONCRETO
- MOURÕES P/ CERCAS
- MEIO-FIO
- MANILHAS
- BLOQUETES

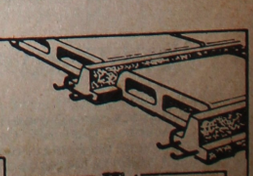

TEL.: 671-1327

Rua Afrânio S. Pereira, 361 - Paracatu - MG.

Fundo Oliveira Mello/Fnc 084/Acervo Arquivo Público de Paracatu

Vencedores da Feira de Ciências vão disputar fase regional

Três trabalhos elaborados por estudantes daqui, classificados na Feira de Ciência realizada mês passado no Colégio Polivalente, foram classificados para a fase regional, a ser realizada brevemente. Eles enfocam áreas diferentes do conhecimento científico, foram premiados na fase municipal, e partem agora para a fase regional, com o que os seus autores, estudantes de educandários locais, terão melhores condições de expor seus conhecimentos científicos.

Os melhores trabalhos apresentados na Feira de Ciências foram os seguintes: 1) ''Fotoeletricidade para mini-estação de rádio'', idealizado por Alexandre Augusto Botelho Faria, Júlio Laboissiére Júnior, Rendell Rocha Neiva e Sângelo Balzani Rabelo, estudantes da EE Antônio Carlos; 2) ''Canhão Armadilha'', elaborado por Daniel da Silva Neiva, Wallington Mendes Nascimento, Antônio Lúcio Souto Tormin, Solano Adalberto Peres da Mota, também estudantes da EE Antônio Carlos; 3) ''Subreino das Algas'', tendo como autores os estudantes Acac Costa Arruda, Marilane Mendes dos Santos, Ranor Almeida e Silva, e Sérgio Motamu Nakagawa, da EE Antônio Carlos; 4) ''Rádio Polivalente'', apresentado pelos estudantes Caio César Nunes Santos, Osmar Braz de Lima, Antônio George Chaves Neto e Joaquim Resende, estudantes da EE Dr. Virgílio de Melo Franco.

CÃES A SOLTA:

Perigo constante para a população

Há cerca de dois anos, o então diretor da Rádio Juriti de Paracatu, Paulo Ramos Portilho, chegou aos estúdios da emissora com um aviso: um cão ''fila'' fora visto trafegando pelo centro da cidade, apresentando características estranhas. Apreendido no Alto do Córrego, constatou-se que o animal estava acometido de hidrofobia, mais conhecida como raiva. A emissora solicitava que pessoas que porventura tivessem sido ofendidas pelo animal procurassem imediatamente o hospital local. A divulgação do problema acabou exatamente no ponto final do aviso, os cachorros continuaram em completa liberdade e não há notícia de qualquer iniciativa com vistas a eliminar o problema dos cães criados à solta.

A verdade é que, mais de dois anos após, o problema ainda persiste. A Prefeitura não dispõe de meios para eliminá-lo; a Fundação SESP tem outras atribuições; a Secretaria de Estado da Saúde é instituição que não dispõe de estrutura para contornar o caso. Resguardado o esforço de cada um desses órgãos ou instituições, verdade é também que os cachorros continuam soltos. Diante de um hipotético argumento de que eles não oferecem maiores problemas por terem sido vacinados, sobram indagações variadas. Afinal, o observador mais atento já percebeu que os cães que perambulam pelas vias públicas podem atacar pessoas, provocar a proliferação de pulgas e dar origem a diversos outros casos. Na melhor das hipóteses, eles, no mínimo, comprometem o aspecto urbanístico da cidade, oferecendo péssima impressão para aqueles que visitam Paracatu.

Numa conclusão rápida, pode-se dizer que os cães em liberdade complicam o tráfego, enfeiam a cidade, e comprometem a saúde da população.

CÃO SOLTO, DOENÇA CERTA

O médico Roberval Bello, diretor local da Fundação Servicos de Saúde Pública __ FSESP, é favorável à apreensão dos cães que perambulam pela cidade: ''o lugar do cachorro tem que ser no quintal. Não pode e não deve ser no tapete, no sofá, e muito menos na rua''. Assim sendo, ele defende a necessidade da apreensão acentuando que a instituição que dirige participaria de campanha dessa natureza. Afinal, no quintal e recebendo todo tipo de tratamento, esses animais não provocariam tantos transtornos como os que podem ser verificados na cidasde atualmente.

A seguir, o médico assinala diversos problemas que podem ser originados da criação indevida de cachorros. Roberval Bello diz que, tomadas todas as medidas, o cachorro solto ainda oferece ao transeunte, se criado solto, o risco de ser mordido. Não havendo maiores cuidados, ele pode carregar e provocar a proliferação de pulgas. Caso as pessoas sejam alérgicas, o cão maltratado pode, como também pode qualquer cachorro, fazer com que problemas dessa natureza sejam manifestados. Há o risco, inclusive, de pessoas asmáticas serem acometidas de suas crises.

TOXIPLASMOSE? __ O QUE É ISSO?

Na esteira de problemas que o cão pode provocar, principalmente se for descuidado, consta um de nome incomum: a toxiplasmose. Explica o médico Roberval Bello que é um tipo de doença que ataca as vistas e o útero das pessoas. Ela causa cegueira e, na mulher, dá margem a diversos abortos. A isso adiciona-se a provocação ou intensificação das alergias que podem levar a crises alérgicas, as pulgas ou mesmo o incômodo da presença de cachorros sujos.

NÃO HÁ CURA PARA A RAIVA

Existem todas essas inconveniências quando se fala em criar cachorros soltos, mas o problema não pára aí. É necessário lembrar que uma doença comum nesse tipo de animal é a hidrofobia ou raiva. Caso o cão raivoso morda uma pessoa e cuidados imediatos não sejam tomados, ela já está automaticamente com os dias contados. E se os viralatas que transitam nas vias públicas apresentarem esse tipo de doença, pode haver proliferação. Atingindo pessoas, o caso é mais grave ainda.

Em sua entrevista ao JORNAL DE PARACATU, o médico Roberval Bello fez um esclarecimento que deve chegar ao conhecimento público: a pessoa acometida da doença da raiva, mordida por cão ou gato, não pode ser curada. Os recursos da Medicina se limitam apenas a fazer com que ela tenha uma morte menos dolorosa.

CARTAS

Estive fora... mas retornei.

E mudanças que ocorreram aqui, me fizeram sentir que nem todos estão acomodados com o anonimato de nossa Paracatu.

Antes cria eu, que aqui, todos haviam parado no tempo; no tempo em que Paracatu *foi* a ''estrela mineira'', e só viviam das lembranças. Mas, parece que vocês vêem essa terra como sua também e se unem aos da terra para conquistarem uma fresta de sol para Paracatu.

Orgulhei-me de saber da existência desse jornal.

Li e gostei. É bom ver coisas novas e boas, acontecendo por aqui.

Permita Deus, que não lhes falte força, perseverança e também apoio das ''gentes'', para que assim, esse jornal seja realmente um caminho certo para colocar nossa Paracatu de volta ao ''trono'' que outrora ocupou.

Com carinho e apreço,

Martha Palazzo Ribeiro

EXPEDIENTE

Jornal de Paracatu

Diretor: Manoel Castro Neto
Redação: Florival Ferreira
Reportagem: Florival Ferreira e Ruth Brochado
Colaboradores: Jadir Pena, Roque Bispo, Anfrisio Macedo e Edmar Alves.

Os artigos assinados são de responsabilidade dos autores, não representando, necessariamente, a opinião do Jornal.

Obs.: Propriedade Editora Cristalina Ltda. Rua 7 de setembro 681, Fone: 622-1516 Cristalina __ GO

Serviços Gráficos: Editora Jornalística Tribuna de Brasília Ltda. Centro Comercial do Cruzeiro, Lojas 19/20. Fone: 233-6456.

Vencedora do concurso do Mobral já é conhecida

O Movimento Brasileiro de Alfabetização __ Mobral, promoveu recentemente concurso de poesia, com a finalidade de ''estimular e expressão criativa, valorizando o homem e a cultura locais''. O concurso foi intitulado ''O Homem da minha terra'', e a poesia vencedora é de autoria de Júlia Simões Lopes, aluna dos cursos de Educação Integrada do Mobral, sendo sua professora a Sr.ª Celina Santana Neiva. Também intitulada ''O Homem da minha terra'', a poesia vencedora é a seguinte:

''O homem da minha terra
É audaz e inteligente,
Com seu medo cortês,
Logo agrada a toda a gente.

O homem da minha terra,
Bravo filho do sertão,
traz sorriso nos seus lábios
E a paz no coração.

O homem da minha terra,
Honesto, tímido, trabalhador,
No seio da terra guarda a semente
E a rega com seu amor.

O homem da minha terra,
Caboclo sincero e brincalhão!
Eu o trato com respeito
Porque ele é meu irmão''.

Júlia Simões, vencedora da fase municipal do concurso, vai concorrer agora à fase estadual. Caso saí a vencedora também nessa etapa, ela concorrerá à fase nacional. A poesia acima, que o *JP* publica em primeira mão, poderá, então, ser divulgado em todo o País.

Dupla daqui é sucesso no Brasil

Quando a Rádio Juriti de Paracatu foi inaugurada, no início dos anos 60, uma dupla caipira da terra encantou a população. As vozes de ''Carneiro e Carneirinho'' singraram os céus, numa festa em que era comemorada a implantação da primeira emissora de radiodifusão da cidade. Nos últimos tempos, a dupla pioneira tem as suas músicas rodadas em diversas rádios espalhadas pelo território nacional, confirmando o talento dos jovens que apareceram com os primeiros sons da emissora local.

Na atualidade, a antiga dupla se apresenta com o nome de ''Reinaldo e Rondon'', e já gravou três discos, dos quais dois são LPs. Os verdadeiros nomes de seus integrantes são Dério e Célio Alves Campos. Eles são filhos de Paracatu, nasceram e cresceram na cidade, até que foram buscar outras oportunidades fora. Residindo atualmente em São Paulo, os cantores paracatuenses lançam agora para todo o Brasil o LP ''Eu quero quem não nme quer'', que vem sendo divulgado na cidade por um irmão que reside aqui, o Sr. Alcir Alves Campos.

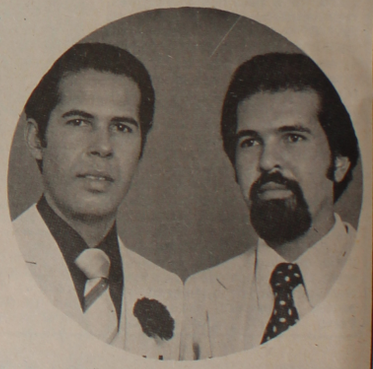

O mais recente LP da dupla Reinaldo e Rondon é composto das seguintes músicas: Eu quero quem não me quer, Arrependida, Menina da Praia, Sofrendo calado, Cruz pesada e Taça do Amargor (face A); Prefiro dizer adeus, Estruturas da natureza, Meu lamento, Não te quero mais, Tudo tem seu valor e Mãe amorosa (lado B).

Armazém Mineirão

de Almeida Ulhôa e Cia. Ltda

Arames Farpado Ferro p/construção __ Sal __ Açúcar __ Querozene Cereais diretamente das Fontes Produtoras
Os melhores preços da praça

Rua Joaquim Murtinho, 75
-Paracatu -MG
Telefone: (061) 671-1102

Posto Nossa Senhora Abadia

Combustíveis, troca-de-óleo,
Serviços, Lavagens,
Casa de Peças e Oficina Mecânica.

Rua Joaquim Murtinho, 340 -
Fone: 671-2109 - PARACATU - MG.

Distribuidora de Bebidas JADIAL

Distribuidor Skol Caracu

Cerveja, Refrigerantes, Caracú, Chopp

Produtos Skol é com a Jadial

R. Joaquim Murtinho 515 fone: 671-1484

Fundo Oliveira Mello/Enc. 08/Acervo Arquivo Público de Paracatu

Pesquisa eleitoral mostra PDS na frente

No último sábado, Paracatu, a exemplo do que vem ocorrendo em diversas cidades brasileiras, presenciou um ato que deverá servir de base para as eleições de novembro próximo. Sob a coordenação da Rádio e do Jornal "Serra dos Cristais", de Cristalina, e do JORNAL DE PARACATU, foi realizada pesquisa para saber a tendência do eleitorado no próximo pleito. Os três órgãos de divulgação poderiam simplesmente colocar suas equipes em ação. Preferiram, contudo, dar aos partidos a chance de fiscalizar o recolhimento dos votos nas quatro urnas espalhadas pela cidade, e a oportunidade de acompanhar, passo a passo, as apurações que foram concluídas por volta das 23 horas.

Durante a pesquisa, votaram 947 eleitores da zona urbana, parcela considerável, já que, apesar de o município contar com mais de 23 mil inscritos, os eleitores realmente existentes não chegam a 20 mil. Considerando-se a margem de abstenção, a fatia que votou durante a pesquisa merece consideração. Afinal não houve a obrigatoriedade de votar, elemento que estará presente no dia 15 de novembro próximo. Os dois partidos foram cientificados previamente da pesquisa. O diretor do JORNAL DE PARACATU, jornalista Castro Neto, e o redator-chefe, Florival Ferreira, visitaram o PMDB e o PDS, já que os demais partidos têm pouca significação aqui, e não disputam o pleito municipal. Além de fiscais que visitaram os locais de votação, acompanharam a apuração, realizada na Prefeitura, os Srs. Waldeci Paldeci Ferreira Albernaz, Celso do Carmo Alves de Souza e Valdê Valta Faria (pelo PMDB) e José Edgard Novais Pinto Filho (representante do PDS).

Até o dia 15 de novembro, muita água ainda vai passar debaixo da ponte. Mas a tendência que se verificou na pesquisa dá nítida vantagem do PDS sobre o PMDB, vantagem que pôde ser constatada em todos os níveis. Para prefeito, descontados os votos nulos e brancos, o candidato do PDS, Emiliano Pereira Botelho, obteve 547 votos, ou seja, quase o dobro dos votos obtidos pelos dois candidatos do PMDB: Diogo Soares Rodrigues conseguiu 176 votos, e Elizeu Araújo Ferreira chegou a 105. Eliseu Resende, candidato a governador pela Situação, obteve 555 votos, contra 213 do seu opositor, o senador Tancredo Neves. Sandra Starlinga, candidata do PT ao Palácio dos Despachos, conseguiu apenas nove votos.

A vantagem do PDS não pára aí. Disputando uma cadeira no Senado Federal, João Marques obteve 232 votos, contra 153 dados a Itamar Franco, do PMDB. O suplente de senador do PDS, Fagundes Neto, conseguiu 65 votos, e o suplente do PMDB, Simão da Cunha, 13. Joaquim Oliveira, candidato a senador pelo PT, obteve oito votos. Como se vê, a vinculação de votos elimina a possibilidade de se votar em candidatos de partidos diferentes em diversos níveis, fazendo com que os candidatos municipais "puxem" votos para candidatos até mesmo desconhecidos pela maioria da população.

Certamente devido à vinculação, também os candidatos do PDS à Assembléia Legislativa e à Câmara Federal foram os mais votados. No caso de deputado federal, a apuração final apresentou o seguinte quadro:

Delson Scarano (PDS)	133
Jorge Vargas (PMDB)	123
Carlos Eloy (PDS)	93
Ronan Tito (PMDB)	52
Rondon Pacheco (PDS)	42
Ozanan Coelho (PDS)	39
Magalhães Pinto (PDS)	7

Para a Assembléia Legislativa, Elmiro Nascimento lidera a corrida. Os principais votados são os seguintes:

Elmiro Alves Nascimento (PDS)	278
Renê Guimarães (PMDB)	120
Camilo Machado (PDS)	133
Libêncio Mundim (PDS)	54
Paulo Almada (PMDB)	7

Para a Câmara Municipal, diversos candidatos a vereador foram votados. A Editoria Política do JORNAL DE PARACATU selecionou os dez melhores colocados de cada partido, optando por publicar mais de um nome numa mesma classificação, no caso de empate na quantidade de votos obtidos. A situação é a que se segue:

PDS

1.º — José Fernandes dos Santos	125
2.º — Arlindo Aguiar Sobrinho	79
3.º — Adilson Roquete franco	42
4.º — Afonso Lopes dos Reis	33
5.º — Altair José de Castro	24
6.º — Silvio Moura Brochado	19
— Leão Faria de Oliveira	19
7.º — Afrânio Salustiano Pereira Sobrinho	18
8.º — Benedito Martins Pereira	17
9.º — Geraldo Simões da Cunha	14
— Roberto Ferreira Pires	14
— Sumner Peixoto	14
— Fabiano de Cristo Oliveira	14
10 — Moisés da Silva Neiva	9

PMDB

1.º — Levi Ferreira de Jesus	33
2º — José Francisco da Silva Filho	28
3.º — Miguel Ferreira Albernaz	26
4.º — Feliz de Oliveira Melo	13
— Olga Maria Chaves Ulhoa	13
5º — Vasco Pereira Gonçalves	9
6º — Vasco Andrade	8
— Mesulan de Moura Brochado	8
7.º — Alfredo Henrique Silva Neiva	7
8.º — Milton Araújo Ferreira	6
9.º — Edson Jorge dos Santos	5
— Denis Rath	5
10.º — Luis Gonçalves da Silva	4

O candidato do PDS à Prefeitura de Paracatu, Emiliano Pereira Botelho, foi um dos 30 pretendentes a prefeituras municipais mineiras escolhidos para um contado com o presidente João Figueiredo. A o presidente da República (foto), Emiliano garantiu lutar pela vitória do partido situacionista no município nas eleições de 15 de novembro próximo. O chefe da Nação gostou do otimismo do jovem paracatuense, a quem dirigiu palavras otimistas.

Emiliano desponta como favorito

Depois de vários anos cuidando da coisa pública, o jovem Emiliano Pereira Botelho descobriu que tinha um potencial político, e resolveu testar esse potencial. Na pesquisa que está sendo publicada nesta edição, até mesmo ele deve estar surpreso: jovem e sem ter sido batizado pelas urnas, ele vence dois fortes adversários de uma só vez, obtendo praticamente o dobro da soma dos votos conseguidos pelos Srs. Diogo Soares Rodrigues e Elizeu Araújo Ferreira, do PMDB.

O êxito do jovem candidato do PDS à Prefeitura Municipal, segundo os observadores políticos, está na diretriz que procurou imprimir em sua campanha: não agride e procura evitar revidar às agressões que sofre, optando por mostrar o que pretende fazer, caso saia vencedor no pleito de 15 de novembro próximo. Além disso, é jovem que conta com a confiança do eleitorado mais tradicional, e também de boa parcela da juventude.

Ainda segundo os observadores, Emiliano Botelho é beneficiado por erros políticos primários cometidos pelos seus próprios adversários. Na medida em que é agredido, passa a ser visto como vítima. Essa posição sempre coloca a população ao lado da vítima — detalhe que seus adversários políticos parecem ignorar.

Assim, fugindo dos revanchismos e mostrando uma nova forma de atuação, o candidato situacionista vai aos poucos atraindo os eleitores. Caso a tendência verificada no eleitorado prevaleça e se alastre, ele chegará em 15 de novembro como dono de um forte potencial político.

O sertanejo falou mais alto

Apontado na prévia eleitoral como o candidato a vereador mais votado no município, o ex-radialista José Fernandes dos Santos não chegou a esse ponto por acaso. Durante anos seguidos, ele apresentou programas sertanejos na Rádio Juriti onde tocava músicas ao gosto do ouvinte, mandava recados e estava em permanente contato com milhares de pessoas. Mais do que isso, conseguiu não só comunicar mas, principalmente, adotar uma postura identificada com a legião de ouvintes.

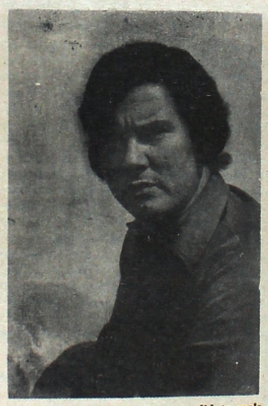

José Fernandes dos Santos o candidato mais notado na prévia.

Fora do rádio, também é visto como batalhador. Trabalha em serviço de alto-falante, reforma fogões, é vendedor e exerce diversas atividades. Dono de uma das vozes mais bonitas do rádio, preferiu, contudo, apresentar programas identificados "com o pesssoal mais simples", de acordo com suas próprias palavras. Arrimo de família, aprendeu a lutar pela vida desde cedo. Esses e outros fatores, aliados ao carisma pessoal, fizeram com que caísse na graça do povo. Lançado na política, o ex-radialista que insiste em se dizer "homem humilde" desponta como a principal estrela na disputa pela vereança municipal.

José Fernandes dos Santos diz que, na Câmara, pretende ser principalmente elemento de ligação entre o povo e as autoridades da administração municipal. Assim, buscando no povo seus problemas, ele acredita que terá condições de lutar por problemas que, realmente, afetam o meio social. A linguagem que o povo entende ele já aprendeu a falar, e também escutar.

Sociedade Comercial Ltda

— Ferragens —

Materiais de construção em geral Rua Goiás, 242

Fone: 671-1242

Paracatu - MG

Higiene e cordialidade no mesmo sanduíche!

Panificadora Forno Ltda.

Pães, roscas, biscoitos, mistos, hanburger, e lanches de vários tipos, produtos de mercearia

Venha conhecer os nossos produtos. Melhor preço e melhor atendimento

Rua Goiás, 457 (esquina com av. Deputado Quintino Vagas).

DROGARIA SANTIAGO

De

Antonio Olar Campos

Vendas por Atacado e Varejo pelos Menores Preços da Praça

R. Dr. Sergio Ulhôa, 135 - Tel.: 671-1143 - Paracatu - Minas Gerais

ENGEPA

Engenharia Paracatu Ltda.

Jaime Gonçalves Torres

Jueli Cardoso Jordão

Serviços Gerais Arquitetura Engenharia, Urbanização.
Instalações.
Cálculo Estrutural.
Serviços Diversos de Topografia.
Aluguel de Equipe de TOPOGRAFIA.
Locação Equipamentos.
Medição de Terras.
Estudo e projetos de Barragens para irrigação e drenagens.
OBS: Cálculos feitos com Mini Computador Programável, Possibilitando Precisão, Rapidez e - Economia para o Cliente.

Rua Manoel Caetano 107

Fone: 671-1850 Paracatu, MG.

Trabalhamos em outros Estados

EDITAL

A Associação Atlética Banco do Brasil — Paracatu comunica que se acha aberta a recepção de propostas para licitação de sua sede social e respectivas benfeitorias, situada à Avenida Deputado Quintino Vargas, s/n, nesta cidade.

As propostas deverão ser enviadas em envelope fechado, para AABB-Paracatu (MG), aos cuidados do Sr. Fabiano Gonçalves Ulhoa, Av. Dep. Quintino Vargas, 261, Paracatu (MG), até 22.10.82.

Reserva-se à Associação o direito de, em caso de nenhuma das propostas atingir o preço mínimo desejado, considerar sem efeito todas as ofertas apresentadas.

Paracatu (MG), 22 de setembro de 1982
P/ASSOCIAÇÃO ATLÉTICA BANCO DO BRASIL

A Jovem Lar

A loja que compra dos mais conceituados fabricantes do País.
Oferece o melhor preço e a melhor qualidade em móveis e eletrodomésticos.
Quem compra na Jovem Lar sai sempre ganhando.
Seis grandes Lojas para melhor servir: 2 em Paracatu, 2 em Cristalina, uma em Vazante e uma em Unaí.

Fundo Oliveira Mello/Enc. 08/Acervo Arquivo Público de Paracatu

SOCIAIS

EXPLICAÇÃO

Muita gente tem reclamado da falta de divulgação de algumas festas e outros acontecimentos sociais do gênero. Mas é bom lembrar que uma das normas de educação reza que não devemos ir a locais se não fomos convidados para isso. Portanto, como é que esta coluna poderia cobrir determinado acontecimento se seus autores não estavam lá? E como é que poderiam estar, se não foram convidados? Fica aí a explicação para algumas pessoas que têm reclamado, às vezes injustamente.

Destaques

HÉLDER e Ivete sobem ao altar dia 9 de outubro próximo. A cerimônia religiosa está marcada para as 17h30, na Matriz de Santo Antônio./// *UM MOMENTO* de carinho no encerramento da Semana da Comunidade: os promotores do acontecimento cantaram Parabéns para o prefeito Almir Alaor Porto Adjuto que aniversariava naquela data. O encerramento ocorreu no dia 24 passado./// *E POR FALAR* em Semana da Comunidade, vale a pena ressaltar o bom desempenho da 16ª Delegacia Regional de Ensino, Mobral, Prefeitura e Instituto Nacional de Assistência ao Estudante durante o evento. A organização foi nota dez./// *QUEM ANIVERSARIOU* dia 25 foi o garoto Márcio, filho do casal Pedro (Lourdes) Andrade, que receberam os amigos em grande estilo./// *A PRIMAVERA* começou e já tem a sua rainha. É a garota Eleuza, eleita em festa realizada recentemente no Colégio Dom Elizeu./// *O BARZINHO* Varandas continua sendo o ponto de encontro da geração jovem, com Humberto e sua equipe dando o recado direitinho./// *O ADVOGADO* Max Botelho Victor Rodrigues está dando um giro pela Europa. Ele já visitou diversos países do Velho Continente, e agora está conhecendo outros e apreciando a vida do outro lado do Oceano./// *JÁ O CASAL* David (Lourdes) Brochado optou pelas praias brasileiras para gozarem suas férias. Acompanhados de dona Lídia, Benvinda e Luciana, eles estão curtindo uma temporada no litoral brasileiro./// *ROMEU* Salgado, repórter fotográfico do *JP* dá a dica: dia 27 passado, aniversariou a garota Elisa Batista.

O dinheiro que você precisa está na Crefisul.

CREFISUL: Crédito Financiamentos e Investimentos "Se seu problema for dinheiro, o problema já é nosso". Financiamos: Caminhões, Tratores, Carros e Motos. Crédito Pessoal em 12 meses, plano pessoal para fazendeiros e temos também a melhor aplicação para seu dinheiro: CDB, RDB e Letras de Câmbio. Procure-nos hoje ainda. CREFISUL: Novo endereço: Av. Quintino Vargas, 111, em frente à Caixa Econômica Estadual —Fone: 671-2215. PTU-MG.

Lembrete para

...HEITOR E MARQUINHOS: a chance de gravar agora é muito oportuna. Apesar do talento de vocês e de todos os integrantes do "Sertões e Veredas", esse tipo de oportunidade não surge para qualquer um, a qualquer hora. Se a chance está diante de vocês, agarrem-se a ela. Paracatu espera muito dos seus poetas/cantores.

...OS PARTIDOS POLÍTICOS: o eleitor brasileiro sabe votar, e muito bem. Só que a cédula eleitoral oficial complicou demais o processo. Antes de derramar promessas ou formular críticas, é necessário esclarecer o eleitor a respeito da nova cédula, evitando uma chuva de votos nulos em 15 de novembro.

...OS LEITORES: a reportagam sobre o problema de cães vadios em nossas ruas compromete o aspecto urbanístico da cidade e coloca em risco as pessoas. Cada um deve procurar dar a sua colaboração para que Paracatu não continue apresentado esse cartão de visita pouco recomendável.

...A EMATER: a feira livre vai, aos poucos, oferecendo menos para o público consumidor. Se a Emater, dona de um "know-how" invejável nesse setor, não indicar o caminho, pode ser que o público seja privado de um benefício tão importante.

...A CEMIG: volta e meia, pequenas interrupções de luz são registradas na cidade. Isso não ocorria frequentemente, mas passou a ser verificado quase todos os dias. A Cemig tem uma boa imagem, mas que pode ser comprometida pelas trevas repentinas, embora passageiras.

...AS PROFESSORAS: a 16ª Delegacia de Ensino está recebendo inscrições para habilitação ao magistério, dentro do programa LOGOS II. Exige-se idade mínima de 19 anos, escolaridade de primeiro grau completo e condição de estar na regência de classe (primeira a quarta séries) do primeiro grau. Para quem não tem diploma de habilitação, esta é, realmente, uma grande chance.

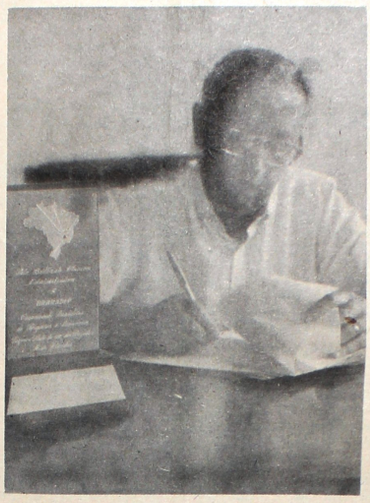

DOIS CASAMENTOS marcaram o fim-de-semana passado. No sábado, uniram-se João Tavares da Silva, o popular "Cleomir", e Maria de Jesus, (foto) em cerimônia realizada na Matriz de Santo Antonio. No mesmo dia, e no mesmo local, contraíram núpcias Luís Fernando e Rosângela (Zinha).

PESSOAL DO PMDB alegre com duas festas. Dia 27 passado, aniversariou a sra. Rosângela, esposa do vereador Virgílio Severino Maciel Filho. No dia 29, soprou velinhas Miguel Ferreira Albernaz, candidato a vereador pelo PMDB, que recebeu os amigos para a comemoração.

O PREFEITO ALMIR Alaor Porto Adjuto recebeu recentemente o troféu que o destaca como um dos 70 mais atuantes do Estado, conforme noticiou o *JP* na sua primeira edição. O título foi concedido pela OBRADEP-Organização Brasileira de Pesquisas e Promoções ao chefe do Executivo "pela brilhante administração". O troféu foi entregue em solenidade realizada no dia 2 passado em Belo Horizonte.

Acontecimentos

FOI INAUGURADO recentemente o barzinho "Varandas", na praça do Rosário. Logo de início, o barzinho passou a ser o ponto de encontro da geração jovem de Paracatu. Humberto e sua turma dando o recado direitinho./// **O MÊS DE SETEMBRO** marca, dentre outras coisas, o aniversário da família de nosso amigo Sebastião André (Tatão). No dia da Independência, ele emplaca nova idade. No dia primeiro, Vanezza soprou velinhas, e Joaquim Humberto estréia idade nova no dia 22 próximo./// **NASCEU DANIELLE**, filha do casal David (Etelvina) Palazzo Ribeiro. Os jovens pais alimentam toda a felicidade do mundo com a chegada da primeira filha. Igual sentimento experimentam Aloísio Gonçalves e Aparecida, agora pais do robusto garoto Leonardo.

O GRUPO AGRESTE, um dos grandes defensores da Música Popular Brasileira, poderá realizar "shows" em Paracatu. O conjunto vem executando um trabalho bem recebido pela crítica, e deverá manter contatos com instituições de promoção artísticas da cidade com vistas a apresentações aqui. A propósito, uma das faixas do último LP do Agreste é de autoria do poeta Fernando Rubinger, filho de Paracatu. Caso os contatos cheguem a um bom entendimento, a população local será brindado com um espetáculo à altura da cultura popular regional./// **A VILA MARIANA** dispõe agora de escola para crianças na idade pré-escolar. O Mobral inaugurou naquele bairro, dia 16 passado, mais um núcleo desse tipo.

Coisas da Cidade

A Rádio Juriti está de equipamento novo. Agora funcionando no prédio do antigo Cine Santo Antônio, e com a nova aparelhagem, ela está pronta para oferecer ao ouvinte de Paracatu uma boa programação.

Existem coisas que marcam. O fato de "Zezão", dono do açougue que leva o seu nome, ter cortado grande peixe para vender a cabeça para um ancião que não podia comprar outra coisa foi uma delas. Bola branca para o boa praça Zezão.

O Amoreira Esporte Clube está com um plantel novo. Aloísio Gonçalves, um dos dirigentes do clube, aposta firme no futuro dos garotos.

Falando em futebol, vale lembrar que David Brochado assumiu a presidência do Santana e vem desenvolvendo um bom trabalho, tentando recuperar os arranhões verificados no prestígio do tradicional esquadrão rubro.

UMA MENSAGEM

O presidente do J.U.C. (Jovens Unificados em Cristo), Marcos Ribeiro, convida a todos os jovens cristalinenses a participarem das reuniões do J.U.C. que se realisam todos os Domingos às 10:00h na Igreja Nossa Senhora de Fátima. Segundo ele, "nestas reuniões, você poderá contar com um grande número de amigos sinceros que estão sempre trabalhando, lutando, orando e unindo com o amor de Cristo. O J.U.C. é uma opção a mais em sua vida, participe".

CRISTO

Há sempre uma esperança para se encontrar com alguém. Mesmo que a tua vida lhe pareça vasia, angustiada, insegura...

Basta que olhes para dentro de ti mesmo e verás que não é tão difícil assim.

Este alguém está a lhe acompanhar em toda a sua caminhada. Ele fas questão de estar a seu lado: no seu sorriso animador ou na sua lágrima desesperadora; na sua saúde robusta ou na sua infelicidade total; na sua fortalesa prodigiosa ou na sua fraquesa insuportável!

Afinal Ele sofreu como nenhum outro, sofreu para provar o quanto te ama, foi capas de dar a Vida por você __ Morreu para te salvar!

Agora Ele está dentro de você e espera o seu despertar para um diálogo amigo e sincero contigo.

Sorria! Jesus Cristo te ama __ Ele vive bem dentro do seu interior __ basta que você O descubra!

Marcos Ribeiro __ J.U.C.

Mais conforto em seu lar

Móveis

Jóia Lar

—MÓVEIS E ELETRODOMÉSTICOS—

Melhores preços, melhores condições. Em síntese, a melhor opção!

Rua Joaquim Murtinho, 134. Fone: 671-1274

RÁDIO DIFUSORA SERRA DOS CRISTAIS

ZYH-773 - FREQÜÊNCIA - 1470 Khz - POTÊNCIA - 1000 WATTS

RUA KISLEU MACIEL N.º 113 — CRISTALINA — GO — FONE: 622-1078

RDSC

18 HORAS NO AR — DAS 06:00 AS 24:00 DE SEGUNDA A DOMINGO

— PROGRAMAÇÃO —

SERTANEJO AO VIVO
NOTICIÁRIO
MUSICA PARA QUEM GOSTA DE SONHAR
SERESTEIRO DE CRISTAL
MUSICAS ROMANTICAS
E MUITOS OUTROS TODOS PARA SEU APURADO BOM GOSTO

MANTENHA SEMPRE O SEU RÁDIO LIGADO.

Fundo Oliveira Mello/Enc. 08/Acervo Arquivo Público de Paracatu

Agredido com cinco facadas

Vítima de cinco facadas, deu entrada no Hospital SESP dia 05 passado o lavrador Floriano Alves Viana de Souza. Ele foi esfaqueado por Heitor Antônio de Barros, com quem bebera minutos antes, em estabelecimento comercial de Antônio André, na Fazenda Morro Agudo. Floriano foi socorrido por moradores daquela localidade e conduzido ao hospital, onde o policial de plantão registrou o fato para que a PM proceda às apurações.

O incidente envolvendo os dois lavradores ocorreu da seguinte forma: Floriano e Heitor ingeriram bebida alcóolica. Posteriormente, deixaram o estabelecimento tomando rumo ignorado, sem que ninguém pudesse prever que haveria a tentativa de homicídio.

Pouco depois, Floriano retornou ao estabelecimento, esfaqueado e dizendo ter sido o seu companheiro o autor das facadas. No hospital, constatou-se que ele levou cinco facadas, sendo uma no peito direito, uma do lado esquerdo do pescoço, outra abaixo do braço esquerdo e mais duas no braço esquerdo. Apesar disso, não morreu. O agressor abandonou o local do crime, e a polícia está no seu encalço.

Rapaz é espancado por mulheres: "Ferro Velho"

A casa de meretrício conhecida como "Ferro Velho", localizada nas imediações do cemitério local, continua dando problemas para a polícia. No dia 19 passado, mais uma ocorrência foi registrada no bordel. Jovenil Augusto sendo preso, depois de ter sido espancado e ferido pelas mulheres que vivem naquele lugar.

Segundo informações da polícia, as meretrizes não gostaram do abuso cometido por Jovenil. Investiram contra o visitante que, no final da confusão, apresentava cortes numa das orelhas e no pescoço. A Polícia foi chamada ao local e prendeu o visitante, levando-o primeiro ao hospital para que fosse socorrido. Jovenil já esteve envolvido em outras ocorrências policiais.

Caso do patrulheiro ainda é mistério

No dia 1º de setembro deste ano, Moisés Galdino de Paula, patrulheiro da Polícia Rodoviária Federal, deixou sua residência, no bairro Bela Vista, para vistorias em construção de sua propriedade, no Alto do Córrego. E desapareceu. Por nove dias consecutivos, Paracatu viveu a expectativa de capítulos de uma novela envolta em mistério, até que o corpo do patrulheiro veio a ser encontrado em estado de putrefação, dia 9 passado, nas proximidades do Posto das Sombras. Estava encerrado o capítulo da novela. Só que, aparecendo o cadáver, apareceu também o início de outro capítulo: houve assassinato ou não?

Segundo o delegado Waltamir Pereira, a polícia está intrigada com um detalhe: não possuindo carro, como é que o patrulheiro seria encontrado a cerca de 40 quilômetros da cidade? O laudo médico apresentado por técnicos de Belo Horizonte não foi suficiente para esclarecer o caso. O cadáver estava em estado de putrefação avançada, dificultando o trabalho e eliminando possíveis vestígios. De qualquer forma, ele conclui que não houve sinal de projétil, não foi encontrada qualquer espécie de fratura, inclusive do crânio. Resta então a indagação: e as possibilidades de envenenamento? Se a morte foi natural, por que o cadáver foi parar tão longe?

Com base nesses questionamentos é que a polícia busca até hoje uma solução para o caso do patrulheiro. Seu trabalho consiste em checar pistas e ouvir testemunhas abordadas quando do desaparecimento de Moisés Galdino. No desenrolar do caso, aparecem pessoas e situações. Investigar até que ponto esses dois fatores possam levar à elucidação do caso é o quebra-cabeça do delegado Waltamir Pereira. De antemão, ele sabe que um dos mais fortes instrumentos de que dispunha não funcionará: o laudo (há a possibilidade de novos exames serem feitos) não terá qualquer valor, já que não chegou a uma conclusão.

Incêndio criminoso provoca duas mortes

JOÃO PINHEIRO — A cidade foi sacudida nas primeiras horas do dia 4 de setembro, quando explosão provocou incêndio de grandes proporções na loja de discos "Musilar", situada no centro da cidade. As chamas foram tão intensas que atingiram também a Loja Silva e o Açougue Silva, nas suas imediações, indo, finalmente, a uma residência vizinha. No final da história, o sinistro apresentou duas vítimas fatais, e as investigações policiais levaram a uma certeza: o incêndio foi criminoso, e programado pelo próprio dono da casa de discos, Jeremias Pereira de Castro.

Segundo informações da Polícia Militar, Jeremias Pereira de Castro retirou grande parte das mercadorias existentes na "Musilar", levando tudo para Unaí. Posteriormente, fez com que as chamas engolissem o estabelecimento, após o que receberia o dinheiro do seguro. Só que a trama urdida foi descoberta, e o incêndio criminoso já produzira vítimas. Ao atingir a residência ao lado da loja, o fogo provocou a morte de Eunice Vanilde da Silva 17 anos e Olavina Caetano de Jesus, 47 anos, que dormiam na residência.

No momento da explosão, correram ao local os soldados Salvador Borges e Eduardo Souza. Juntamente com um popular, Gabriel Tomaz dos Santos, 47 anos, eles tentaram conter o fogo. Gabriel sofreu queimaduras, e foi internado no hospital local.

Já no dia seguinte, a polícia começaria as investigações que levariam à conclusão de que o incêndio fora criminoso. Um vizinho da loja, Odair Assis da Silva, informou que havia chegado em casa pouco antes do incêndio, e vira pessoa com um galão no local, supondo-se tratar de combustível. O desenrolar do caso apresentou como resultado final o fato de que Jeremias Pereira de Castro fora o autor do crime. Ele já confessou, foi preso em Paracatu e já está em João Pinheiro, onde deverá responder a processo na Justiça Criminal.

PARA VEREADOR
MIGUEL FERREIRA ALBERNAZ Nº5620

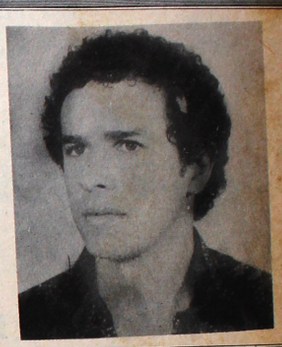

VAMOS RETOMAR O PROGRESSO
PMDB

JUSTIÇA ELEITORAL — MINAS GERAIS — 192.ª ZONA ELEITORAL
EDITAL DE NOMEAÇÃO DOS MEMBROS DAS MESAS RECEPTORAS

O DOUTOR RAFAEL AFONSO DE ANDRADE LEITE, JUIZ ELEITORAL SUBSTITUTO DESTA 192.ª ZONA ELEITORAL DE PARACATU, ESTADO DE MINAS GERAIS, NA FORMA DA LEI, ETC...

FAZ SABER aos que o presente Edital virem ou dele conhecimento tiverem que, nomeou para membros das mesas receptoras de votos, para as eleições de 15 de novembro de 1982, os seguintes eleitores:

PARACATU

1.ª SEÇÃO — GINÁSIO ADELMAR NEIVA

Presidente — Assis Taveira
1.º Mesário — José Carlos Canedo
2.º Mesário — Neli Mendes Nascimento
1.º Secretário — Mariza de Lourdes Araujo Ferreira
2.º Secretário — Dinorá Mendes Nascimento
Suplente — Maria Celicdia de Macedo

2.ª SEÇÃO — GINÁSIO ADELMAR NEIVA

Presidente — José Emilio Leite
1.º Mesário — Mirian das Neves Martins
2.º Mesário — Elza Antonio da Silva
1.º Secretário — Lácia Aparecida Ulhoa Bijos
2.º Secretário — Margarete Roquete Melo
Suplente — Maria Lucia Santana da Silva

3.ª SEÇÃO — GINÁSIO ADELMAR NEIVA

Presidente — Jaime Gonçalves Torres
1.º Mesário — Claudia Tereza Mendes Nascimento
2.º Mesário — Nadir Andrade
1.º Secretário — Enilia Guimarães Lisboa
2.º Secretário — Antonio Bernardino de Freitas
Suplente — Amintas Alves Ferreira

4.ª SEÇÃO — GINÁSIO ADELMAR NEIVA

Presidente — Rodolfo de Oliveira Melo
1.º Mesário — Floriano Teixeira Machado
2.º Mesário — José Elias Monteiro dos Santos
1.º Secretário — Deró Roriz Meireles
2.º Secretário — Djalma Moreira da Silva
Suplente — Arenos Machado de Oliveira

5.ª SEÇÃO — GINÁSIO ADELMAR NEIVA

Presidente — Samuel Bianchi Netto
1.º Mesário — Grecimara Aparecida Martins Botelho
2.º Mesário — Barbara Maria Barroca
1.º Secretário — Edna Campos André
2.º Secretário — Lucilia Oliveira Campos
Suplente — Maria do Carmo Teixeira Araújo

6.ª SEÇÃO — ESCOLA ESTADUAL AFONSO ARINOS

Presidente — Joaquim Moura Santiago Neto
1.º Mesário — Maria Irene Tolentino
2.º Mesário — Gilmar Cruz Drebis
1.º Secretário — Angela Maria Gomes dos Santos
2.º Secretário — Osvaldo Neto Siqueira
Suplente — Neli Maria da Silva Fonseca

7.ª SEÇÃO — ESCOLA ESTADUAL AFONSO ARINOS

Presidente — José Luiz de Ulhoa Santana
1.º Mesário — Maria Conceição Rezende
2.º Mesário — Maria Conceição Mendes Santiago
1.º Secretário — Maria Lúcia Soter Faria
2.º Secretário — Leila Maria Anjos Franco
Suplente — Andy Consuelo Novelino Araujo

8.ª SEÇÃO — ESCOLA ESTADUAL AFONSO ARINOS

Presidente — Braz Bento Martins
1.º Mesário — Jair Silva Pereira
2.º Mesário — Maria Silvia Batista de Oliveira
1.º Secretário — Maria Aparecida de Melo Peres
2.º Secretário — Maria Aureliana Monteiro da Silva
Suplente — Astivaldo Borges Rocha

9.ª SEÇÃO — ESCOLA ESTADUAL AFONSO ARINOS

Presidente — Silvio Pereira Lima
1.º Mesário — Maria de Lourdes da Silva
2.º Mesário — Faustino Barata
1.º Secretário — Maria Aparecida Silva Pereira
2.º Secretário — Eptácio Cardoso Naves
Suplente — Carlos Damasceno Oliveira

10.ª SEÇÃO — ESCOLA ESTADUAL AFONSO ARINOS

Presidente — Rosileno Hormidas Ulhoa
1.º Mesário — Maria Gonçalves Araujo
2.º Mesário — Antonio Joaquim de Morais
1.º Secretário — Marcos Silva Neiva
2.º Secretário — Osmar Rodrigues Diniz
Suplente — José Maria Teixeira Araujo

11.ª SEÇÃO — DER

Presidente — Lucio Gonçalves de Carvalho
1.º Mesário — Lais Adjuto Botelho
2.º Mesário — Maria Adélia Santiago Ferreira
1.º Secretário — Marisia Soares Silva
2.º Secretário — Simone do Carmo da Silva Neiva
Suplente — Rogério de Melo Franco

12.ª SEÇÃO — DNER

Presidente — Waldir Landim
1.º Mesário — Marilene Batista de Oliveira
2.º Mesário — Joaquim Rosário Neiva
1.º Secretário — Maria do Nascimento Carvalho
2.º Secretário — Zulmiro Bento Martins
Suplente — Maria de Fátima Ribeiro Silva

13.ª SEÇÃO — ESCOLA ESTADUAL TEMÍSTOCLES ROCHA

Presidente — Anibal Figueiredo
1.º Mesário — Job Adjuto Botelho
2.º Mesário — Yermack Batista Tormim
1.º Secretário — Maria Rita Gonzaga dos Santos
2.º Secretário — Aluisio Torres Brochado
Suplente — Aladim Teixeira Borges

14.ª SEÇÃO — ESCOLA ESTADUAL JOSINO NEIVA — DNER

Presidente — Agnaldo Souza Landim
1.º Mesário — Carlos José Borges
2.º Mesário — Silvio Ramos Ferreira
1.º Secretário — Ida Martins de Melo
2.º Secretário — Niso de Faria Pereira
Suplente — Shirley de Fátima Elias Machado

15.ª SEÇÃO — DER

Presidente — Marcia Roriz Meireles
1.º Mesário — Agnaldo Teixeira de Oliveira
2.º Mesário — Alaor Oliveira Barreiros
1.º Secretário — Aleixo Vieira Gomes
2.º Secretário — Maria das Graças Rubinger Rocha
Suplente — Josué Vidal de Ataide

16.ª SEÇÃO — DER

Presidente — Pedro Martins Vasconcelos
1.º Mesário — Maria Guilhermina Nazareth Ricardo Pereira
2.º Mesário — João Benedito Soares Santana
1.º Secretário — Maria de Fátima Melo
2.º Secretário — Núbia Aparecida Rubinger Rocha
Suplente — Nilton Botelho

17.ª SEÇÃO — DER

Presidente — Ana Maria Joaquim Morais
1.º Mesário — Vera Maria Borges
2.º Mesário — Lourival de Araujo Caldas Filho
1.º Secretário — Maria Aparecida Silva
2.º Secretário — Selene de Fátima
Suplente — Djalma Damasceno Oliveira

18.ª SEÇÃO — DER

Presidente — Francisco Neto Ferreira Junior
1.º Mesário — Roberto Silva Alves
2.º Mesário — Maria Julieta Neiva
1.º Secretário — Anair Caldas Adjuto Ferreira
2.º Secretário — Maria Lucia Araujo
Suplente — Agda Corrêa Xavier

19.ª SEÇÃO — ESCOLA ESTADUAL JULIA CAMARGO

Presidente — Claudia dos Santos Nunes
1.º Mesário — Geraldo Alves Queiroz
2.º Mesário — Cirano José Ulhoa
1.º Secretário — Aida Gonçalves Carvalho
2.º Secretário — Lavoisier Wagner Albernaz
Suplente — Maria Ramos Ferreira

20.ª SEÇÃO — ESCOLA ESTADUAL JULIA CAMARGO

Presidente — Ercilio Lameu Moreira
1.º Mesário — Antonio Botelho Neiva
2.º Mesário — Geraldo Duarte Guimarães
1.º Secretário — Cibele Maria Pinto
2.º Secretário — Regina Anconi Lisboa
Suplente — Celeide Aparecida Movelino

21.ª SEÇÃO — COLÉGIO DON ELIZEU

Presidente — Eduardo Antonio Borges
1.º Mesário — Angela da Paixão Melo Peres
2.º Mesário — Luiza da Silva Pereira
1.º Secretário — Nô-é Rosa de Lima
2.º Secretário — Adélia Reis Calçado
Suplente — Vera Lucia Pereira Rueda

22.ª SEÇÃO — CINE SANTO ANTONIO

Presidente — Benedito Décimo de Castro
1.º Mesário — Cleusa Maria Silva
2.º Mesário — Maria Paixão Silva Neiva
1.º Secretário — Tania Andrade Gonçalves
2.º Secretário — Mario Jordão
Suplente — Ari Franz Alves Ferreira

23.ª SEÇÃO — ESCOLA ESTADUAL AFONSO ARINOS

Presidente — Orlando Marins de Oliveira
1.º Mesário — Walcir José de Souza
2.º Mesário — Eliane Mendes Nascimento
1.º Secretário — Nilza de Melo Monteiro
2.º Secretário — Carlos Felix de Oliveira
Suplente — Wadi José Ulhoa

24.ª SEÇÃO — ESCOLA ESTADUAL DON SERAFIM

Presidente — Breno Vieira Cordeiro
1.º Mesário — Diva Menhô Mascarenhas
2.º Mesário — Rogério Souto
1.º Secretário — Doraci Moisés Gomes
2.º Secretário — Adelina Botelho
Suplente — Darci da Silva Neiva

25.ª SEÇÃO — ESCOLA ESTADUAL DON SERAFIM

Presidente — Eva Conceição Souza Quintão
1.º Mesário — Leni Fernandes Viana
2.º Mesário — Danilo Santana Guimarães
1.º Secretário — Aldina C. Figueiredo Cunha
2.º Secretário — Eneide Fonseca Adjuto
Suplente — Benedito da Silva Pereira

26.ª SEÇÃO — ESCOLA ESTADUAL DON SERAFIM

Presidente — Pedro Mauro Magalhães
1.º Mesário — Delano Mendes Nascimento
2.º Mesário — Roosevete Almeida e Silva
1.º Secretário — Zeneide Gonçalves Silva
2.º Secretário — Mercia Neiva Caetano de Souza
Suplente — Redelvin Cruz Ferreira

27.ª SEÇÃO — ESCOLA ESTADUAL DON SERAFIM

Presidente — Antonio Porto Neiva
1.º Mesário — Evani Fonseca Adjuto
2.º Mesário — Dacia Damasceno Oliveira
1.º Secretário — Antonia Lopes dos Santos
2.º Secretário — Jesuita Teodoro Guimarães
Suplente — Eliane dos Santos

28.ª SEÇÃO — ESCOLA ESTADUAL DR. SERGIO ULHOA

Presidente — Paulo de Souza Porto
1.º Mesário — Bruno Lepesqueur Simplicio
2.º Mesário — Mário Faria Pereira
1.º Secretário — Clélia da Silva Neiva
2.º Secretário — Celestina Souza Santana
Suplente — Antonio Lino André

29.ª SEÇÃO — ESCOLA ESTADUAL DR. SERGIO ULHOA

Presidente — Cesar Dias de Castro
1.º Mesário — Fatima Aparecida Alves Pimenta
2.º Mesário — Sandra Malba Ferreira
1.º Secretário — Edgar Antonio da Silva Neiva
2.º Secretário — Regina Gonçalves Carvalho
Suplente — Beatriz Landim Carvalho

30.ª SEÇÃO — ESCOLA ESTADUAL DR. SERGIO ULHOA

Presidente — Antono Arquimedes Borges Oliveira
1.º Mesário — José Mauricio Borges
2.º Mesário — José Faria Junior
1.º Secretário — Julia Carlota Xavier
2.º Secretário — Edmar Lemes de Souza
Suplente — Inácio Garcia

31.ª SEÇÃO — ESCOLA ESTADUAL DR. SERGIO ULHOA

Presidente — Gastão Pereira Filho
1.º Mesário — Antonio Araujo Filho
2.º Mesário — Romeu Ferreira Albernaz
1.º Secretário — Mônica Carvalho Neto
2.º Secretário — Gilvan Barbosa Lima
Suplente — Marcone Silva Gama

32.ª SEÇÃO — GINÁSIO ANTONIO CARLOS

Presidente — Carmelo André
1.º Mesário — Helena da Silva Landim
2.º Mesário — Salvador Costa
1.º Secretário — Edvard Araujo Caldas
2.º Secretário — Maria Abadia Coelho Guimarães
Suplente — Maria do Carmo Lourenço

33.ª SEÇÃO — GINÁSIO ANTONIO CARLOS

Presidente — Tarquinio Carneiro
1.º Mesário — Athos Botelho
2.º Mesário — Viviano Gonçalves da Silva
1.º Secretário — Rogério Alves Corrêa
2.º Secretário — Giovanni Neiva Batista
Suplente — José Henrique Cardoso

34.ª SEÇÃO — GINÁSIO ANTONIO CARLOS

Presidente — Jonas Gomes
1.º Mesário — Decio Pereira Gonçalves
2.º Mesário — Elaine Aparecida da Silva
1.º Secretário — Luciene Antonio Pereira
2.º Secretário — Divino de Sá Guimarães
Suplente — Gislene Oliveira Barbosa

35.ª SEÇÃO — GINÁSIO ANTONIO CARLOS

Presidente — João Jesus Macedo
1.º Mesário — Jussara Borges de Oliveira
2.º Mesário — David Porto Rabelo
1.º Secretário — Nubia Faria
2.º Secretário — Helena Honório Silva
Suplente — José Morais Leite

36.ª SEÇÃO — AUTOMÓVEL CLUBE

Presidente — Pedro Lisboa Faria
1.º Mesário — Milton Moreira da Silva
2.º Mesário — Rosanya Roque Guimarães
1.º Secretário — Valdeci Mendes
2.º Secretário — Mônica Evangelista Souza
Suplente — Bernadete Neiva Caetano de Souza

37.ª SEÇÃO — AUTOMÓVEL CLUBE

Presidente — Anastácio Barnabé Costa
1.º Mesário — José Gonçalves de Araujo
2.º Mesário — Antonio Silvio Teixeira de Melo
1.º Secretário — Argus Delfin Ferreira
2.º Secretário — Ismaria Gonçalves Silva
Suplente — Nanci Faria

38.ª SEÇÃO — DER

Presidente — Antonio Francisco Pereira
1.º Mesário — Regina Célia Cesário da Cunha
2.º Mesário — Pedro Francisco de Andrade
1.º Secretário — Sumaia Maria Jorão Caldas
2.º Secretário — Wilson Mota Fernandes
Suplente — Maria Pereira Araujo

39.ª SEÇÃO — PREFEITURA MUNICIPAL

Presidente — Ruy Costa Ulhoa
1.º Mesário — Pio Fernandes Filho
2.º Mesário — Roberto Batista de Oliveira
1.º Secretário — Maria Aparecida Cardoso dos Santos
2.º Secretário — Divino Bartolomeu de Oliveira
Suplente — Simone Balbino da Silva

40.ª SEÇÃO — PREFEITURA MUNCIPAL

Presidente — Rogério Neto
1.º Mesário — Maria Teotonio de Oliveira Melo
2.º Mesário — Aparecida Geralda de Oliveira
1.º Secretário — Maria Conceição Ribeiro
2.º Secretário — Américo Faria Filho
Suplente — Vanilda Cunha

41.ª SEÇÃO — PREFEITURA MUNICIPAL

Presidente — Mário Porto Araujo
1.º Mesário — Roberto Rabelo de Souza
2.º Mesário — Gislene Peres de Quinta
1.º Secretário — Lucy Silva Machado
2.º Secretário — Lourenço Borges de Lima
Suplente — José da Costa Pinheiro Neto

42.ª SEÇÃO — PREFEITURA MUNICIPAL

Presidente — Antonio Lemos do Prado Junior
1.º Mesário — Maria Zelia da Silva Couto
2.º Mesário — Marina da Costa Pinheiro
1.º Secretário — Maria Efigênia Carneiro Torres
2.º Secretário — Jonas Lisboa
Suplente — Maria Gorete Lopes

43.ª SEÇÃO — GRUPO ESCOLAR LEONOR VICTOR RODRIGUES

Presidente — Joaquim André Sobrinho
1.º Mesário — Tânia Maria Pimentel Ulhoa
2.º Mesário — Maria do Carmo Ferreira Silva
1.º Secretário — Valdete Pereira Mundim
2.º Secretário — Benedita Antonia da Silva
Suplente — Orlando Alvares da Silva Campos

44.ª SEÇÃO — INSTITUTO NACIONAL DA ALIMENTAÇÃO ESCOLAR

Presidente — Décius Cartela Ferreira
1.º Mesário — José de Paula Martins
2.º Mesário — Melise Cardoso
1.º Secretário — Sandra Maria Goulart
2.º Secretário — Rosilene Gonçalves de Carvalho
Suplente — Neusa Pimentel Barbosa

45.ª SEÇÃO — ESCOLA ESTADUAL JULIA CAMARGO

Presidente — Claudio Pereira Gonçalves
1.º Mesário — Antonio Rocha Borges
2.º Mesário — Edna Aparecida Soares Lanhoso
1.º Secretário — Fátima Muniz Vasconcelos
2.º Secretário — Rosângela Aparecida Lourenço
Suplente — Cristina Vieira Diniz

46.ª SEÇÃO — ESCOLA ESTADUAL JULIA CAMARGO

Presidente — Jesner Pinheiro da Cunha
1.º Mesário — Cinara Silva Barbosa
2.º Mesário — Gislene de Fátima de Maciel
1.º Secretário — Maria Tereza da Costa
2.º Secretário — José Vicente Peres
Suplente — Lourdes Aparecida Rodrigues Galvão

47.ª SEÇÃO — GINÁSIO ANTONIO CARLOS

Presidente — Palmério Pedro da Costa
1.º Mesário — Robéria Silva Costa
2.º Mesário — Maria Lucia Cardoso da Mota
1.º Secretário — Sulamita Pires de Oliveira
2.º Secretário — Vani Imaculada Ribeiro
Suplente — Maria Sandra Ramos de Oliveira

48.ª SEÇÃO — ESCOLA ESTADUAL JULIA CAMARGO

Presidente — Mariza Macedo Roriza Diniz
1.º Mesário — Ana Regina Neiva Caetano de Souza
2.º Mesário — Lucy Ferreira Franco
1.º Secretário — Maria Lucia Borges de Oliveira
2.º Secretário — Mirian Vidal de Ataide
Suplente — Rogério Tirone Pinheiro Mariano

49.ª SEÇÃO — ESCOLA ESTADUAL DR. SERGIO ULHOA

Presidente — Benedito Gonçalves de Carvalho
1.º Mesário — José Max de Oliveira e Sousa
2.º Mesário — Eleuza Monteiro dos Santos
1.º Secretário — Maria Lucimar Gonçalves
2.º Secretário — Moisés dos Reis
Suplente — Ademir Rodrigues Trindade

50.ª SEÇÃO — DNER

Presidente — Pedro Rabelo de Souza
1.º Mesário — Antonio Carlos Monteiro da Silva
2.º Mesário — Antonio Barbosa de Brito
1.º Secretário — Neusa Faria
2.º Secretário — Antonio Gomes dos Santos
Suplente — Antonio Conceição Soares Lanhoso

51.ª SEÇÃO — DENER

Presidente — Geraldo Pereira de Oliveira Mariz
1.º Mesário — Rosa Maria
2.º Mesário — Renir de Fátima Vasconcelos Souto
1.º Secretário — Maria Benta Correia Andrade
2.º Secretário — Barbara Maria Ulhoa
Suplente — Arlete Araujo Silva

52.ª SEÇÃO — DENER

Presidente — Walter Landin
1.º Mesário — Benedita Jaira Silva
2.º Mesário — Eloisa Terezinha Vieira Souza
1.º Secretário — Mônica Maria Carneiro Araujo
2.º Secretário — Maria Aparecida Faleiros
Suplente — Lucilane Carmo Alves

53.ª SEÇÃO — PREFEITURA MUNICIPAL

Presidente — Wagner Landim
1.º Mesário — Maria de Fátima André
2.º Mesário — Arildo Oliveira
1.º Secretário — Jamir das Graças Borges
2.º Secretário — Marluce Souza Dias
Suplente — Maria Conceição B. Leite

54.ª SEÇÃO — ESCOLA DE ALFABETIZAÇÃO DOS ADULTOS — PARACATUZINHO

Presidente — Aécio Freitas Mundim
1.º Mesário — José Moreira da Silva
2.º Mesário — Paulo Benedito Jordão
1.º Secretário — Gercina Maria Machado
2.º Secretário — Marisete Gonzaga dos Santos
Suplente — Armirio Coelho Guimarães

55.ª SEÇÃO — ESCOLA DE ALFABETIZAÇÃO DOS ADULTOS — PARACATUZINHO

Presidente — Mauro Brochado Adjuto
1.º Mesário — Ana Maria Oliveira Melo
2.º Mesário — Edla Barbosa dos Reis
1.º Secretário — Marialda Caldeira Campos
2.º Secretário — Ruth Francisco Mendes
Suplente — Dugal Francisco de Andrade

56.ª SEÇÃO — ESCOLA ESTADUAL TEMÍSTOCLES ROCHA

Presidente — João Lucas Teixeira
1.º Mesário — Carlindo José Bento
2.º Mesário — Benedito Honorato de Souza
1.º Secretário — Inês Albernaz
2.º Secretário — Ana Maria Novais Pinto
Suplente — Eustáquio das Graças Bonifácio Rodrigues

57.ª SEÇÃO — COLÉGIO DON ELIZEU

Presidente — Abilio Campos S. Filho
1.º Mesário — Rodrigo Botelho Costa
2.º Mesário — Agilberto Batista de Oliveira
1.º Secretário — Aparecida de Fátima Francisco Lobo
2.º Secretário — Delcia Ribeiro Silva
Suplente — Maria Doralice Ribeiro

58.ª SEÇÃO — COLÉGIO DOM ELIZEU

Presidente — Antonio Camilo Andrade Filho
1.º Mesário — Rosani do Amparo Souto
2.º Mesário — Anadir Aparecida da Mota
1.º Secretário — Avani Aparecida de Melo
2.º Secretário — Alósio Reis Queiroz
Suplente — Afonso Rosa Araujo

59.ª SEÇÃO — COLÉGIO DON ELIZEU

Presidente — Felicissimo Gomes de Souza
1.º Mesário — Ruth Aparecida Botelho Miranda
2.º Mesário — Walterson José Silva
1.º Secretário — Regina Borges Jordão
2.º Secretário — Antonio Caetano Araujo Souza
Suplente — Adão Rodrigues

60.ª SEÇÃO — COLÉGIO DON ELIZEU

Presidente — Joel Julio Netto
1.º Mesário — José Manoel da Silva de Jesus
2.º Mesário — Sandra Gomes Calçado
1.º Secretário — Fausto de Sá Guimarães
2.º Secretário — Adauton Souza Gonçalves
Suplente — Sergio Sebastião Alencar

61.ª SEÇÃO — COLÉGIO DON ELIZEU

Presidente — Nádia Angélica da Costa Borges
1.º Mesário — Neila de Oliveira Uchoa
2.º Mesário — Marta Lobo Oliveira
1.º Secretário — Nubia Aparecida Vieira Reis
2.º Secretário — Antonio Fernandes de Oliveira
Suplente — Osvaldo Almeida Junior

62.ª SEÇÃO — ESCOLA ESTADUAL TEMÍSTOCLES ROCHA

Presidente — Adailton Silva
1.º Mesário — Ana de Fátima Silva Peixoto
2.º Mesário — Arnaldo Coelho Piau
1.º Secretário — Zulmira Novais Pinto
2.º Secretário — Angela Maria Cesário da Cunha
Suplente — Oto Ulhoa Pinheiro

63.ª SEÇÃO — ESCOLA ESTADUAL VIRGILIO MELO FRANCO

Presidente — Ruth Martins Gonçalves
1.º Mesário — Anna Cecilia Teixeira
2.º Mesário — Antonio Vicente Lourenço de Lima
1.º Secretário — Catia Batista Tormim Carteia
2.º Secretário — Ruth Rodrigues Monteiro
Suplente — Antonio Francisco da Silva

64.ª SEÇÃO — ESCOLA ESTADUAL VIRGILIO MELO FRANCO

Presidente — Edina Sueli das Dores
1.º Mesário — Virgilina Pereira de Araujo
2.º Mesário — Tarcisia Monteiro Rezende
1.º Secretário — Rosária Roque Guimarães
2.º Secretário — João Benedito Caetano de Oliveira
Suplente — Braulina Bontempo Andrade Taveira

65.ª SEÇÃO — ESCOLA ESTADUAL VIRGILIO MELO FRANCO

Presidente — Afonso Albernaz Santana
1.º Mesário — Celia Maria Rivetti do Bueno
2.º Mesário — Ceni da Silva
1.º Secretário — Cláudio Siqueira
2.º Secretário — Cezarion Pereira de Souza
Suplente — Dacia Joana Gomes Pereira

66.ª SEÇÃO — ESCOLA ESTADUAL VIRGILIO MELO FRANCO

Presidente — Paulo Kleber Adjuto Brochado
1.º Mesário — Denise Alvares da Silva Campos
2.º Mesário — Daniel Botelho Ulhoa
1.º Secretário — Diana Caldas Adjuto Portilho
2.º Secretário — Alberto Gonzaga de Jesus
Suplente — Denise Gonçalves Cruzeiro

67.ª SEÇÃO — ESCOLA ESTADUAL VIRGILIO MELO FRANCO

Presidente — Emi Maria Teixeira Mota Alcântara
1.º Mesário — Edna Cassia Simão
2.º Mesário — Ercilia Andrade Pires
1.º Secretário — Helio Dias Pires
2.º Secretário — Ernane Donizete da Mota
Suplente — Estáquio José Teixeira

E, para que chegue ao conhecimento dos interessados, expedi-se o presente Edital, que será afixado neste Fórum, no lugar de costume. Dado e passado nesta Cidade de Paracatu, Estado de Minas Gerais, aos dezesseis dias do mês de, digo, sete dias do mês de setembro de mil novecentos e oitenta e dois. Eu,..... Escrivão Eleitoral, datilografei e subscrevo.

Rafael Afonso de Andrade Leite
Juiz Eleitoral-Substituto

Fundo Oliveira Mello/Doc. 08/Acervo Arquivo Público de Paracatu

Supervisor diz que Seleção é a esperança

Embora não tenha obtido vitórias significativas, a Seleção de Paracatu que disputa o Campeonato Mineiro de Júniors tem grandes possibilidades de se classificar na sua chave, e é uma esperança para o futebol da cidade futuramente. A opinião é do supervisor da Comissão Técnica do certame na cidade, Severiano do Carmo Alves (Civi).

Com vasta experiência no futebol e conhecimentos solidificados ao longo dos anos em que atua como treinador do Santana Esporte Clube, Civi diz que o futebol praticado pela Seleção local apresenta bom nível técnico. Isso pode ser verificado nas partidas disputadas até o momento, das quais ele diz não ter gostado somente quando o esquadrão jovem local enfrentou a seleção de Patrocínio naquela cidade.

Para ele, os jovens atletas "dão para formar uma boa equipe no futuro. Uma equipe que tenha condições de disputar com times de gabarito". Não descarta, inclusive, a possibilidade de os jovens de hoje virem a formar um time profissional no futuro. A qualidade do futebol que se pratica aqui é boa, o desempenho dos jogadores também. Portanto, tudo leva a crer que, jogando de acordo com certas normas e recebendo orientações, os jogadores da seleção irão progredir muito, sendo a esperança para o futuro do futebol de Paracatu.

Além de Civi, integram a comissão técnica da Seleção de Júniors: Leacir dos Santos Reis (presidente), Eustáquio de Melo (treinador), Carlos Flausino e Gracindo de Moura Brochado (massagistas) e José Vidal de Atayde (roupeiro). Em toda a comissão, prevalece o otimismo de que a Seleção de Paracatu terá condições de obter uma classificação na sua chave, onde disputam também as seleções de Patos de Minas e Patrocínio.

Severiano: Seleção é a esperança para o futuro

Radiografia do nosso futebol

Ednar Alves

A Liga Paracatuense de Esportes, visando a dar continuidade ao desenvolvimento do esporte local, está promovendo o Campeonato da Cidade, versão 1982. O primeiro turno, denominado "Taça Cidade de Paracatu", teve início dia 5 de setembro, e o término está previsto para 3 de outubro; o segundo turno, denominado "Torneio da Primavera", começa dia 9 de outubro, e tem conclusão prevista para 7 de novembro. Participam do campeonato cinco clubes: Paracatu Atlético Clube, Santana Esporte Clube, Amoreira, AMABAP Futebol Clube e Cotia Esporte Clube. Amoreira e AMABAP disputam domingo próximo o título de campeão do primeiro turno da competição que tem a seguinte classificação até a quinta: primeiro lugar, Amoreira e Paracatu com cinco pontos, sendo que o Amoreira tem um jogo a menos; terceiro lugar, AMABAP e Santana, com quatro pontos ganhos, com a AMABAP tendo mais um jogo pela frente; e quinto lugar a equipe da Cotia, com zero ponto.

Ao contrário do que ocorreu no Torneio Regional Paracatu-Unaí, a disciplina e a violência estão de volta aos gramados. Até agora, já foram registradas dez expulsões, média de duas expulsões por rodada. O nível técnico também está em decadência, com jogos fracos e jogadores sem a mínima condição de atuar no primeiro escalão do nosso futebol. De bom mesmo até agora, temos alguns jovens valores que num futuro próximo, serão os ídolos das suas torcidas. Destacamos: Marcinho, do AMABAP, Ramiro, do Paracatu, Zé Maria e Murilo, do Amoreira, dentre outros.

O BALANÇO DA SELEÇÃO

A Federação Mineira de Futebol está promovendo juntamente com as Ligas do Interior do Estado o I Campeonato Mineiro de Seleções da categoria Júnior. A competição teve início dia 5 de setembro. A Seleção de Paracatu está incluída no Grupo I, junto com as de Patos de Minas e Patrocínio. Até agora tivemos três jogos. Dia 5 de setembro, na abertura do grupo, empataram no Estádio Zama Maciel, em Patos de Minas, as seleções de lá e de Paracatu, pelo placar de I x I, com Ordeir garantindo o gol do esquadrão paracatuense. Dia 2 de setembro, aqui em Paracatu, no estádio Beira-Rio, registrou-se outro empate, desta vez sem abertura do placar, entre as seleções de Paracatu e Patrocínio. No dia 19 de setembro, defrontaram-se no Estádio Municipal de Patrocínio as seleções de Patrocínio e Patos de Minas. Outro empate: I x I. O jogo previsto para dia 26 passado, reunindo as seleções de Paracatu e Patos de Minas não foi realizado, devido a problemas relacionados ao transporte da equipe visitante. Podemos notar pelos resultados até agora obtidos um equilíbrio no grupo. O vencedor desse grupo enfrentará o ganhador do Grupo II (Monte Carmelo e Santa Vitória, em dois jogos, ida e volta. A final será disputada no Mineirão, em Belo Horizonte, em novembro próximo. A seleção base de Paracatu é a seguinte: Nem, Lobita, Paulo Sérgio, tuca e Ednaldo, Zanata, Rildo e Roberto Eradinha; Vainha, Ordeir e Ivê.

Coluna do Pescador

Jadir Pena

Das necessidades de um clube

Desde os tempos de criança venho notando o quanto estão sumindo os peixes. Em cada "caso" que ouço ou pescaria que faço, sinto que só nós pescadores conseguiremos preservar a fauna aquática. A cada temporada, essa realidade se apresenta diante dos nossos olhos. Além dos amadores, existem cerca de três mil pescadores profissionais em Minas Gerais. Enquanto isso, os nossos rios vão sendo despovoados. E o enorme contingente de pescadores, amadores ou não, não tem sido mobilizado para ajudar na solução do problema.

Com base nisso, esta coluna sugere a criação de um Clube de Pesca na cidade. Um clube que ofereça sugestões e que saiba também recebê-las e estudá-las, podendo, inclusive, oferecer subsídios à Polícia Florestal para o desenvolvimento das suas atividades. Como se sabe, a responsabilidade da Polícia Florestal é muito grande, mas ela não dispõe de meios necessários para garantir 100% de eficiência no seu trabalho. Urge, portanto, que todos colaborem.

Por fim, esta coluna lembra que a pescaria é um grande remédio para a tensão nervosa. O grande medicamento continua sendo a ferrada do mandim, "o borrachudo", a comida na beira do rio, a dor no bolso na hora de comprar o minhocuçu, a pinga e a ressaca, o ar puro. Mas é necessário que cada um se conscientize da necessidade de preservação dos nossos rios. Está lançada a idéia do Clube da Pesca, e esta coluna está aberta a sugestões.

NO ULTIMO feriado, o rio Paracatu foi invadido por diversos pescadores, vindos até do Rio de Janeiro. Só que o rio decepcionou, pois não estava para pescadores. Isso não aconteceu com nossos colegas Zezão e Walter e suas turmas, que espantaram a cidade com a quantidade de piaus que pegaram no Urucuia e Entre-Ribeiros.

A JORLAN voltou a Paracatu com seus barcos. Já não é mais preciso ir a Brasília ou Belo Horizonte, ou mesmo Patos ou Uberlândia. Nossos parabéns a Jorge.

ESTÁ DE PARABÉNS também nosso colega José Luciano, barranqueiro de Três Marias, que conseguiu ferrar um dourado de 15 quilos.

ZEZÃO FALA, garante e passa recibo, com firma reconhecida e tudo mais: Zé Correa de Arruda Filho, pescando no Urucuia, fugiu de cachorro pensando que era onça. O medo era tamanho que nem chegou a desaportar o barco.

Para pegar peixe grande, use anzóis da

MERCEARIA MENDES

Caça e Pesca

A Mercearia Mendes funciona agora em

NOVO ENDEREÇO

Av. Olegário Maciel, 147

Amplo espaço para melhor atendimento à sua clientela

O que você precisa para seu conforto está nas

Lojas ZARCIA

Confecções, calçados, tecidos e artigos para presentes AS LOJAS ZARCIA ESTÃO FUNCIONANDO EM NOVO ENDEREÇO: Av. Dep. Quintino VARGAS, 321

Jornal de Paracatu

ANO I Nº 05 — Paracatu-MG — Outubro de 1982 — Cr$ 30,00

Fundo Oliveira Mello/Enc. 08/Acervo Arquivo Público de Paracatu

Quatro dias de festa, Paracatu completa 184 anos

Muita festa e uma tomada de consciência dos problemas do município marcaram a passagem, no dia 20 de outubro, do aniversário de emancipação política de Paracatu. Matérias na página 2

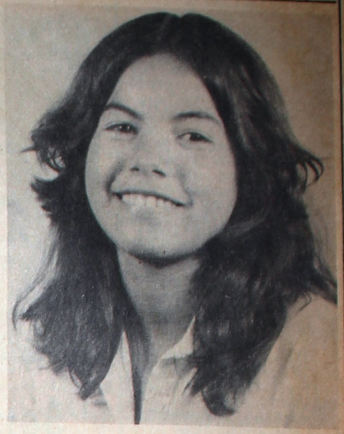

Oficialmente, o aniversário de Paracatu é o dia 20 de outubro. No entanto, os festejos comemorativos dos 184 anos da cidade tiveram início dia 16 passado, e têm encerramento previsto para este sábado. "Fechando com chave de ouro" as festividades, será realizado neste sábado, no Jóquei Clube, o Baile das Debutantes que terá como atração o ator David Cardoso.

Na foto, a garota Eliane Maria Simões da Cunha, de 15 anos, estudante da 8a série da Escola Estadual Dr. Virgílio de Melo Franco. Ela é uma das garotas que integram o time das debutantes/82.

Outros detalhes sobre o baile no noticiário social, e mais informações sobre o aniversário da cidade nas páginas internas desta edição.

Carta aos candidatos

Estou vendo agora que todos vocês procuram a oportunidade de assumir os meus destinos. É muito gratificante isso. Afinal, essa velha supunha que nem todos os filhos iriam se preocupar com seu futuro, pensar nos dias que virão. Agora eu sei que vocês, candidatos, querem apenas que a sua velha mãe tenha melhores dias, e buscam nos meus outros filhos o apoio para que cheguem a esse objetivo.

Essa velha mãe tem pedidos a fazer. E pede que olhem para as artérias estragadas. Insiste para que vocês cuidem da preservação de suas coisas antigas, evitando o desaparecimento de marcos históricos. Esses homens loiros ou baixinhos de olhos apertados chegaram aqui com o progresso. Esse progresso ameaça jogar meus velhos baus no monturo da história. Urge que vocês não deixem que aconteça isso.

Quero o progresso, meus filhos, mas o progresso verdadeiro. E o progresso verdadeiro é aquele que representa melhorias para meus filhos mais pobres, respeito pelo meu passado histórico, preservação de valores que são somente dessa velha mãe e dos filhos que foram embora. O progresso que desejo é aquele em que há melhoria social, desenvolvimento global e respeito a cada um.

Por fim, vejo agora que vocês começam a trocar ataques e acusações. Essa velha não quer isso. Ela quer, e exige isso como presente de aniversário, que vocês mostrem aos seus irmãos o que pretendem fazer, e que deixem que eles julguem tudo pelas urnas. No desejo de servir bem, vocês podem cometer excessos. No papel de mãe de vocês, sou obrigada a dar um puchão de orelha em cada um, ainda que carinhoso.

Um abraço fraternal da sua mãe.
Assinado: PARACATU

Em entrevista exclusiva Tancredo Neves fala ao Jornal de Paracatu

A criação de um ensino superior e um hospital regional para Paracatu são algumas das metas do senador Tancredo Neves caso for eleito governador de Minas Gerais.

Ele fala de seu trabalho na campanha que vem desenvolvendo e também sobre a situação econômica do País.

Tancredo Neves também diz em sua entrevista que todas as suas propostas de governo são viáveis e inclusive, havendo possibilidades de uma continuidade administrativa como nos países civilizados.

Ele considera um retrocesso a divergência administrativa somente porque o governo anterior não pertencia ao mesmo partido.

A íntegra da entrevista está na página 3.

TROFÉU JORNAL DE PARACATU sendo entregue por Florival Ferreira ao representante do MARCOPAL Esporte Clube, vice-campeão do Campeonato Vazeano de Paracatu. Mais notícias de esportes na página 6

Mensagem do Prefeito à população

Ao ensejo das festividades, já tradicionais e comemorativas dos 184 anos de emancipação política e administrativa de nosso município, não podia, como Prefeito Municipal, neste final de mandato, deixar de transmitir ao bravo, leal e amigo povo desta terra, a minha palavra de fé, de segura e tranqüila fé, nos destinos gloriosos e imorredouros de nossa mui amada cidade de PARACATU DO PRÍNCIPE.

A velha palmeira solitária, sobrevivente do drama da conquista, nas estrofes fulgurantes de Afonso Arinos, o contista primoroso de "O SERTÃO", transmudou-se, por obra e trabalhos fecundos de seus filhos e das laboriosas gentes que, de outras plagas, aqui vieram plantar a semente do sucesso e da expansão, nesta Paracatu esplendorosa e estudante de progresso que todos, gregos e troianos, tanto admiramos e dela nos orgulhamos.

Nesta hora sagrada em que vamos culturar as nossas caras tradições de amor e veneração aos nossos maiores, aqueles que, mais do que o seu suor, deram o seu sangue ao fincarem as bases de uma futura, bela e promissora cidade, queremos render as nossas mais puras e sinceras homenagens de imperecível gratidão.

Esqueçamos as divergências e querelas do momento, e estuantes de entusiasmo e dedicação à cidade que nos viu nascer, vamos todos, a plenos pulmões, entoar vibrantes PARABÉNS a você PARACATU, ao comemorar, com o seu espírito arejado de menina-moça, os seus lendários e bem vividos 184 anos de rica e fecunda existência.

SALVE 20.10.1982!
Almir Alaór Pôrto Adjuto
Dr. Prefeito Municipal

Mais de dois mil anos esperam por você no asilo

Página 5

PREMOL LTDA — PRÉ-MOLDADOS DE CIMENTO

A PREMOL LTDA — Parabeniza Paracatu pela passagem de seu 184º aniversário, e lhe deseja um futuro cheio de progresso e realização

Mais uma grande obra arquitetônica, projetada e construída por Antonino Camilo de Andrade Filho, Engenheiro Civil.

Escritório de Engenharia, Projetos de Construção Antonino Camilo de Andrade Filho Av. Quintino Vargas, 315, Sala 2 Fone: 671-1529

EM CRISTALINA: Pedidos através do Fone: 622-1147

Uma Indústria de alta classe ajudando construir melhor em Paracatu

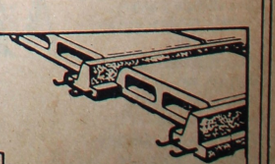

- LAJES PRÉ-MOLDADAS
- BLOCOS DE CONCRETO
- MOURÕES P/ CERCAS
- MEIO-FIO
- MANILHAS
- BLOQUETES

TEL.: 671-1327

Rua Afrânio S. Pereira, 361 - Paracatu - MG.

Fundo Oliveira Mello/Enc. 68/Acervo Arquivo Público de Paracatu

Um parabéns a Paracatu

Eu também amo você, Paracatu!

Florival Ferreira

A galinha ciscando ao meio-dia continua ciscando nos quintais da minha infância lá no Norte de Minas. Nas terras do sol escaldante, onde viver é uma aventura e um desafio constante. Aprendi a amar os lugares, as pessoas, os povos. Esse doce sentimento que prende as pessoas à terra traz em seu bojo forte dosagem de apego, num emaranhado onde estão mesclados respeito, carinho e amor sincero. Foram esses os sentimentos que tive sedimentados em minha alma, que carrego comigo, e que venho dedicando a você. Eles colaboraram para que nascesse o profundo amor que sinto por você, e que hoje, no dia do seu aniversário, já não consigo esconder mais.

É, Paracatu, porque certas coisas não podem ficar para sempre guardadas nos baús que escondem nossos pequenos segredos. Quando aqui cheguei, em 1979, sinceramente não sentia a mesma coisa, embora respeitasse a vetusta cidade e sua gente de fidalgo passado. O tempo, contudo, fez com que passasse a observar cada coisa, cada detalhe, cada rua tortuosa com sua história. Observando essas ruas e largos e os pequenos universos que neles estão multiplicados, aprendi a amar você.

Não tenho muito, é certo! Não ofereço muito, é lógico! O que tenho a oferecer é apenas um pulmão manchado de fumaça de cigarro, mas que teima em decantar pelo mundo as virtudes da terra de Arinos. O que posso oferecer são dedos ágeis e com centenas de quilômetros corridos na arte de escrever, defendendo cidades e povos, levando notícias e respeitando tradições. Posso oferecer também uma voz esquisita que aparece no rádio sem sonoridade alguma, mas lutando para levar informações de interesse público.

Eu sei Paracatu. Sei sim, e sei muito bem que tudo isso é pouco, muito pouco, apesar do cansaço e do trabalho que vence as madrugadas. É pouco o que é oferecido a uma terra de cujo regaço nasceram tantas personalidades ilustres. Mas quero que você saiba de que o que ofereço vem temperado com o mais puro dos sentimentos humanos. Quero que você entenda que, em cada frase que escrevo, em cada palavra que singra os céus e desce ao rádio, está presente o amor que esse redator aprendeu a dedicar às terras do Paracatu do Príncipe. Não esqueça disso, no dia do seu aniversário e sempre.

Na foto Dr. Almir Aloar Porto Adjunto, Emiliano candidato a prefeito pelo PDS e a professora Lana Lucia e José Fernandes

"Sertões e Veredas", sucesso em Brasília

Durante festival realizado em Brasília-DF, nos dias 9 e 10 deste mês, o Grupo Sertões e Veredas conseguiu provar que já não é mais apenas um conjunto de jovens filhos de famílias tradicionais de Paracatu. Das 12 músicas finalistas, o grupo conseguiu classificar cinco, e o resultado final apontou a música "Entre monjolos e pilões" como terceira classificada na disputa. Mais do que isso, a canção dos jovens músicos de Paracatu será gravada em disco, juntamente com as canções que obtiveram o primeiro e o segundo lugares no festival brasiliense. Além disso, o "Sertões e Veredas" deverá gravar disco com músicas de autoria e com interpretação de seus integrantes.

Dessa forma, o "Sertões e Veredas" desponta como a mais gratificante revelação dos festivais realizados em Paracatu. O regionalismo cantado aqui ultrapassou as fronteiras do município, venceu as fronteiras do Estado e, agora, ganha definitivamente a atenção do público e das pessoas ligadas ao setor na Capital Federal. É que, em Brasília, o grupo paracatuense foi convidado para apresentações tão logo mostrou o que está acostumado a apresentar na cidade. Basta dizer que os jovens integrantes do grupo local foram convidados para apresentações na Festa de Aniversário do Gama; no Projeto Platéia, promovido pela Fundação Cultural de Brasília; e mesmo no decorrer do festival em que participou no Gama, dias 9 e 10 deste mês.

O "Sertões e Veredas" é composto por Elson Teixeira (viola), Max Silva Rosa (vocal), Rogério Corá (percussão), Ibéria Campos Botelho (vocal), Heitor Campos Botelho (letrista), Marcos Mendonça (violão) e Cícero (acordeon). É esse o grupo que parte agora para gravação em disco, com uma característica "sui generis": na sua arte, estará representando a cultura do Noroeste de Minas Gerais, na medida em que procura na realidade regional elemento para suas letras e para a característica de sua música.

O PRESENTE E O FUTURO

Num bate-papo com a reportagem do JORNAL DE PARACATU, os integrantes do Grupo Sertões e Veredas declararam que a situação atual favorece o conjunto, e que tende a melhorar num futuro próximo. A participação no festival de Brasília deu força à realidade da cultura regional que eles apresentam. Ao mesmo tempo, foram abertas as portas para que possam participar, através do disco, dos movimentos culturais brasileiros.

Face a essa nova realidade, Elson Teixeira (viola e baixo) defende a necessidade de melhoria e complementação dos instrumentos disponíveis. Do alto da sua experiência como músico profissional, ele diz que esses equipamentos propiciarão ao "Sertões e Veredas" as condições necessárias para que ele possa apresentar o mesmo trabalho que vem apresentando, melhorado pelas condições técnicas.

Max Silva Rosa (vocal) pensa na vastidão do campo que agora pode ser vislumbrado diante do grupo. O importante, na sua opinião, é que o "Sertões e Veredas" continue apresentando o mesmo tipo de trabalho que caracterizou a sua atuação até o momento. As modificações poderão surgir de acordo com as transformações que aparecem inclusive com o decurso de tempo. Contudo, a idéia original de fazer músicas voltadas para a realidade regional é um ponto a ser mantido.

O DESTAQUE DO GRUPO NO FESTIVAL

De maneira geral, as músicas apresentadas pelo grupo de Paracatu agradou em Brasília. Das canções que concorreram no item "melhor intérprete", três mereceram a atenção dos jurados. Mas o destaque maior foi para a música "Entre Monjolos e Pilões", apresentada no VII Festival Regional de Paracatu e que obteve o segundo lugar. Ela tem letra de Heitor Campos Botelho, e música de Paulo Lara. A letra é a seguinte:

ENTRE MONJOLOS E PILÕES

Bate monjolo, bate pilão,
bate monjolo, bate pilão.

Bate a vida, bate forte, bate o canto,
bate o lamento,
Bate o pau, bate o grito, bate a água,
bate o vento.

Foi-se o dia, anoiteceu
dá vontade de morrer
cavalo corre solto
leva no dorso meu bem-querer.

Escuto pela noite
o monjolo a cantar
o seu canto é de amargura
dá vontade de chorar.

Pensamento sai cortando
no meio da escuridão
segue ritmo compassado
das batidas do pilão.

É bem triste recordar
de algo que partiu
e marcou tão profundo
que do peito não saiu.

Com raios prateados
a lua sombreia o chão
fazendo nascer do peito
cantigas do coração.

Cigarro de palha
cachaça e violão
uma rede na varanda
é que espanta a solidão.

Durante os desfiles comemorativos do aniversário da cidade, a professora Lana Lúcia de Melo Franco Santiago, diretora da Escola Pingo de Gente, proferiu o seguinte discurso:

É para mim motivo de orgulho e satisfação ter a oportunidade de parabenizar de público a minha terra natal. Ela completa hoje 184 anos e continua jovem e sempre atual, porque o seu povo é feliz, e onde mora a felicidade, o tempo é apenas um amontoado de anos.

Somos uma gente bairrista porque temos motivo para sê-lo. O povo dessa terra vem escrevendo a história de Paracatu por quase dois séculos e as figuras notórias e importantes daqui sempre souberam levar o nome desta cidade com galhardia para todos os cantos do Brasil.

Paracatu sempre contou com figuras brilhantes na sua administração e hoje tem o privilégio de ser liderada por Dr. Almir Alaor Porto Adjuto. Ele, com sua batuta, se assemelha a um maestro, dirigindo maior sinfonia de todos os tempos, a "Paracatu de hoje".

Sua administração honesta e dinâmica tem garantido o progresso para a nossa terra, em todas as áreas do município e eu, como educadora, tenho sentido a sua mão amiga apoiando a educação, hoje um dos grandes problemas brasileiros. Dr. Alaor sempre disse sim e esteve sempre a postos para atender a todos nossos apelos. A Escola Pingo de Gente, liderada por mim, e com o apoio de toda a equipe que trabalha comigo, sempre pôde contar com o Dr. Alaor em todos os momentos. E por estarmos hoje tão contentes, não poderíamos deixar de saudar o Dr. Alaor Porto Adjuto, nosso digníssimo prefeito, tendo em vista o trabalho realizado durante sua gestão.

A ele, amigos, é que devemos a implantação, através da Copasa, de novo e moderno sistema de abastecimento de água e de esgotos sanitários, o 1.o numa estação de 65.000 mil metros e o 2.o com 52.000 mil metros, tendo o governo investido a cifra de Cr$ 950 milhões de cruzeiros, atendendo a toda a cidade e seus bairros.

Implantação de 28 unidades do pré-escolar, atendendo e alimentando cerca de 1.500 crianças na faixa etária de 4 a 6 anos de idade, obra esta que, dado o seu incontestável conteúdo social e humano, envaidece qualquer administração; no setor urbano e de uma importância insofismável, a iluminação do povoado de São Sebastião, e agora na sua 1.a fase, a extensão de rede elétrica, beneficiando a população de baixa renda, em 562 residências, nas periferias da cidade e o povoado Santo Antônio da Lagoa, graças ao extraordinário plano do governador Francelino Pereira, denominado "Minas Luz".

É ressaltamos ao seu lado, a incansável batalhadora em prol do bem-estar social dessa comunidade, a figura altruísta da Sra. Marta Brochado Adjuto, nossa primeira dama, fundadora da APARE. A D. Marta, nosso afeto especial. Para nós, ela representa um exemplo de ser humano que Deus na sua imensa sabedoria julgou digno de cuidar de um de seus filhos especiais. Porque sabia que ela doaria grande parte do amor com que foi dotada para garantir proteção a outras crianças. A ela repetimos, nosso respeito e nossa admiração. E para concluir, gostaríamos de deixar nosso abraço amigo para Emiliano Pereira Botelho, esse jovem que, cheio de energia, trabalha com afinco para a continuidade de uma obra iniciada há muitos anos, pelos intrépidos pioneiros de nossa cidade.

Porque acreditamos na sua lealdade ao nosso povo e porque comungamos com o seu ideal de servir bem à causa da Pátria, damos-lhe nosso apoio na campanha que está desenvolvendo no momento.

Eu amo a minha terra, e através da minha escolas Pingo de Gente, sempre continuarei demonstrando esse sentimento, pois cuidar de crianças é viver o próprio amor.

Muito obrigada,
Professora Lana Lúcia de Melo
Franco Santiago

EXPEDIENTE

Jornal de Paracatu

Av. Quintino Vargas, 315, Sala 05
Fone: 671.1529

Diretor: Manoel Castro Neto

Redação: Florival Ferreira

Reportagem: Florival Ferreira e Ruth Brochado

Colaboradores: Jadir Pena, Roque Bispo, Anfrísio Macedo, Edmar Alves e João Macedo
Os artigos assinados são de responsabilidade dos autores, não representando, necessariamente, a opinião do Jornal.

Propriedade: Editora Cristalina Ltda.
Rua 7 de Setembro 681, Fone: 622-1516
Cristalina — GO

Serviços Gráficos: Editora Jornalística Tribuna de Brasília Ltda. Centro Comercial do Cruzeiro, Lojas 19/20. Fone: 233-6456.

PLANALTO PARACATU TRATORES LTDA

A Planalto Paracatu Tratores Ltda. Felicita Paracatu pela passagem de seu 184º aniversário

Venda de tratores Ford, agrícolas e industriais - Peças - Serviço e Blue-Line a melhor e mais completa linha de implementos agrícolas do Brasil

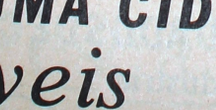

Ford
Tratores Equipamentos

TELS.: 671-2064 - 671-1978

R JOAQUIM MURTINHO, 266 - PARACATU - M. GERAIS

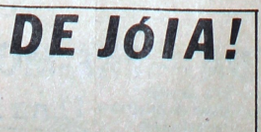

IB Império das Baterias
JOAQUIM M. COTTA
O MÁXIMO EM BATERIAS

IMPÉRIO DAS BATERIAS

Progresso, muita ordem e desenvolvimento, são os votos do Império das Baterias, à Paracatu no trascuso do seu 184.o aniversário.

Bateriais novas e recondicionadas - Cargas rápidas e Lentas.

Consertos e peças Para Parte elétrica em geral. Eletricistas Especializados.

Rua do Ouro, 121 - Fone 671.1621 - Paracatu - MG.

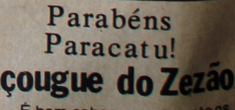

PARACATU É UMA CIDADE JÓIA!

Durante o ano inteiro trabalhamos para levar mais conforto a cada família paracatuense. É por isso que, no transcurso do 184o aniversário da cidade, não podemos deixar de registrar a nossa satisfação em saber que, hoje, estamos presentes em todos os lares, e que Paracatu é também uma cidade Jóia Lar.

Móveis
Jóia Lar
— MÓVEIS E ELETRODOMÉSTICOS —
Melhores preços, melhores condições.
Em síntese, a melhor opção!
Rua Joaquim Murtinho, 134. Fone: 671-1274

Parabéns Paracatu!

Açougue do Zezão

É bom saber que, durante os festejos do aniversário da cidade, estivemos presentes à mesa de cada paracatuense. Através dos nossos produtos, participamos da Grande Festa do Povo de Paracatu!

AÇOUGUE DO ZEZÃO
— HIGIENE ABSOLUTA —
Bovinos, suínos, peixes, frangos, preparados para feijoada, toucinho para torresmo e banha.
— E, AINDA, O MELHOR ATENDIMENTO DA CIDADE —
AÇOUGUE DO ZEZÃO
Praça Juquita Vargas, 108
PARACATU-MG

Fundo Oliveira Mello/Enc. 08/Acervo Arquivo Público de Paracatu

Tancredo admite continuidade administrativa

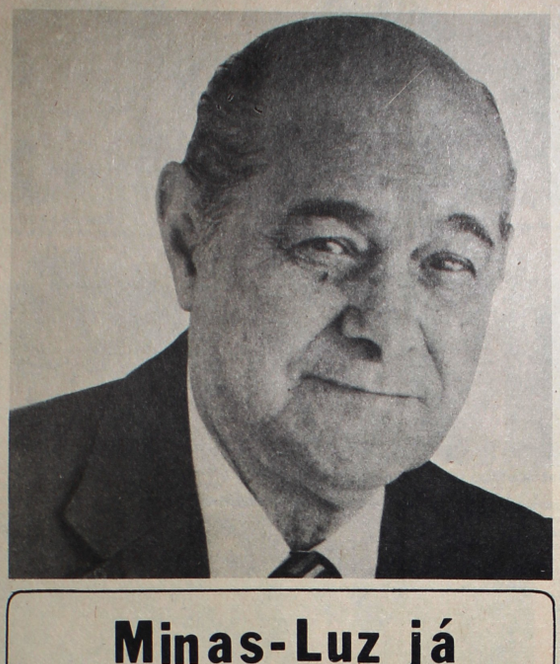

O senador Tancredo Neves, candidato do PMDB ao governo do Estado, visitou Paracatu dia 20 passado para participar de comício político do seu partido. Apesar dos esforços do PDS para esvaziar o comício, o velho senador conseguiu reunir grande multidão na avenida Olegário Maciel. Em seu pronunciamento ao povo, falou da luta pela revogação de atos de exceção; do trabalho de mobilização popular para que essa meta fosse atingida; e prometeu, se eleito for, criar aqui uma instituição de ensino superior que poderá ser a semente de uma futura universidade, bem como um hospital regional.

Após seu pronunciamento, o senador Tancredo Neves concedeu entrevista exclusiva ao **JORNAL DE PARACATU** no Restaurante Luana, na qual enfocou o desenvolvimento da sua campanha e diversos assuntos relacionados à política nacional e estadual. Questionado a respeito das inovações que incorporará à administração estadual, caso seja eleito, e sobre a hipótese de essas inovações virem a ser obstaculadas pelo Poder Central, em Brasília, o senador Tancredo Neves descartou essa possibilidade: caso o Governo adote esse procedimento em razão de o eleitorado ter escolhido um governador de partido contrário a ele, o punido não será o governador em si, mas o próprio povo que o elegeu, "e eu não faço ao presidente João Baptista Figueiredo a injúria de que ele possa ter um procedimento dessa natureza!

Em termos administrativos, o senador e candidato do PMDB não prometeu muitas inovações, chegando a admitir a possibilidade de um entendimento e até mesmo de uma continuidade administrativa. A entrevista que ele concedeu ao **JP** foi gravada, e é, na íntegra, a seguinte:

JP __ Senador, como está a sua campanha, como vem sendo desenvolvida a sua campanha ao Governo do Estado?

TANCREDO __ Se processa de maneira a mais auspiciosa. Se fosse hoje, não teríamos nenhuma dúvida em assegurar plena vitória dos candidatos do PMDB, não só para a governança do Estado, como para o Senado, á Câmara Federal e a Assembléia Legislativa. Vamos chegar a 15 de novembro com uma expressiva vitória nas nossas hostes.

JP __ A Oposição critica algumas diretrizes do Governo e os reflexos que essas diretrizes trazem e que geram diversos problemas como espiral inflacionária, desemprego e etc. Caso o eleitorado mineiro vote favoravelmente ao PMDB, ele terá julgado a competência político-eleitoral do PMDB ou a incompetência do Governo?

TANCREDO __ Ele estará mostrando seu inconformismo com a ordem de coisas que está aí, implantada pelos governos revolucionários. O eleitorado, se der a vitória ao PMDB, está desaprovando todas as diretrizes políticas postas em prática até o momento e está realmente dando o crédito de confiança ao PMDB, como partido alternativo para substituir no governo as atuais forças que o dominam.

JP __ Na atual conjuntura, uma conjuntura de crise econômica, qual a fórmula para se fazer um governo que equacione esses problemas.

TANCREDO __ Bem, o problema é complexo, não pode ser respondido assim com essas generalidades. Podemos dizer que realmente o combate à inflação não é um combate fácil. O Governo exagerou, descuidou, desleixou de tomar as medidas adequadas no momento oportuno, e hoje a inflação assumiu proporções realmente assustadoras. A primeira medida é o combate à inflação. A inflação se combate de mil e uma maneiras. A maneira pela qual o governo pretende combater a inflação, a meu ver, é a menos eficiente, que é o chamado combate monetarista, que só tem um objetivo: exacerbar a inflação!

JP __ Dentro dessa situação, uma situação difícil do ponto de vista econômico, um Governo de Oposição __ quando é sabido que o Poder Executivo, em Brasília, ainda é mantido por uma situação adversa a essa Oposição __ essa Oposição terá condições de cumprir a meta que planeja?

TANCREDO __ Perfeitamente que sim. Uma coisa é a divergência política outra é a administrativa. Pode haver divergência política, com continuidade administrativa. É o que acontece nas democracias civilizadas, e o que vai acontecer no Brasil depois de 15 de novembro.

JP __ Então politicamente, divergências, mas há possibilidade então do entendimento do ponto de vista administrativo e na condução da coisa pública?

TANCREDO __ Se o Governo quisesse punir um povo porque esse elegeu um governador que não é do seu partido, não era o governador o punido; o punido era o Estado de Minas Gerais. E eu não faço ao presidente João Baptista Figueiredo a injúria de que ele possa ter um procedimento dessa natureza.

JP __ Portanto, não importa qual o resultado. A Oposição, assumindo, ela terá condições de fazer, e não deverá, na opinião do senhor, sofrer obstáculos por parte de Brasília, o Poder Central?

TANCREDO__Acredito que não, porque isso realmente seria implantar no Brasil uma radicalização política e administrativa que seria profundamente desastrosa, tanto para o Governo Federal como para o Estado mas, principalmente, para o Povo.

JP __ Do ponto de vista político e do ponto de vista administrativo, que inovações o senhor oferece ao Povo Mineiro?

TANCREDO __ Bem, eu tenho um programa de governo, ao qual eu atribuo o nome de "Diretrizes de Governo", onde realmente todos os ângulos da economia mineira, da política mineira, da administração mineira são analisados em profundidade, com soluções concretas para cada um dos problemas mineiros.

JP __ E todas elas viáveis, senador?
TANCREDO __ Todas elas viáveis e compatibilizadas com as resistências econômicas e financeiras do Estado.

Marques: crítica sem solução não convence

O vice-governador João Marques, candidato ao Senado Federal pelo PDS, visitou Paracatu dia 12 passado. Aqui, ele participou de comício político na praça do Rosário e concedeu entrevista exclusiva ao **JORNAL DE PARACATU**, na qual reconheceu a existência de grandes dificuldades na economia nacional, apontadas pelas oposições na atual campanha eleitoral. No entanto, não crê que a abordagem desses assuntos interferirá no comportamento do eleitorado no próximo pleito: "Me parece que a abordagem de problemas que nós também conhecemos e que existem hoje em todo o mundo, sem uma proposta objetiva de solução, não convencerá a maioria".

O vice-governador defende modificações na administração pública, de forma a equacionar problemas sempre que eles surgirem, salientando, contudo, que as modificações devem ser paulatinas. Entende que "Roma não se fez e não se faz em um dia. Assim também as cidades, o Estado, a Pátria não são construídos em pouco tempo. É tarefa permanente das gerações que se sucedem. Os problemas que existem não podem ser resolvidos como em um passe de mágica".

Dentre as modificações, João Marques entende ser necessário esforço para que se aplique mais na agricultura, na pecuária, na agroindústria ("o proálcool, por exemplo") e nas indústrias, notadamente nas médias e pequenas. Advoga exportação de serviços e uma reeducação da comunidade para uma poupança em geral, bem como a incorporação das camadas sociais mais pobres ao processo de desenvolvimento. Dentre as "reformas em profundidade" que ele defende, estão nova discriminação da dívida pública de forma a favorecer os municípios; alteração do sistema creditício e de incentivos fiscais; e a concessão de recursos mais baratos para a pecuária e a agricultura.

Indagado se o eleitorado mineiro está, realmente, afinado ideologicamente com os novos partidos políticos, João Marques disse entender que a avaliação do eleitorado em 15 de Novembro próximo não deverá representar isso. Ela significará se o eleitor deseja ou não a continuidade administrativa do País. Apesar das dificuldades que a Nação enfrenta, "decorrentes de uma crise mundial", o vice-governador acredita que o eleitor "trará o reconhecimento da sinceridade dos esforços do presidente Figueiredo, do governador Francelino Pereira, de mais de 600 prefeitos municipais de Minas Gerais, dos milhares de vereadores, dos deputados federais e estaduais e do senador do partido, Murilo Badaró".

Minas-Luz já implantou mais 255 novos postes

Desenvolvido mediante convênio entre a Centrais Elétricas de Minas Gerais-Cemig e a Prefeitura, o Programa Minas-Luz acaba de vencer mais uma etapa: foi inaugurado o sistema de eletrificação do povoado de Lagoa de Santo Antônio. Dessa forma, o programa contabiliza mais 563 novas residências beneficiadas, e outras serão atendidas ainda no decorrer deste ano.

Segundo informações da Cemig, a previsão é de que, somente neste ano, terão sido aplicados em iluminação Cr$ 29 milhões e 475 mil. Até o momento, além de Lagoa de Santo Antônio, foram beneficiadas ruas dos bairos Bela Vista, Alto do Córrego, Paracatuzinho, Nossa Senhora Aparecida, Santana, Alta do Açude e vilas Cruvinel e Mariana. Os números da empresa relativos ao Programa Minas-Luz são os seguintes:

Local	Nº postes Instalados	Nº moradias Beneficiadas	Nº lâmpadas vapor Mercúrio Inst.
Lagoa Stº Antônio	45	67	45
B. Alto Córrego	21	42	21
B. Alto Açude	03	08	03
B. Bela Vista	63	162	63
B.N.S. Aparecida	03	11	03
B. Vila Cruvinel	05	08	05
B. Vila Mariana	08	12	08
B. Santana	04	12	08
TOTAL	225	563	255

Bairros e povoados terão telefones

Possivelmente a partir do próximo ano, a empresa Telecomunicações de Brasília S/A-Telebrasília, começará a implantar no município de Paracatu grande projeto que aumentará o número de terminais, estenderá redes aos bairros não assistidos ou assistidos precariamente e criará serviço de telefonia nos povoados do município. Na representação da empresa em Paracatu ainda não existem informações oficiais sobre o programa, de acordo com informações do sr. Moacir Pessoa. Mas a realidade é que o plano integra projetos de desenvolvimento do Governo, e deverá ser desencadeado futuramente, havendo possibilidade de isso ocorrer no próximo ano.

Atualmente, Paracatu conta com 1.162 terminais. No entanto, a cidade carece de pelo menos mais 600 aparelhos telefônicos, tendo em vista o fato de a demanda ser grande e a inexistência de aparelhos ou terminais disponíveis. Bairros como o Nossa Senhora de Fátima, Alto do Açude não dispõem de telefone. A Vila Mariana conta com serviço insuficiente para atender às necessidades da população. Os moradores reivindicam esse tipo de melhoria, mas a Telebrasília, em razão da inexistência de terminais, não pode conceder o benefício atualmente.

Os serviços da Telebrasília deverão ser estendidos também aos povoados do município. Assim, as comunidades de Santa Rita, Lagoa de Santo Antônio, São Sebastião, Campo Limpo, Santa Maria, São Domingos e Porto Buriti poderão ser interligadas ao sistema de telefonia, entrando em contato também com o resto do mundo. A instalação de telefones nas comunidades rurais irá melhorar a infra-estrutura das áreas de maior produção agrícola do município, consideradas importantes no contexto econômico de Paracatu.

COMUNICADO

Comunica-se que sob o patrocínio da LBA e Prefeitura Municipal está sendo realizado na Prefeitura até o dia 30 de novembro os Registros Civis de casamento e legitimação de filhos somente para pessoas carentes sob a coordenação de Marta Brochado.

AVISO

Leonor Vito Rodrigues perdeu os diplomas de 1º e 2º grau concluído em 1967 na EECA. Solicitamos quem o encontrou entregar na redação deste jornal.

Distribuidora de Bebidas JADIAL

No 184º anos de Paracatu

Nós fazemos a festa,você só participa
SKOL, CARACU, CHOPP, CERVEJA E REFRIGERANTE
Entrega a domicílio

Rua Joaquim Murtinho, 515 - Fone: 671.1484
PARACATU-MG.

Restaurante Luana, cumprimenta Paracatu pelo trascurso do 184o aniversário, e deseja os mais sinceros votos para que continui seu desenvolvimento em perfeita harmonia.

Restaurante Luana Ltda

Serviço a la carte,atendimento de primeira qualidade. Pratos tradicionais: peixes,feijoadas. pizzas e outros.
Agora no novo endereço, Avenida Quintino Vargas, no antigo Rang. Restaurante Luana o melhor.
Paracatu-MG.

TEAGRO
Tecnologia & Equipamentos Agro Pastoril Ltda.

Nós preparamos o desenvolvimento!

A passagem dos 184 anos de Paracatu é um marco de história e desenvolvimento. A TEAGRO está integrada a esse contexto desenvolvimentista e consciente de que, ao preparar o solo para o plantio, está preparando também a grandiosidade do futuro

Preparação de solo para plantio
— desmatamento — transporte pesado — caminhões basculantes
Rua Lauro Guimarães, 140
Fones: 671-1580 e 671-2044
Telex: (061) 3392

PARACATU — MINAS GERAIS

Posto Nossa Senhora Abadia

Posto Nossa Senhora Abadia, parabeniza Paracatu pelo seu 184o aniversário, e tem o privilégio de ser um dos colaboradores para o desenvolvimento da cidade.

Combustíveis, troca-de-óleo, Serviços, Lavagens, Casa de Peças e Oficina Mecânica.
Rua Joaquim Murtinho, 340 - Fone: 671-2109 — PARACATU — MG.

Fundo Oliveira Mello/Enc. 08/Acervo Arquivo Público de Paracatu

Baile das Debutantes a festa do ano no Joquei

SOCIAIS

Encerrando os festejos comemorativos do 184o aniversrio de Paracatu, será realizado sábado o Baile das Debutantes, no Jóquei Clube, com início previsto para as 23 horas. O Baile tem a coordenação de Djalma Correia e Júlia Carlota Xavier. e será animado pelo Conjunto de Raulino, de Brasília. O ator David Cardoso, da novela "O Homem Proibido", será o mestre de cerimônia, o traje será a rigor, e as reservas de mesa já podem ser feitas com os coordenadores da festa, bem como na secretaria do Jóquei.

Até o final da semana passada, ainda havia dúvida quanto à participação de algumas debutantes. No entanto, já haviam confirmado sua participação: **MARÍLIA CARNEIRO**, filha de José Carneiro (Celeste Neiva) Mendonça; **JUNIA GORETTE SANTANA**, filha de Afonso Albernaz (Antônia Violeta) Santana; **ELIANE MARIA SIMÕES CUNHA**, filha de Geraldo Simões da Cunha; **MARIA DE ASSIS ULHOA**, "CIZINHA", de Ruy Costa (Terezinha Naar) Ulhoa; **ELIANA PIMENTEL BARBOSA**, de Geraldo Pimentel Barbosa e Terezinha Batista Pimentel); **CILÉIA BARBOSA**, de Agostinho (Aracy da Rocha) Barbosa; **MARIA TEREZA CARDOSO**, de Epitácio (Terezinha) Cardoso Naves; **RITA DE CÁSSIA PESSOA**, de Cássio (Shirley Caldas) Pessoa; **ÂNGELA FIGUEIREDO**, de Celma Campos Figueiredo; **IRINEIDE COUTO ANDRADE**, filha de América Couto Andrade; **UIARA MARTINS ARAÚJO**, de Sinfrônio Martins (Catarina) Araújo; e **MADALENA DA CRUZ BARROS**, filha de Benedito da Cruz (Jeorgeta Pereira) Barros.

A seguir, esta coluna destaca algumas debutantes que conseguimos fotografar. As fotos foram feitas pelo Augusto Foto Studio.

ELIANA PIMENTEL BARBOSA – 6ª série da EE Antônio Carlos

UIARA MARTINS ARAÚJO – aluna da Escola Estadual Antônio Carlos, 6ª série

JÚNIA GORETTE SANTANA – 8ª série da Escola Estadual Antônio Carlos

O ator David Cardoso será o mestre de cerimônia do Baile das Debutantes

MARÍLIA CARNEIRO – aluna da 8ª série do Colégio D. Elizeu

MARIA ASSIS ULHOA (Cizinha), estudante da 8ª série do Colégio D. Elizeu

MADALENA DA CRUZ BARROS – estudante da Escola Estadual Afonso Roquette

Candidato sofre acidente automobilístico

O candidato a deputado Estadual Elmiro Nascimento quando deslocava-se da cidade de Patos de Minas para Paracatu, para participar do comício, sofreu um acidente automobilístico, tendo capotado por diversas vezes seu carro. Sofreu duas traturas de costelas e varias escoriações, mas se encontra fora de perigo e dentro de poucos dias já estará em plena campanha. Com este acontecimento lamentavel, pode se sentir o prestigio deste candidato em nossa cidade, devido ao estado de preocupação que ficou toda a comunidade logo depois com as noticias de sua melhora, tudo voltou ao nornal. Está sendo espe-

rado por estes dias na cidade.

O prefeito Almir Alaor Porto Adjuto acaba de receber da OBRADEP – Organização Brasileira de Promoções e Pesquisas, o título de um dos mais atuantes prefeitos de Minas. A cerimônia de entrega foi realizada em Belo Horizonte, com a presença de altas personalidades da vida social e administrativa de Minas. Na foto, o chefe do Executivo aparece ao lado do Secretário de Estado da Saúde, João Valle Maurício, após receber o título

Prefeito destaca como um dos mais atuantes de Minas

A ORBRADEP __ Organização Brasileira de Pesquisas e Promoções __, sediada em São Paulo, Capital do Estado, após pesquisas realizadas em todo o Estado de Minas Gerais, selecionou, entre as 722 Comunas Mineiras, os 70 Prefeitos mais atuantes do Estado. E Dr. Alaôr, para alegria nossa, se encontra entre os 70 que mais realizaram em suas comunidades.

Em brilhante solenidade a se realizar em Belo Horizonte, com a presença do Dr. Aureliano Chaves, Vice-Presidente da República, Dr. Francelino Pereira dos Santos, governador de Minas Gerais, altas autoridades e personalidades do mundo político, social e econômico, serão entregues diplomas aos agraciados. Isto não significa algo de empolgante que deveria contagiar a todos os paracatuenses?

Para este trabalho seletivo, contribuiu, sem dúvida, o grande número de obras que, realmente, marcam uma administração: terminal Rodoviário, moderno sistema de abastecimento de água e esgoto sanitário, resultando em saneamento básico em toda a cidade, Postos de Saúde, Escolas, Matadouro Municipal, eletrificação urbana e rural, assistência social, abrangendo auxílios a pobres, doentes e desvalidos, pontes, estradas, calçamento de inúmeras ruas, logradouros públicos, ajardinamento e conservação de várias praças, moderno sistema de controle de trânsito (semáforo), e em fase adiantada a construção do prédio onde funcionará a CEASA Paracatuense.

Ditos melhoramentos, aliados ao poder de reivindicação de nosso Prefeito, vieram tirar nossa cidade daquela fase de crescimento moderado, para a atual de retumbante progresso empolgando todas as áreas do município.

Nossos parabéns, caro Prefeito, e o reconhecimento da Comunidade Paracatuense. Fatos valem mais que palavras, nascidas, muitas vezes, da paixão política exacerbada.

Para conforto de nosso Prefeito e alegria nossa, eis o que afirma a correspondência recebida em 28.05.82:

"Excelentíssimo Senhor,

Temos a honra de comunicar que, através de pesquisa por nós realizada, destacamos o nome de Vossa Excelência entre os 70 PREFEITOS MAIS ATUANTES DO ESTADO DE MINAS GERAIS, que serão por nós homenageados.

Assim, teremos a honra de recebê-lo no Clube Libanês, em Belo Horizonte, para a entrega do diploma a que Vossa Excelência faz juz. Na solenidade, revestida de grande brilhantismo, contaremos com a presença de convidados de destaque no mundo sócio-econômico e político brasileiro.

Em se tratando de uma promoção de alto vulto, solicitamos que Vossa Excelência confirme sua presença para que possamos ultimar detalhes.

Na certeza de que nossos objetivos serão levados em conta, aproveitamos o ensejo para transmitir todo nosso apreço e consideração.

Atenciosamente

ALMINDA SANTOS MANTOVANI
COORDENADORA DE EVENTOS"

Destaques

AUGUSTO Souza, fotógrafo do **JP**, e sua esposa Aparecida estão esfuziantes de alegria. É que a residência do simpático casal está em festa com a chegada do garoto JÁLOM, um robusto menino nascido dia 4 passado. Ao casal os parabéns desta coluna, e os votos de que o novo herdeiro seja como os pais: simpáticos e amáveis. ///

QUEM EMPLACA idade nova dia 29/10 é Jaime Torres, o competente diretor-presidente da ENGEPA-Engenharia Paracatu Limitada. O natalício é aguardado com ansiedade pelos amigos que invadirão a residência de Jaime e sua esposa Efigênia para comemorar a data. /// **E POR FALAR** em aniversário, esta coluna não pode deixar de registrar o de Gracindo Júnior (dia 8/10) e Darcy Brochado (9/10), irmãos da repórter Ruth Brochado. /// **O PREFEITO** Almir Alaor Porto Adjuto e dona Marta, sua esposa, foram muito cumprimentados dia 14 passado, quando comemoraram mais um aniversário de casamento. /// **DILMA** Affonso, enfermeira-chefe do Hospital SESP, foi submetida a pequena cirurgia recentemente. A ela, os nossos votos de rápida recuperação. /// **O REPÓRTER** Florival Ferreira completa dia 10 de novembro três anos que vive em Paracatu. Ele atua como redator do **JP**, repórter esportivo na Rádio Juriti e funcionário da Caixa Econômica Federal, e se diz integrado à cidade. aliás, nesta edição, ele publica artigo assinado, onde diz que também ama a velha Paracatu. /// **NILDA CAPORALLI**, coordenadora do Mobral em Minas, visitou Paracatu dia 14 passado. Juntamente com Vilma Lúcia Brant e Conceição Sena, também da Coordenação Estadual, ela participou de encontro de supervisores realizado naquele dia. /// **RETORNANDO** a Paracatu o advogado ax Botelho Victor Rodrigues. Depois de um giro pela Europa, ele já pode ser visto nos pontos de encontro da sociedade paracatuense. /// Aniversariou no dia 01 de outubro o Sr: Antonino Camilo de Andrade Filho, engenheiro civil Diretor Presidente da Premol **É PARA FINALIZAR**, um lembrete: o baile das Debutantes promete ser uma das melhores festas realizadas na cidade. Várias meninas-moças da nossa sociedade, verdadeiras rosas que começam na vida social agora, estarão mostrando sua graça no Jóquei.

João Paulo e Fernanda (foto), filhos do casal João Alberto (Maria das Graças) André aniversariam dia 8 de novembro próximo. Os netinhos de Dona Dejé, da nossa sociedade, comemorarão seu natalício em Buritis.

A CREFISUL, parabeniza Paracatu pelos seus 184º aniversário

O dinheiro que você precisa está na Crefisul.

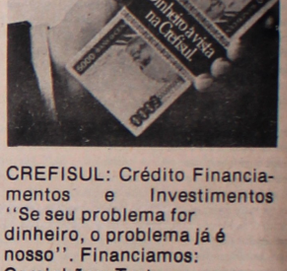

CREFISUL: Crédito Financiamentos e Investimentos
"Se seu problema for dinheiro, o problema já é nosso". Financiamos:
Caminhões, Tratores, Carros e Motos.
Crédito Pessoal em 12 meses, plano pessoal para fazendeiros e temos também a melhor aplicação para seu dinheiro: CDB, RDB e Letras de Câmbio.
Procure-nos hoje ainda.
CREFISUL: Novo endereço: Av. Quintino Vargas, 111, em frente à Caixa Econômica Estadual
—Fone: 671-2215. PTU-MG.

AUGUSTO
FOTO STUDIO
Reportagens Sociais e Comerciais,
Revelação a cores com brindes de filmes e posters. "Eficiência e entrega rápida"
Av. Quintino Vargas, 181,
Fone: 671-1750 PARACATU—MG

Nós participamos desse progresso!
No momento em que Paracatu completa 184 anos, a ENGEPA deseja congratular com o seu povo e reafirmar o compromisso de continuar trabalhando pelo engrandecimento do Município
ENGEPA
Engenharia Paracatu Ltda.
Jaime Gonçalves Torres
Jueli Cardoso Jordão
Serviços Gerais Arquitetura Engenharia, Urbanização.
Instalações.
Cálculo Estrutural.
Serviços Diversos de Topografia.
Aluguel de Equipe de Topografia.
Locação Equipamentos.
Medição de Terras.
Estudo e projetos de Barragens para irrigação e drenagens.
OBS: Cálculos feitos com Mini Computador Programável, Possibilitando Precisão, Rapidez e - Economia para o Cliente.
Rua Manoel Caetano 107
Fone: 671-1850 Paracatu, MG.
Trabalhamos em outros Estados

PARAUTO Paracatu Automóveis Ltda

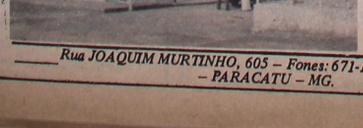

PARAUTO parabeniza Paracatu pelo seus 184º aniversário, e agradece a população pelo apoio e colaboração que tem recebido
Veículos novos e usados
Peças e Serviços
Compramos Veículos usados, pelo melhor preço da Região.
Rua JOAQUIM MURTINHO, 605 – Fones: 671-1298 – 671-2026 – PARACATU – MG.

Fundo Oliveira Mello/Enc. 08/Acervo Arquivo Público de Paracatu

Seu lar e você

Bárbara Maria Barroca

Horta dentro de casa

Vamos tratar, em nossa coluna, de um assunto muito importante que é a produção de horta dentro de casa. Quando se fala em horta, as pessoas indagam: "como vou fazer horta se nem quintal tenho em minha casa?". Às vezes, simplesmente deixam a idéia de lado dizendo que "água é muito longe e difícil". Só que esses argumentos caem por terra se as pessoas procurarem utilizar uma técnica simples e eficiente.

Atualmente, ter horta dentro de casa e hortaliças fresquinhas, colhidas na hora, é algo muito fácil. Basta seguir as instruções que transcrevemos abaixo:

__ Como canteiros, usar tubos plásticos de 200 milímetros, efetuando um corte no sentido horizontal, de modo a obter uma calha com 15 centímetros de profundidade.

__ Para melhor fixação dos tubos plásticos, deve-se colocar suportes de sustentação.

__ Os canteiros, feitos nos tubos, necessitam de pelo menos quatro a cinco horas diárias de sol. Pense nisso antes de escolher o local em que os canteiros serão colocados.

__ Os tubos deverão ser enchidos com mistura de: terra (20 litros), esterco de galinha curtido (7 litros) e adubo químico 4-14-8 (1 ou 2 quilos).

__ Depois de preparada, a mistura deverá ser colocada uniformemente nos tubos (canteiros) definitivos.

PRODUTOS QUE DEVEM SER PLANTADOS

__ As hortaliças recomendadas são alface, coento, couve, salsa, cebolinha, cenoura, beterraba e rabanete. As chamadas hortaliças de transplantio (alface, cebolinha e couve) cultivadas nessas hortas deverão ser semeadas diretamente nos canteiros, em pequenas covas, colocando duas a três sementes.

xxx

A RECEITA DA COLUNA

Como receita, esta coluna traz hoje a "Receita Caldo Verde", para aproveitamento da couve:

Ingredientes: 07 xicaras de caldo de carne
01 cebola média
07 batatinhas
02 colheres de sopa de manteiga ou gordura
02 xicaras de couve picada
1 1/2 (uma e meia) colher de sopa de sal
Tempeiros

Modo de fazer: Cozinhe e amasse as batatas
Pique a cebola
Faça um refogado de batata e cebola
Acrescente o caldo de carne e o sal
Deixe ferver
Acrescente a couve picada ou apenas o suco
Servir quente.

Observação: pode ser utilizado o caldo "knor suiço".

No Asilo, mais de 2 mil anos esperam por você

Texto: Ruth Brochado Fotos: Augusto Foto Stúdio

Dona Maria, 102 anos: não adoece, tem boa visão e costura com agulha de coqueiro

José David, sentado e lembrando sua vida no Ceará

"Seu" Ricardo e sua esposa Laurentina, auxiliados pelo pessoal do Asilo

Por detrás dos muros da casa número 56 da rua São Vicente está escondido um universo que a maioria da comunidade desconhece. São os velhinhos do Asilo São Vicente de Paulo, mantidos pelos Vicentinos. Ao todo, 41 pessoas residem no local, e a soma das suas idades forma exatos 2.305 anos. Eles recebem roupas, alimentação e assistência da instituição mantenedora. Contudo, salvo raros parentes que os visitam e alguns grupos de jovens que vão ao local, eles são abandonados pelos demais membros da comunidade. Urge que o restante da cidade vá conhecer o trabalho dos Vicentinos, visitar os velhinhos e tomar consciência de que nem só de pão vive o idoso.

O Asilo São Vicente de Paulo é administrado pelo Sr. Ricardo Jacinto de Oliveira. Ele explica que não são somente idosos que moram no local, residindo lá também pessoas mais jovens não aptas a viverem por conta própria. A alimentação que os residentes recebem é á base de arroz, feijão, verduras, carne e macarrão, produtos doados pelos Vicentinos e pela cooperação dos sócios honorários. Da mesma forma, o trabalho da Conferência São Vicente de Paulo resulta em roupas para os abrigados, havendo, ainda, doações espontâneas por parte de alguns membros da comunidade. As eventuais consultas médicas são gratuitas: "qualquer médico da cidade atende nossos pedidos", diz "seu" Ricardo. Assim, o administrador conclui dizendo que "graças a Deus, não nos tem faltado nada. São Vicente é muito poderoso".

Para que possa oferecer duas refeições e dois lanches por dia, o Asilo gasta por mês, basicamente, o seguinte: quatro sacos de arroz, um saco de macarrão, 80 quilos de feijão, um saco de açúcar, 14 quilos de café, 56 latas de óleo comestível, 120 barras de sabão e Cr$ 12 mil em pão. A Cooperativa local doa 12 litros de leite diariamente e a Copasa não cobra tarifa de água e esgotos. O mesmo não acontece com a Cemig que cobra uma tarifa de energia que, adicionada aos gastos com o pagamento a um funcionário administrativo, representa uma despesa de cerca de Cr$ 45 mil mensais. Os gastos mensais somam cerca de Cr$ 200 mil.

Ao declarar que nada falta ao pessoal do Asilo, "graças a Deus", "seu" Ricardo ravelou que eles recebem visitas, principalmente de grupos de jovens e alunos de educandários da cidade. Mas elas só não são o bastante, na sua opinião: "O bom seria que outros passassem a freqüentar o Asilo e trazer algo de bom, de novo para esses pobres coitados que estão esquecidos, muitos deles, pelos próprios parentes". Assim, a participação comunitária não deve se restringir apenas às doações, mas chegar também às manifestações de carinho. Muitos dos abrigados são abobalhados, têm linguajar inintelig(ível, mas recebem com afeto os raros visitantes que os procuram. As visitas podem ser feitas diariamente, das 8 às 17 horas.

SAUDADES DO CEARÁ OU HISTÓRIA DE UMA VIDA

Dentre as diversas pessoas que moram no Asilo, destacam-se Maria da Páscoa, nascida no dia 12 de março de 1880, e que conta, portanto, com 102 anos; e José David Bernardo Lima, 55 anos, natural de Ipu, no Ceará. José David é um dos poucos que têm linguagem que pode ser entendida facilmente. À reportagem do **JORNAL DE PARACATU**, ele contou detalhes da sua vida. Nasceu no Ceará, até que as adversidades da vida fizeram com que deixasse a família e a terra natal.

Das terras estorricadas cearenses, José David foi para Brasília, mas não conseguiu sobreviver na Capital Federal. Transferiu residência para Paracatu, passando a trabalhar na Fazenda São Pedro. Lá ele adoeceu, não pode continuar trabalhando, até que foi levado para o Asilo. Desde que abandonou o sertão cearense, nunca mais mandou notícias para a família. Seus familiares não sabem se o fogoso cearense confiante no futuro está vivo. Tampouco desconhece que ele está abrigado no Asilo, mas sem ter atingido o futuro brilhante que o outrora aventureiro sonhou. Ele se diz satisfeito e feliz onde mora. "Minha família agora é essa que a senhora está vendo" — aponta para outros idosos.

A VIDA DE CADA UM

Para que os Vicentinos possam executar seu hercúleo trabalho, eles contam com uma diretoria organizada. Ela é composta da seguinte forma: Elias Batista Gomes (diretor), José Antonio de Oliveira (diretor-presidente do Dispensário), Anésio Borges Nunes (presidente do Conselho Particular), Nivaldo Borges Rocha e Benedito Gonçalves dos Santos (tesoureiros), Guilhermina Mundim e Elias Batista Gomes (secretários), Ricardo Jacinto de Oliveira (zelador e administrador do Asilo) e Lorentina Teixeira de Oliveira (cozinheira).

Caso o Leitor deseje visitar os velhinhos do Asilo no dia de seu aniversário, o **JORNAL DE PARACATU** publica em primeira mão a data de nascimento de cada um:

Antonio Pereira dos Santos	29.01.51
Maria de Andrade	27.11.1894
Rita Magalhães	12.12.25
Waldemar Gonçalves dos Santos	19.03.58
Luiza Neto Siqueira	26.09.05
Edson Pereira dos Santos	12.05.50
Gabriel Costa	26.09.19
Emília Malheiros	30.04.12
Antonia Santana Martins Salomão	17.05.55
Geralda Marcelino Pereira	07.03.36
Rosária Lima	05.09.23
Isabel Santana	20.01.40
Maria Abadia Silva Gama	23.09.33
Ana Assunção	23.08.40
Maria das Graças Gonçalves	03.05.39
José Bernardo Lima	27.10.27
Izídia Pereira Ramos	04.01.30
Maria Rodrigues de Lima	20.08.47
Izídora Francisco dos Santos	20.01.08
Laudelina Mendes Teixeira	20.01.10
Antonia dos Santos	06.08.23
Teresa Silva Braga	26.06.46
Laurinda Lopes Morais	25.04.1900
Maria Rita Roque Guimarães	14.10.03
Antonio Costa Braga	23.05.20
Sebastiana de Jesus	27.05.48
Odília Coelho Carvalho	23.09.34
Maria da Páscoa	12.03.1880
Dolores Pinto Brandão	05.08.22
Benedita Luiz Xavier	04.11.22
Sebastiana Ramos	07.10.32
Jorge Gonçalves Aragão	02.12.49
Paulo de Souza	10.10.24
Francisco Oliveira Braga	19.12.10
Martinho Dias de Areda	21.06.36
Nelson Rosa	13.12.15
Igínio do Espírito Santo	04.09.13
Oswaldo Pereira Magalhães	12.05.30
João Batista Alves	10.05.07
Miguel Coelho de Carvalho	05.09.16
Melita Coelho	06.01.35

Orçamento/83 é de Cr$660 milhões

É de Cr$ 660 milhões a proposta orçamentária do Município de Paracatu para o próximo ano. Essa cifra representa crescimento de quase 200% em relação ao orçamento do presente exercício (Cr$ 230 milhões), de conformidade com o documento encaminhado à Câmara pelo Executivo. Assim sendo, o próximo prefeito terá para administrar, em seu primeiro ano de mandato, um orçamento que representa praticamente o triplo do que a administração atual teve em 1982.

A proposta orçamentária para 1983 já está na Câmara. Foi marcada reunião para distribuição dia 8 passado, mas a reunião não foi realizada, devido à falta de "quorum". Nova reunião foi programada para o dia 11 deste mês, mas novamente verificou-se a inexistência de pelo menos nove dos 13 vereadores. Outras reuniões estavam previstas para o decorrer desta semana, pois o Legislativo terá somente até o dia 05 de novembro para aprovar o orçamento.

De qualquer forma, a apreciação da proposta orçamentária pela Câmara é mera formalidade legal. A Lei Complementar número 3 prevê que o Legislativo não pode criar despesa para o Executivo. Assim sendo, nenhum vereador poderá exigir que o Executivo acrescente um centavo que seja ao orçamento. Pode, no máximo, apresentar emenda, distribuindo de forma diferente as dotações orçamentárias previstas. Caso a Câmara venha a rejeitar o orçamento, como ocorreu em Paracatu quando da apreciação da proposta orçamentária para 1981, o prefeito pode simplesmente desprezar esse posicionamento, aprovando o orçamento através de decreto.

Os números do orçamento/83 apresentam dois tipos de Receita. São as Correntes, num total de Cr$ 457 milhões e 250 mil e as de Capital, representando Cr$ 202 milhões e 480 mil, perfazendo um total de Cr$ 660 milhões. Item por item, as receitas são: Receitas Tributárias (Cr$ 51 milhões e 750 mil), Patrimoniais (Cr$ 9 milhões e 320 mil), Transferências Correntes (Cr$ 369,1 milhões), Receitas Diversas (Cr$ 27 milhões e 350 mil), Operações de Crédito (Cr$ 100 milhões), Alienação de Bens Móveis e Imóveis (Cr$ 10 milhões) e Transferência de Capital (Cr$ 92 milhões e 480 mil).

Dentre as despesas previstas para 1983, destacam-se os gastos municipais com o setor de educação e cultura, para o qual está destinada rubrica de Cr$ 136 milhões. As demais despesas são: Atividade Legislativa (Cr$ 8 milhões), Administração e Planejamento (Cr$ 102.339.584,00), Defesa Nacional e Segurança Pública (Cr$ 3,9 milhões), Energia e Recursos Minerais (Cr$ 6 milhões), Habitação e Urbanismo (Cr$ 71 milhões e 850 mil), Indústria, Comércio e Serviços (Cr$ 24 milhões), Saúde e Saneamento (Cr$ 77 milhões e 426 mil), Assistência e Previdência (Cr$ 38.184.416,00), Transportes (Cr$ 92,3 milhões) e Superávit para Reserva de Contingência (Cr$ 100 milhões).

PELA SECRETARIA DA EDUCAÇÃO

Exonerando, nos têrmos do artigo 106, da Lei nº 869, de 05 de julho de 1 952, MAFIA LÚCIA ' PIMENTEL CARDOSO, Masp 141 450, ocupante do cargo de Professor, Nível 6, Grau A, do cargo, em comissão, de Diretor 1, código DS01-ED98,símbolo V-58, da 16a. Delegacia Recional de Ensino de Paracatu, do Quadro Setorial de Lotação da Secretaria de Estado da Educação.

Nomeando, nos têrmos do artigo 11, § 2º, do Decreto n. 16 409, de 10 de julho de 1974, JEANNE MURIA DIAS NOVAIS PINTO,Masp. 166 510, ocupante do cargo de Professor, Nível 3, Grau A, atualmente em exercício do cargo, em comissão, de Assistente Auxiliar, código EX07-ED256, Símbolo V-25, para exercer, em comissão, o cargo de Diretor I, código DS01-ED9I, Símbolo V-58, da 16a. Delegacia Regional de Ensino de Paracatu, do Quadro Setorial de Lotação da Secretaria de Estado da Educeção.

Neste Momento de Festa que todos Brindam 1849. Aniversário de Paracatu

ELETRO NEIVA

de

Darcy da Silva Neiva

também participa. Com Material Elétrico em geral, Padrão Cemig

Chuveiro, Abajour, Ferro Elétrico, Garrafa Térmica, Ventilador e Enceradeira

Rua Josino Valadares, 131
Fone: 671-1435 DDD - 061
Paracatu __ M. Gerais

PARA VEREADOR

JOSÉ FRANCISCO DA SILVA FILHO
Nº 5646
Vamos retomar o progresso
PMDB

VENCEREMOS

ELTON CRUVINEL BORGES
Para Vereador PMDB

Supermercado Bandeirante

O melhor atendimento

20 anos a serviço da boa alimentação

Convênio com a Rede Somar de Abastecimento

Praça Juquita Vargas, 85
Paracatu — MG

Na festa da cidade de Paracatu cuide de sua imagem, vista-se na

YOUNG JEANS MODAS

Praça Juquita Vargas, 85 Paracatu — MG.

Minas-Luz. O Governo do Estado e a Cemig entregam mais uma etapa do programa.

Viver com dignidade é o primeiro direito de todo ser humano. Um direito que depende de muita coisa. Dar à família um pouco mais de conforto. Contribuir para o progresso da sociedade e para o bem de todos. Trabalhar no presente por um futuro melhor. Para alcançar estes objetivos, os caminhos são muitos. E a energia elétrica é um deles. Eletrificar 1.043 pequenas localidades, o meio rural e a periferia das cidades, beneficiando mais dois milhões de mineiros. Minas-Luz: energia para o bem-estar social. Uma promessa que o Governo e a Cemig vêm cumprindo religiosamente.

Minas-Luz: 1000 postes por dia.

SUBPROGRAMA	ITEM	1º SEMESTRE DE 82 REALIZADO	EM OBRAS	TOTAL
EXTENSÃO A PERIFERIAS	Nº DE PROJETOS	206	483	689
	POP. BENEFICIADA	59 483	277 004	336 487
NOVAS LOCALIDADES	NÚMERO DE LOCALIDADES	243	494	737
	POPULAÇÃO BENEFICIADA	37 668	70 777	108 445
RAMPÃO SIMPLIFICADO	Nº DE MORADIAS	14 582	-	14 582
	POP. BENEFICIADA	75 875	-	75 875

30 anos CEMIG

GOVERNO FRANCELINO PEREIRA

Fundo Oliveira Mello/Enc. 08/Acervo Arquivo Público de Paracatu

Campeonato Varzeano chega ao seu final

Mineirão Esporte Clube, o campeão

MACOPAL, o Vice-Campeão

O troféu entregue ao campeão por Emiliano Pereira Botelho

Com a presença de diversos desportistas, foi encerrado domingo passado o Campeonato Varzeano de Paracatu. O resultado final apontou o Mineirão Esporte Clube como campeão, e a MACOPAL Esporte Clube como vice, sendo que o primeiro venceu o segundo pelo placar de 8 x 0. Dessa forma, chega ao seu final um certame que teve como coordenador o sr. Ilco Ferreira Albernaz, e que reuniu 32 times, num total aproximado de 400 atletas __ a maior promoção desse gênero na cidade.

O time campeão teve como treinador o jovem Waldeci Borges. Para vencer o certame, ele colocou em campo Manoel (Lobão), Waldivino (Luís André), Banha, Bené e Antônio João; Zé (Demar), Tião (Emir) e Luís (Orlando); Tiburcinho, Elmo (Dilon) e Chico. O vice-campeão, tendo como treinador o sr. João Ramos, jogou com Zé, Joãozinho, Edinho, Corá e Nelson; Lalim, Waldeci e Careca; Chicão, Bocão e Dácio.

O vice-campeão, o time da MACOPAL, recebeu o troféu **JORNAL DE PARACATU**, entregue pelo redator Fiorival Ferreira, e o troféu de campeão foi entregue ao vencedor pelo sr. Emiliano Pereira Botelho. Além dos dois times, receberam troféus: MIP, terceiro lugar; com troféu entregue ao representante do time do Jóquei, o atleta Maurício. O artilheiro do certame foi José Alcir, da MACOPAL, e o goleiro menos vazado Elmo Caetano de Oliveira, do Guarani.

Amoreira é campeão da Taça Cidade de Paracatu

Ao perder alguns dos seus principais valores, o Amoreira Esporte Clube caiu no descrédito das torcidas adversárias, chegando a ser apelidado de "Patinho Feio". Foi a forma depreciativa de os torcedores contrários demonstrarem a falta de confiança numa equipe que, desprovida de atletas considerados insubstituíveis, jamais teria condições de fazer boa apresentação no Campeonato da Cidade. Só que o Amoreira "deu a volta por cima", de conformidade com seus dirigentes: "O Patinho feio chegou lá" __ dizem retrucando.

Enquato o Amoreira e sua torcida comemoram a vitória do time no primeiro turno do Campeonato da Cidade e o título de campeão da "Taça Cidade de Paracatu", sua diretoria vem trabalhando visando à recuperação do patrimônio da agremiação. O presidente Hilário da Silva Neiva contratou advogado para desenvolver trabalho de recuperação de terrenos pertencentes ao clube. Ele pretende "colocar a casa em ordem" e partir para as obras de construção do estádio "Açudão". Sua meta é chegar ao final do mandato demonstrando ser homem arrojado, o que pretende conseguir ao resolver problemas que se arrastam há anos.

Mas nem só de reestruturação e reorganização vive o Amoreira, e a própria conquista da Taça Cidade de Paracatu é testemunha disso. O diretor de esportes da agremiação, Aloisio Gonçalves dos Santos, tem-se empenhado em atuar como elemento de ligação entre a diretoria e o plantel, fazendo com que o clube possa funcionar bem também em termos de integração entre dirigentes e atletas. Com isso, o Amoreira chega a um ponto de harmonia que, inclusive, tem provocado reflexos positivos em campo.

Dentro do novo Amoreira, o trabalho do diretor Aloisio Gonçalves é visto como elemento responsável pela revelação de novos valores como Murilo, José Maria e João Fernandes. Através do seu trabalho e do desempenho do treinador Piazza, apoiado por outros elementos da diretoria, foi possível formar um forte time, ou seja: uma sólida defesa formada por Rainha, Miron, Eustáquio, Dauro e Beto; um meio-de-campo compacto com Zé Maria, Tiãozinho e Murilo; e um ataque traiçoeiro, com Clésio, Zezito e Gabriel.

Tudo funciona bem na Casa do Menor

Criada em 1.981, a Casa do Menor de Paracatu é, seguramente, uma das poucas instituições dessa natureza que não enfrenta problemas. Ela dispõe de dependências suficientes, recursos financeiros para a sua manutenção não têm faltado e, mais recentemente, não tem um menor que seja sob os seus cuidados, devido ao fato de ficarem naquele local somente menores abandonados na rua ou que praticaram alguma delinqüência.

O chefe do Comissariado de Menores, sr. Eliezer Cardoso, atribui a boa situação da instituição ao espírito de cooperação do povo de Paracatu! "O povo colabora muito, e nunca fomos negados em nada". Além disso, ele conta com a participação das polícias Militar e Civil, bem como da Prefeitura e de diversos outros órgãos e instituições.

Eliezer Cardoso frisa que "A Casa do Menor não é prisão. É, isso sim, instituição que procura dar toda assistência ao menor que carece dos serviços que presta, e que vão desde o sabonete e a alimentação às boas condições de permanência". Ao todo, ela pode receber 12 menores, sendo seis de cada sexo. Os menores têm à sua disposição dois amplos quartos, com seis camas cada, sendo as dependências de meninos separadas das de menores do sexo feminino.

Ao revelar que a casa não recebe menores há cerca de três meses, ele atribuiu o fato ao bom desempenho do Comissariado na cidade. Ao todo, 15 comissários estão espalhados pela cidade, fiscalizando boates, clubes, casas de jogos, estação rodoviária e outros locais que poderiam ser problemáticos. Esse esquema faz com que o trabalho seja principalmente educativo e preventivo, gerando os bons resultados obtidos até agora.

Bêbado brigou com a esposa e esfaqueou a sogra e a cunhada

Duas tentativas de homicídio foram registradas pela Polícia Militar dia 02 deste mês, na Travessa Benvindo. Divino Pereira Vilela, 29 anos, casado, lavrador, desferiu golpes de faca em sua própria sogra, Maria Natalina Ferreira Albernaz, 53 anos, e sua cunhada, Maria de Lourdes Albernaz, 43 anos. As duas vítimas foram socorridas por vizinhos e conduzidas ao Hospital FSESP.

Tudo começou quando Divino Pereira Vilela chegou em casa embriagado e começou a discutir com a sua própria esposa, Maria Natalina, vendo a confusão, intercedeu em favor da sua filha, juntamente com uma irmã da esposa em perigo. O genro não gostou da interferência e armou-se de faca, partindo para os golpes que quase tiraram a vida de sua sogra e sua cunhada.

Segundo informações da PM, Divino Pereira Vilela desferiu uma facada em sua sogra, atingindo-a no peito esquerdo. Maria de Lourdes Albernaz, cunhada do agressor, também se viu envolvida no impasse: levou duas facadas, sendo uma nas costas, do lado esquerdo, e outra no pescoço, do lado direito.

Divino Pereira Vilela foi preso em flagrante pela PM e conduzido à Cadeia Pública, onde aguarda a processo criminal, e as duas vítimas estão fora de perigo. Testemunharam o fato Antonio Coelho dos Santos, casado, 58 anos, e Elson Braz Gonzaga de Jesus, solteiro, 31 anos.

INGRESSE NA POLÍCIA MILITAR

OFERECEMOS:
- Salário inicial de Cr$ 50.000,00.
- Assistência à saúde.
- Treinamento remunerado.
- Alimentação subvencionada, durante o Curso de Formação.
- Possibilidade de participar de Cursos e atingir todos os postos da hierarquia.

EXIGIMOS:
- Boa Conduta.
- Aprovação em prova de Conhecimentos Gerais.
- Vontade de progredir.

As inscrições para o Curso de Formação de Soldados estarão abertas a partir de 25 de outubro e se encerrarão a 17 de novembro.

Melhores informações poderão ser obtidas nas sedes dos Destacamentos Policiais nos seguintes horários: Segundas, terças, quintas e sexta-feiras das 12: 00 às 18: 00 horas, nas quartas-feiras das 07: 00 às 12: 00 horas.

Paracatu Atlético vence primeiro turno: aspirantes

Campeão do 1º turno ao vencer o Santana Esporte Clube por 2 x 1, gols de Vatinho e Ném, o aspirante do Paracatu Atlético Clube continua como o favorito no Campeonato de Aspirantes da Cidade.

Bi-Campeão, 80/81, o time conta com reforços como o experiente Vatinho que vem solucionando o problema da falta de gols que assolava o time. O atual time enfrenta problema, pois jogadores como Ramiro, Yé, Kadar e Ném vem atuando e bem na equipe principal e isso atrapalha um pouco o conjunto. Segundo o goleiro Hilton, o time já está solucionando o problema com muito esforço e dedicação.

Em pé: Ailton, Ramiro, Ary Nenem, Pena, Diquinho e Nigrinho. Agachados: Zé Mador, Ceará, Tim, Valter e Ném

EDMAR ALVES escreve

Indisciplina e decepção

A Seleção de Júniores de Paracatu não soube aproveitar a chance de ganhar bem da Seleção de Patos de Minas, no dia 10 passado, em pleno Estádio Beira-Rio. Foi derrotada pelo placar de um a zero. O futebol apresentado pela Seleção local foi de erros e indisciplina, culminando com o jogador Tuca abandonando o campo por não aceitar orientações do treinador Eustáquio Melo (Carrocha). Além disso, Rildo, com um ponta-pé desleal no adversário, sem necessidade, foi alijado do jogo.

Roberto Eradinha, por atos de indisciplina, fora cortado do jogo dias antes da partida. Num balanço rápido, pudemos observar uma seleção com um futebol amarrado, sem colorido, sem vontade de lutar por um objetivo. Apresentou também um jogo muito aéreo, com uma defesa que parecia jogar junta pela primeira vez. Não havia apoio dos pontas e laterais, o meio-de-campo parecia sem inspiração, e faltou penetração.

O treinador não pôde usar técnicas ou artimanhas, simplesmente porque os jogadores não cumpriam ou não entendiam o que ele realmente queria. Em síntese, a Seleção de Júniores de Paracatu decepcionou dentro de casa. Agora só resta a esperança de uma melhor participação no próximo ano, com um trabalho mais sério e uma estrutura firme para que os objetivos sejam alcançados.

COLUNA DO PESCADOR

Jadir Pena

Estamos no início da Piracema. Nessa época, os peixes se reproduzem, portanto a pesca indiscriminada está proibida, principalmente com redes e tarrafas.

A Polícia Florestal vem desenvolvendo um ótimo trabalho em nossos rios e lagoas: na semana passada prendeu 10 redes entre a ponta do Pontal e a barra do Paracatu com o Prata. Parabéns Cabo Waldir.

* Hermínio, um dos maiores pescadores da região, foi pescar e esqueceu o barco. Segundo Zezão sua "largura" é tanta que, se ele jogar o anzol em um tanque caseiro, deve pegar peixe. Pena que é esquecido.

* A SUDEPE lançou uma campanha no País com o nome "PESCAR É LEGAL, MAS COM LICENÇA". Essa Licença pode ser tirada no Banco do Brasil e você fica sabendo quando pescar, além de não ter aborrecimentos.

* O Nosso colega David, do Bemge, indo passar férias com a família no litoral pela primeira vez. Levou duas dúzias e meia de minhocuçu e 40 quilos de quirela.

* O Clube de Pesca de Paracatu já tem formada a sua Diretoria: __ Aníbal Figueiredo, José Carneiro Mendonça Neto, Joaquim Carneiro Mendonça Filho Zezão, Essi Fernandes Viana e Décius Cartéia Pereira. Procure-os para quaisquer esclarecimentos sugestões e fatos da vida pesqueira.

* Neste mês de Outubro, até quem nunca tinha comido um moleque teve a oportunidade, pois um açougue se destacou dos demais com peixes de até 1 Kg. apanhados com redes e tarrafas. Uma tremenda covardia um peixe que pode chegar até a 100 Kg. ser apanhado tão pequeno.

* Ruy Ulhoa, Glauco Nazar e Pena compraram um barco e avisam aos demais pescadores que os peixes os perseguem.

* No dia 2 de Novembro (terça-feira) teremos uma oportunidade boa pra pescar. É feriado e a lua esta cheia até o dia 7.

AGORA EM PARACATU, TODAS AS VANTAGENS JORLAN.

A partir de agora, você não precisa mais ir a Brasília só para comprar na Jorlan. Nós já temos um representante em Paracatu. Com carta branca para oferecer, ítem por ítem, todas as vantagens que fizeram da Jorlan o Concessionário Chevrolet Padrão em todo o Brasil.

Os menores preços. Os melhores planos de pagamento. A mais baixa taxa de financiamento. Você vai encontrar também, no seu representante Jorlan, toda a linha Yamaha, barcos Levefort, geradores, motores de popa e vários outros produtos da linha motonáutica.

Procure o representante Jorlan em Paracatu. Pode dizer que fomos nós que o recomendamos.

Jorlan

BR-040, KM 40,5 - anexo ao Posto Moirão.
Fone: 671-1147

OM&B

Jornal de Paracatu

ANO I Nº 06 — Paracatu-MG — Novembro de 1982 — Cr$ 50,00

Fundo Oliveira Mello/Enc. 08/Acervo Arquivo Público de Paracatu

Pré-escolar terá Cr$3 milhões

Em solenidade realizada dia 10 passado, em Belo Horizonte, foi assinado convênio entre a Prefeitura de Paracatu e a Secretaria de Estado da Educação, com vistas ao desenvolvimento do Programa Municipal e Estadual de Educação Pré-Escolar no município. Através do acordo, serão aplicados Cr$ 3 milhões no município, recursos a serem repassados a Municipalidade pelo Governo do Estado.

O convênio estabelece que, para aplicação dos Cr$ 3 milhões, deverá ser obedecido o seguinte esquema: Despesas Correntes __ Cr$ 2 milhões; Despesas de Capital, Cr$ 1 milhão. No item Despesas Correntes, constam subitens como material de consumo, remuneração de serviços pessoais e "outros serviços e encargos". As Despesas de Capital estão subdivididas em equipamento e material permanente e obras e instalações.

JP é atração também para as crianças

A vida do JORNAL DE PARACATU, desde o momento em que os repórteres captam as notícias até que essas informações cheguem ao público, em forma de jornal.

Conseguir esse tipo de informações foi tarefa de um grupo de alunos da quarta série do primeiro grau da Escola Afonso Arinos, durante gincana coordenada pela professora Zulma Ferreira de Souza, realizada dia 11 de novembro. Despertar nas crianças o interesse pela atividade jornalística foi tema proposto pela bibliotecária Vânia Lúcia Neiva Pereira, e que culminou com a presença do repórter Florival Ferreira no estabelecimento, oportunidade em que dezenas de crianças tomaram conhecimento, inclusive, das dificuldades que enfrentam as pessoas que militam na Imprensa.

A presença do JP no educandário, segundo informações da Diretora da EE Afonso Arinos, Coraci da Silva Neiva, deveu-se ao fato de que os alunos da professora Zulma Ferreira de Souza são pequenos repórteres: eles elaboram pequeno jornal falado, apresentado em aula, com informações relacionadas aos fatos ocorridos na cidade. Durante as comemorações da Semana da Biblioteca, a escola houve por bem convidar o JORNAL DE PARACATU para falar sobre o processo de lançamento de um jornal.

A equipe responsável pela tarefa é formada de alunos da quarta série do primeiro grau. São seus integrantes: Mário Silva Andrade, Flávia de Souza Rocha, Leiva Rosele Vasconcelos Costa, Adriana Simplício e Eldom Silveira de Almeida. Ao último, Eldom Silveira de Almeida Barbosa, coube a tarefa de entrevistar o representante do JP, na presença de dezenas de crianças interessadas no assunto.

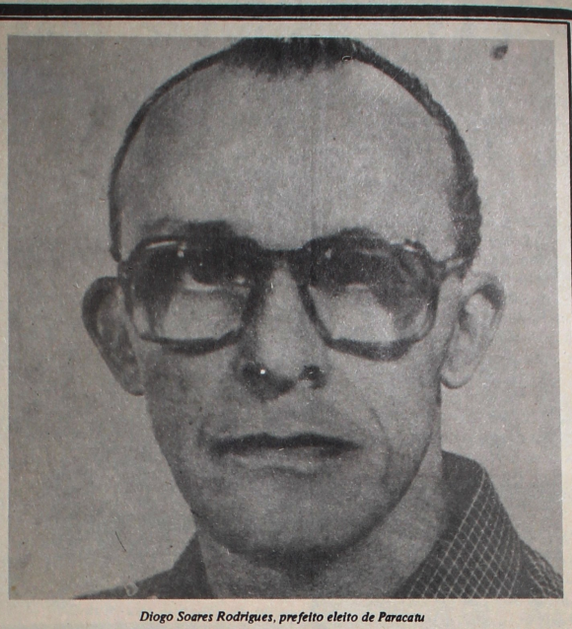

Diogo Soares Rodrigues, prefeito eleito de Paracatu

Novo Prefeito fala das suas metas

Página 3

Emiliano: Houve indiferença no PDS

Quando lançou sua candidatura a Prefeitura Municipal pelo PDS, Emiliano Pereira Botelho procurou impor uma linha de ação que prevaleceu até as vésperas da eleição: não rebater as acusações sofridas e muito menos ofender qualquer adversário. Derrotado no último pleito, ele recebeu a reportagem do JORNAL DE PARACATU semana passada para falar sobre sua campanha, oportunidade em que demonstrou a mesma linha de equilíbrio mantida durante os meses que antecederam a eleição. Ele fez questão de cumprimentar publicamente o prefeito eleito, Diogo Soares Rodrigues, a quem desejou sucesso a frente da Municipalidade, declarou não guardar mágoa de qualquer adversário. A única coisa que não perdoou foi "a indiferença" da alta cúpula do PDS, representada pelo presidente do Diretório Municipal do partido, Sr. Walter Silva Neiva.

Emiliano Botelho não desmentiu nem confirmou a informação de que o presidente do Diretório teria traído o partido, trabalhando em favor do Sr. Elizeu Araújo Ferreira, candidato do PMDB a Prefeitura: "Não sei se o presidente deu esse apoio. Sei apenas que a mim e ao PDS ele não apoiou'. Ainda que não tenha bandeado para a Oposição, ele diz não entender e nem aceitar o posicionamento do presidente e de outros membros do Diretório: "traição é um termo muito violento. Prefiro dizer que houve indiferença, o que não poderia haver, pois não é admissível a omissão, o deixa estar para ver como é que fica". No entanto, não condenou o posicionamento da cúpula pedessista: "prefiro deixar o julgamento para o povo" __ afirmou.

Dentre outros fatores, o candidato situacionista atribuiu a sua derrota principalmente a determinação popular de votar contra o Governo, fenômeno que fez com que até mesmo os programas de cada candidato fossem esquecidos, relegados a plano secundário. Assim sendo, suas mensagens de inovação não surtiram efeito, prevalecendo essa tendência, aliada ao trabalho do Sr. Diogo Soares Rodrigues, vencedor do pleito. Agora disse esperar que o candidato eleito cumpra o que prometeu, desejou a ele sucesso, e manifesfou esperar que o Sr. Diogo Soares Rodrigues consiga continuar desenvolvendo o mesmo trabalho de liderança pessoal apresentado durante a campanha deste ano.

Indagado se a derrota deste ano fará com que ele abandone a política, o Sr. Emiliano Pereira Botelho disse que ainda não traçou as diretrizes que irá seguir a partir de agora. Sabe apenas que sai da campanha da mesma forma: pregando modernização política e defendendo a necessidade de se eliminar as retaliações e os revanchismos. Não descartou a possibilidade de voltar a pleitear um cargo eletivo, salientando, contudo, que aceitaria somente se esse tipo de diretriz prevalecesse em outra campanha.

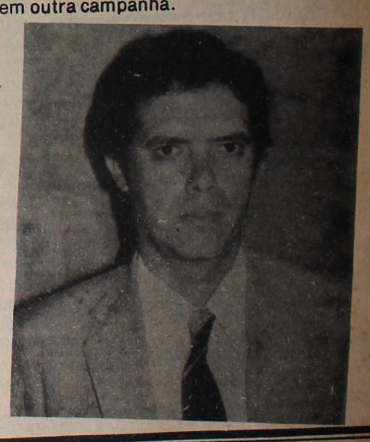

Também na Câmara deu PMDB

Os vereadores que integrarão o próximo Legislativo formarão uma Câmara quase que totalmente nova, com nove dos seus 13 integrantes exercendo o mandato pela primeira vez. São nove membros do PMDB, e apenas quatro do PDS mas, alguns não reúnem condições para desenvolver um bom trabalho por serem inexperientes.

Dessa forma, vereadores como Alfredo Roquete Franco irão exercer o papel inicial de instrutores da maioria da Edilidade. E alguns dos eleitos irão tomar conhecimento de que, para exercer a função legislativa, o voto popular é importante e fundamental, mas a aptidão pessoal também.

De acordo com os números divulgados, os eleitos do PMDB, com os votos obtidos por cada um, são os seguintes: Levi Ferreira de Araújo (918 votos), Milton Araújo Ferreira (557), Flélix de Oliveira Melo (555), Antônio de Sá Guimarães (484), Miguel Albernaz (486), Álvaro Oliveira Melo (458), Alfredo Henrique Silva Neiva (430), Luís Gonçalves da Silva (379) e Anésio Borges (376).

A raquítica bancada do PDS teve como destaque Arlindo Aguiar Sobrinho, o segundo vereador mais votado no município, obtendo 624 votos. Além dele, foram eleitos José Fernandes dos Santos (480 votos), Adilson Roquete Franco (336) e Mária Romualda Oliveira Andrade, a única mulher na Câmara de Paracatu, com 261 votos. Adilson Roquete é o único vereador do PDS que manteve a sua cadeira na Câmara no partido situacionista, ao passo que dois oposicionistas __ Alfredo Henrique Silva Neiva e Luís Gonçalves da Silva __ conseguiram proeza igual.

Até a semana passada, ainda havia dúvida relacionada ao aumento do número de vereadores de 13 para 15. Caso sejam adicionadas mais duas cadeiras, dois candidatos do PMDB tomarão posse. São os Srs. Hélio da Silva Neiva e Valdé Valta Vieira de Faria.

José Fernandes (PDS)

Arlindo Aguiar Sobrinho (PDS)

Álvaro de Oliveira Melo (PMDB)

Milton Araújo Ferreira (PMDB)

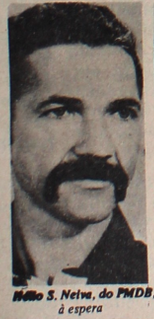

Hélio S. Neiva, do PMDB, à espera

Adilson Roquete Franco (PDS)

Luiz Gonçalves da Silva (PMDB)

Anésio Borges Nunes (PMDB)

Levi Ferreira de Jesus (PMDB)

Valdé Valta, do PMDB: à espera

Miguel Ferreira Abernaz (PMDB).

Maria Romualda Andrade (PDS)

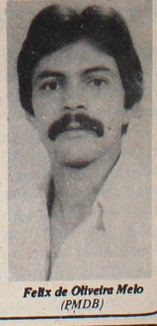

Felix de Oliveira Melo (PMDB)

Mais uma grande obra arquitetônica, projetada e construída por Antonino Camilo de Andrade Filho, Engenheiro Civil.

Escritório de Engenharia, Projetos de Construção Antonino Camilo de Andrade Filho Av. Quintino Vargas, 315, Sala 2 Fone: 671-1529

EM CRISTALINA Pedidos através do Fone: 622-1147

PREMOL LTDA — PRÉ-MOLDADOS DE CIMENTO

Uma Indústria de alta classe ajudando construir melhor em Paracatu

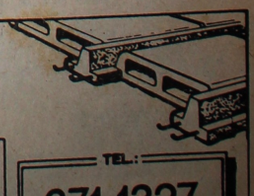

- LAJES PRÉ-MOLDADAS
- BLOCOS DE CONCRETO
- MOURÕES P/ CERCAS
- MEIO-FIO
- MANILHAS
- BLOQUETES

TEL.: 671-1327

Rua Afrânio S. Pereira, 361 - Paracatu - MG.

Fundo Oliveira Mello/Emp. 087/Acervo Arquivo Público de Paracatu

SEU LAR E VOCÊ

Posição correta, menos cansaço

Bárbara Maria Barroca

Neste número vamos tratar de um assunto que muito preocupa a todos que trabalham. Como podemos executar nossas atividades com menor gasto de energia? A aparência pessoal está ligada a vários fatores e um deles é ter um corpo flexível e saudável.

"A saúde está estreitamente ligada à posição de cada indivíduo". Você, dona de casa, devido a inúmeras atividades dentro do lar, tem um excessivo gasto de energia, assim provocando grande fadiga. A fadiga está muito ligada à má posição para executar suas tarefas diárias.

A mulher do campo sofre muito mais, porque, além das tarefas caseiras, ajuda nas plantações, na ordenha,sendo agravados com o desconforto da falta de água canalizada.

"Movimentos desajustados e posições inconvenientes irão causar desconforto, distenção muscular, provocando ainda a fadiga. Somente faremos nosso corpo funcionar melhor e corretamente, quando aprendemos a utilizar as posições corretas do corpo".

Para evitar cansaços desnecessários deve-se observar o seguinte:

- Trabalhe assentada sempre que possível.
- Assente de maneira correta, de modo que seu corpo fique reto e apoiando os pés no chão.
- Use mais os músculos da perna quando tem que apanhar coisa no chão. Não curve as costas.
- Use equipamentos adequados para o seu trabalho. Vassouras de cabo apropriado à sua altura ajudam a manter a boa posição do corpo.
- Trabalhe em mesa de boa altura, a altura da mesa afeta a boa posição.
- Guarde utensílios, equipamentos e víveres em alturas convenientes de modo a facilitar o manuseio.
- Em uma prateleira ou armário, os objetos mais pesados devem ficar mais em baixo.
- Escolha utensílios leves, fáceis de segurar, limpar e guardar.
- Observe a seqüência de movimentos. O trabalho é facilitado quando observamos a ordem da esquerda para direita. Exemplo: ao lavar pratos ou outros vasilhames coloque-os à direita e à medida que vão sendo lavados coloque-os na esquerda.
- Evite de pegar peso além da sua capacidade de suportá-lo ou manobrá-lo.
- Se você tem que empurrar um móvel pesado, por exemplo, afaste-se do objeto e apóie as mãos pelo centro de gravidade, o que irá exigir menos esforço e conseqüentemente menos gasto de energia.
- Para você não se cansar da leitura, encerro com estas palavras: "A boa posição nos trabalhos domésticos ajuda a:
- eliminar o cansaço,
- melhorar a aparência,
- eliminar tensão nervosa.

EXPEDIENTE

Jornal de Paracatu

Av. Quintino Vargas, 315, Sala 05
Fone: 671.1529

Diretor: Manoel Castro Neto

Redação: Florival Ferreira

Reportagem: Florival Ferreira e Ruth Brochado

Colaboradores: Jadir Pena, Roque Bispo, Anfrísio Macedo, Edmar Alves e João Macedo
Os artigos assinados são de responsabilidade dos autores, não representando, necessariamente, a opinião do Jornal.

Propriedade: Editora Cristalina Ltda.
Rua 7 de Setembro 681, Fone: 622-1516
Cristalina — GO

Serviços Gráficos: Editora Jornalística Tribuna de Brasília Ltda. Centro Comercial do Cruzeiro, Lojas 19/20. Fone: 233-6456.

Comércio já prepara estratégia para o Natal

Até o dia 25 próximo, o comércio e os empresários comerciais de Paracatu estarão sendo submetidos a difícil teste: aumentar o volume de suas vendas para o Natal, mesmo diante da crise financeira que assola o País, agora agravada com os gastos para a realização das eleições. Em circunstâncias normais, as vendas sofreriam grande aumento, possibilitando a recuperação com despesas feitas durante o ano e não cobertas devido à pequena margem de venda. Contudo, as dificuldades atuais forçam o comércio a buscar fórmulas para driblar a crise e adotar estratégias para que o Natal represente também boa oportunidade de venda.

Décio Pereira Gonçalves: preços baixos serão necessários

O QUE ESPERAM OS COMERCIANTES

David Mendes Barbosa, gerente da Jovem Lar, reconhece a existência da crise. No entanto, crê que o 13o salário dos trabalhadores acabará se constituindo em elemento de elevação das vendas. A esse fator, acrescente-se a tendência normal do público consumidor nesta época do ano, naturalmente inclinado a comprar mais, bem como a majoração salarial de novembro.

David Barbosa: 13º salário garantirá vendas.

Joanas Gomes: aumento 80 de 30%

Wilma Gonzaga Natal impede que vendas caiam

Para vencer a crise e garantir boa margem de venda, David Mendes Barbosa diz que o comércio deve elaborar planos especiais. E foi exatamente isso que a Jovem Lar fez: adquirindo produtos meses atrás, a consumidor só começaria a pagar após o recebimento do 13o salário. Caso opte por comprar à vista, há desconto de 20 por cento. Há ainda, a possibilidade de pagar a mercadoria adquirida em sete meses sem juros.

Igual otimismo não demonstra Jonas Gomes, da Jóia Lar. Ele acredita que o volume de vendas cairá em 50 por cento em relação as mesmas épocas dos anos anteriores, embora representem elevação 30 por cento de aumento em relação aos demais meses deste ano. Ele prevê que as vendas deverão recair principalmente sobre produtos de até Cr$ 20 mil como pequenos eletrodomésticos em geral e relógios.

Embora não tenha definido ainda os contornos das diretrizes que adotará para este Natal, Jonas Gomes já prevê sacrifícios dos embresários comerciais para garantir as vendas: concessão de prazos mais dilatados, podendo chegar até 150 dias. "Mas resta saber se vale à pena esse sacrifício, pois o comerciante tem apenas 30/60 dias para a compra".

Assim sendo, ele acredita que, devido à falta de ornamentação de ruas para influir no espírito do público consumidor, a crise financeira e outros fatores, as vendas não serão boas neste Natal. "Em relação aos anos anteriores, deverão cair em 50 por cento. E isso é um cálculo bastante otimista".

De igual pessimismo experimenta Décio Pereira Gonçalves, do Supermercado Bandeirante, para quem a crise financeira e os gastos com a política influirão negativamente no comércio. Com base nisso, ele entende que o comércio deve procurar trabalhar com produtos utilitários, evitando os supérfluos.

No seu ramo de atividade, trabalhar com produtos úteis será a pedra de toque. Apesar de não dispor de planos especiais para pagamento, Décio Pereira Gonçalves diz que a sua empresa mantém convênio com a rede Somar da Cobal, através do que pode oferecer produtos de boa qualidade e a preços mais baixos.

Enquanto o setor de móveis e eletrodomésticos vê com desânimo as vendas para o Natal, Wilma Gonzaga, do setor de roupas confeccionadas e outros produtos, não vê motivo para pessimismo. A Young Jeans Modas, segundo ela, espera obter bons lucros neste final de ano pois, "positivamente, o Natal impede que as vendas caiam".

Ela entende que o comércio deve adotar medidas que garantam as vendas, instituindo bons preços e liquidações. No seu ramo, Wilma Gonzaga diz que deverão atrair a atenção dos consumidores produtos como brinquedos em geral, camisetas, calças "jeans" e outros. Confiante, ela anuncia que está elaborando plano especial de venda, onde está prevista a concessão de prazos para pagamento.

Darcy da Silva Neiva, da Eletro Neiva, comunga com tal pensamento, acrescentando que o Natal trará boa margem de vendas. Ele entende que é difícil para o seu setor elaborar estratégias especiais de venda, devido a falta de melhores condições oferecidas pela cidade, onde o poder aquisitivo não é alto.

Face a essa realidade, ele instituiu apenas o crediário em sua loja, acreditando que o resto ficará por conta da motivação comum nos festejos natalinos: "Acho que o Natal nos trará boas vendas" — opina confiante.

RESTAURANTE LUANA

Serviço a la carte atendimento de primeira qualidade, pratos tradicionais: peixes, feijoadas, pizzas e outros, agora no novo endereço:
Avenida Quintino Vargas, no antigo Rang.
Restaurante Luana o melhor:
Paracatu-MG

Eletrônica Milar Ltda.

Rua Josino Valadares. 143 — Fone: 671-1250
Paracatu — Minas Gerais

Consertos em toca-fitas, repetidores de TV, intercomunicadores, TVS acromáticos e policromáticos, rádios e venda de toca-fitas para carro, rádios, amplificadores e peças
POSTO AUTORIZADO: Philips, Telefunken, Teleoto, Philco, Semp Toshiba.
Representante Linear — A solução para retransmissão de televisão

R. Goiás — S/n. — Cristalina — GO

Com. de Bicicletas
SÃO JORGE
Ltda

Bicicletas, Peças, Acessórios e Consertos em Geral.

E para 1983, a comercial de bicicletas São Jorge promete muitas novidades no campo esportivo.

Fone: 671-1218 - Rua Pinheiro Chagas, 49 - Paracatu - MG.

Fundo Oliveira Mello/Enc. 08/Acervo Arquivo Público de Paracatu

Diogo: Promessas serão cumpridas

Concluído o seu primeiro mandato como prefeito, no biênio 71/72, o Sr. Diogo Soares Rodrigues, em conversa com alguns assessores, jurou: "ainda vou colocar os pés nesta Prefeitura". A partir daí, independentemente das transformações que surgiram no cenário político, começou a preparar a sua volta. Atos de exceção foram revogados, os partidos políticos de então foram extintos, o País começou a retomar os caminhos da Democracia e a meta antiga continuava sendo perseguida, até que chegou o dia 15 de novembro deste ano.

Disputando a Prefeitura pelo PMDB, o Sr. Diogo Soares Rodrigues fez com que o seu estilo populista falasse mais alto: sem precisar dos votos do candidato da sublegenda, Elizeu Araújo Ferreira, ele obteve 6.648 votos contra apenas 5.251 do candidato do PDS, Emiliano Pereira Botelho. Estavam dispensados os 4.275 votos do companheiro de partido, e definitivamente consagrado um trabalho que venceu cerca de duas décadas.

Para os observadores políticos, a vitória do Sr. Diogo Soares Rodrigues começou a ser definida poucos dias antes das eleições. A essa altura, os eleitores indecisos começaram a "descer do muro", optanto pelo representante do PMDB, o que deu grande força à sua campanha, embora o próprio vitorioso tenha afirmado a todo instante que seria ele o vencedor.

Após a sua vitória, diversas festas foram programadas pelos seus adeptos. Em meio às comemorações, ele concedeu entrevista ao JORNAL DE PARACATU, na qual disse que pretende cumprir todas as metas constantes do seu plano apresentado ao povo. A íntegra da entrevista é a seguinte:

O estilo populista Diogão conquistou o público nos comícios

Religioso, Diogo foi à missa agradecer a Deus pela vitória, e depois...

JP – A que você atribui a sua vitória nessas eleições, sem precisar dos votos da sublegenda?

DIOGO – Atribuo ao seguinte: inicialmente, à vontade do povo em votar contra esse sistema de governo que aí está; segundo, à minha posição em meio do povão, de popularidade, porque isso pesa muito na balança. Você sabe, quando o povão decide, ninguém segura; terceiro, com respeito também ao relacionamento de amizades que tenho com várias pessoas de influência, fazendeiros e outras pessoas de influência aqui na cidade, na sede, que prontamente participaram para dar a sua contribuição, o seu trabalho à minha candidatura; e quarto, ao fato de ser inegável a minha popularidade no meio do povo. Eu já fui prefeito, o povo me conhece bastante, e além de tudo isso eles sabem da minha participação na comunidade através de várias entidades que já dirigi e que dirijo. Isso tem muita influência, porque o povo vê no candidato uma pessoa conhecida e que se aproxima mais dos anseios do povo, onde o povo deposita essa confiança, essa esperança, por ter um conhecimento mais profundo da pessoa. Esses fatores eu acho que foram os preponderantes para que a minha vitória se consumasse, sem necessitar da sublegenda.

JP – Agora, passada a campanha, ficam os planos. Quais os seus planos de governo, principalmente os mais imediatos?

DIOGO – Bem, eu apresentei ao povo um plano de governo, e eu quero cumpri-lo. Agora esse plano de governo tem vários itens importantíssimos, e outros de menor importância. Tem as obras prioritárias que deverão ser construídas e realizadas. Logo após a minha posse eu irei tomar todas as providências para elaboração do plano de execução dessas obras que é, realmente, a parte que diz respeito à educação e à saúde: um hospital e uma faculdade. Depois vem o problema de estradas, escolas. Eu vou cumprir aquele programa que apresentei e que gostaria que o Jornal publicasse, porque o povo, alguém que ainda não tomou conhecimento, pudesse ter mais conhecimento. É um plano que eu estudei durante mais ou menos uns cinco anos. Eu acredito que ele preenche totalmente as necessidades de nossa cidade, os problemas que existem, e que são inúmeros. O que eu projetei e que planejei para realizar preenche plenamente.

JP – Você já tem os nomes das pessoas que irão integrar a sua assessoria, principalmente aquelas do primeiro escalão?

DIOGO – Ainda não. Eu não quis assumir compromisso com ninguém, senão depois das eleições. Mas eu saberei escolher os meus assessores. Vou colocar ao meu lado pessoas de minha inteira confiança, responsáveis, capazes, e que irão me ajudar a realizar uma administração que ficará marcada na história política e administrativa de Paracatu.

JP – Fala-se muito por aí que vai haver "uma vassourada", ou seja, você fará diversos expurgos dentro da Prefeitura ou órgãos ligados à administração municipal. Isso é verdade?

DIOGO – Bem, que há muita conversa a respeito, há. Agora que há necessidade de uma mudança no funcionalismo, principalmente no primeiro escalão, há necessidade, e isso é natural. Não é perseguição, não é maldade, não é nada disso. Isso é coisa tão natural, tão normal, porque todo mundo sabe que, quando é modificada a administração federal, há mudanças na equipe. O prefeito, quando entra, modifica tudo. O governador do Estado pela mesma forma. Então a Prefeitura é um governo idêntico aos governos Estadual e Federal, a mesma coisa, quer dizer, em termos menores. Mas eu terei que fazer essa mudança, e há dentro da Prefeitura uma necessidade realmente de haver não digo uma limpeza, mas tem de haver uma mudança de funcionalismo. Porque eu vou administrar dentro de um sistema moderno, um sistema completamente diferente do que aí está. Porque o sistema que está implantado é arcaico, um sistema superado, e eu quero administrar dentro de um sistema técnico, moderno, objetivo, funcional. Portanto,, vai haver realmente uma demissão de vários funcionários. Não vou negar isso prá ninguém, porque é verdade, eu vou ter que fazer, por que vou dizer que não?

JP – Diogo, o orçamento para 1983 é de Cr$ 660 milhões. Esse volume de recursos é suficiente para você fazer tudo aquilo que planeja para o próximo ano?

DIOGO – É suficiente, bastante suficiente, porque as verbas serão aplicadas dentro daquilo que está planejado. Não haverá desvio de verbas. E se o atual administrador, se ele não conseguiu realizar obras, porque houve desvio de verbas para coisas supérfluas e desvio de verbas para coisas até, acredito, desonestas, porque vários elementos enriqueceram dentro da Prefeitura. Então realmente não sobrou ou não sobraria verba para que pudessem realizar obras necessárias que viessem promover não só progresso de Paracatu, o desenvolvimento de Paracatu, como também promover o bem-estar do povo. Porque houve política de grupos e de família. Agora, dentro do meu governo, não haverá isso. Será uma administração honesta, limpa, uma administração feita para o povo.

... saiu à rua comemorando com seus adeptos

JP – Você é tido, é considerado um candidato populista. Como será o estilo administrativo do Diogo?

DIOGO – Meu estilo administrativo será uma administração junto com o povo, porta aberta para o povo, ouvir o povo, ouvir os problemas do povo, os anseios do povo, e atender, se possível, a totalidade dos problemas que o povo aspira serem resolvidos. E farei um governo aberto, e além disso farei uma administração como diz integrada com todos os órgãos administrativos existentes aqui no nosso município, na nossa sede, porque não se administra sozinho. Você sabe muito bem que para administrar é preciso que haja coesão, é preciso que haja união de todos os órgãos responsáveis por todas as áreas administrativas. E eu quero fazer isso, porque só assim é que se consegue fazer uma administração boa e que atinja e satisfaça todos os problemas existentes no município.

JP – Outro aspecto: a Câmara. Há possibilidade de você vir a sofrer obstáculos por parte da Câmara ou você acha que o fato de o PMDB ter feito maioria já lhe dá a garantia para governar sem sofrer esses obstáculos?

DIOGO – Bom, eu não posso julgar o pensamento de terceiros, mas eu acredito que não vai haver problema. Nós fizemos, se não me engano, acho que 11 vereadores ou dez, quer dizer que dá dois terços tranquilamente. Então eu vou ter tranquilidade de administrar. A bancada do PMDB é majoritária mesmo, e não vai ter problemas. Mas se os demais vereadores da bancada do PDS se imbuírem de um espírito, um espírito aberto, democrático, de colaborarem com uma administração sadia, como eu quero e pretendo realizar, eu acredito também que eles irão me dar apoio. Porque eu jamais irei pensar que eles irão travar projetos que eu remeta à Câmara e que objetivem construir, realizar obras que satisfaçam ao povo, que venham a construir aquilo que nós precisamos para o nosso desenvolvimento, o nosso progresso e o bem-estar da comunidade. Acredito que eles jamais irão procurar travar, e mesmo que eles queiram não vai adiantar nada, porque a nossa bancada é majoritária, e eu não vou assim precisar tanto do apoio deles. Mas pretendo ter esse apoio. Quero ter uma reunião com todos eles, expor o meu plano de trabalho e vou pedir a todos eles que se integrem dentro do nosso objetivo que é trabalhar em prol do povo, a benefício de Paracatu, para que a nossa cidade possa se projetar de um modo geral no conceito de todos os municípios mineiros e para que nós possamos projetar com trabalho e realizar obras, progredir, construir e dar ao nosso povo aquilo que ele merece.

JP – Para vencer as eleições, você não precisou dos votos do candidato da sublegenda, Elizeu Araújo. E para formar a nova equipe para administrar o município, você pretende contar com essa equipe chamando integrantes e simpatizantes da corrente política representada por Elizeu Araújo, seu companheiro de partido?

DIOGO – Bem, essa pergunta sua eu não posso responder assim de imediato, porque isso é um assunto a estudar. Eu farei tudo para que o meu governo seja um governo integrado, que o PMDB se integre. Eu não quero dividir o partido, mas é uma resposta que não posso dar no momento.

JP – Para finalizar, qual a mensagem do prefeito eleito de Paracatu para a população?

DIOGO – A minha mensagem é de otimismo, de trabalho. É aquele "slogan" que está dentro do meu programa: "para construir o bem-estar do povo, é preciso de coragem, ação e trabalho".

Aqui, os planos do novo prefeito

Em meio as críticas dirigidas as administrações municipal, federal e estadual, o sr. Diogo Soares Rodrigues apresentou também um plano de trabalho com diversos itens. Consagrado pelas urnas, ele recebeu a reportagem do JORNAL DE PARACATU, oportunidade em que disse que as idéias defendidas não eram apenas eleitorais, mas diretrizes da sua administração, dessa forma, o seu plano de governo a ser executado e o mesmo apresentado em palanques, e que prevê o seguinte:

SAUDE E SANEAMENTO

A. Implantação de uma "FUNDAÇAO HOSPITALAR", em condições de atender a Micro-região do Vale do Paracatu.

B. Criação do Serviço Volante Municipal de Assistência Medica Dentaria e Preventiva, na Zona Rural.

C. Exigir da "COPASA", como Concessionária, a expansão das redes de água e esgoto em todos os bairros, bem como nos Arraiais do São Domingos, Lagoa e São Sebastião, e ainda, sua atuação, visando a despoluição dos mananciais hidraulicos do Município.

EDUCAÇAO E CULTURA

1. Fundação e Criação da Secretaria de Turismo, Educação e Cultura na Prefeitura Municipal.

2. A Implantação e Funcionamento da "FACULDADE" no primeiro ano de Governo.

3. Criação de Cursinhos Pré-Vestibulares e Curso do Supletivo para preparo de candidato.

4. Restauração do Sobradinho, para a implantação do Museu de Paracatu.

5. Construção do Predio da "Escola Estadual Affonso Roquete", junto ao Governo Estadual.

6. Implantação de um Centro Cultural, com a recuperação do Predio da antiga Escola Normal, onde funcionarão a Biblioteca Municipal, Escola de Artes, Musica, Escultura e Artesanato.

7. Implantação e Construção da Escola Municipal de 1o e 2o graus, com Ensino Gratuito.

8. Construção de Grupos Escolares nos Bairros e na Zona Rural, e a criação das 4as series em todas as escolas municipais, e até as 8as series nos Arraiais.

9. Criação de Pré-Primario em todos os bairros, construção dos predios e inclusão de parques infantis anexos aos mesmos.

ESPORTE E RECREAÇAO

1. Construção de um "GINASIO POLIESPORTIVO".

2. Integral apoio à L.P.E. e a todas as agremiações de esportes da cidade.

3. Empenho junto ao governo estadual e a diretoria de Esportes do M.E.C. para a construção de um Estadio Municipal.

4. Construção de Campos de Futebol na Zona Rural, para incentivar os jovens agricultores na prática do esporte.

PLANO URBANISTICO

1. Asfaltamento dos Bairros: Bela Vista, Alto do Corrego, Vila Mariana, Nossa Senhora Aparecida, Amoreiras, Paracatuzinho e Alto do Açude.

2. Recapeamento Asfáltico das ruas da Cidade. Recuperação e Embelezamento das Praças Publicas.

3. Construção de Praças Publicas, na Bela Vista, Amoreiras, Mirante, Alto do Corrego, Vila Mariana, Paracatuzinho, Praça Euzébio e Praça dos Estudantes em frente a E.E.A.C.

4. Implantação de um Plano Urbanistico, destacando a Construção de um Parque Municipal.

5. Interceder junto ao D.N.E.R. para a construção do Viaduto ligando o Bairro da Amoreiras ao de Nossa Senhora Aparecida.

6. Criação de áreas verdes com o plantio na área urbana de seis mil arvores.

7. Implantação de um sistema de limpeza publica moderno, eficiente e funcional.

DESENVOLVIMENTO RURAL

I. Criação de um departamento de apoio ao desenvolvimento socio-econômico das regiões: São Domingos, Lagoa São Sebastião, Barreiro, Santa-Rita, Pinheiro, Contagem e Periferia Urbana, com a implantação de Granjas, onde os pequenos proprietarios receberão "gratuitamente" incentivos como: destocas, aração, gradeação, adubos e sementes, além da assistência tecnica.

2. Criação do Serviço Volante de assistência medica-odontologica e preventiva na Zona Rural (serviço gratuito).

3. Construção e recuperação das Estradas Municipais, dando-lhes condições de trafego em qualquer época do ano.

4. Construção e recuperação de Pontes e Mata-Burros, onde se fizer necessario. (Os Mata-Burros serão construidos somente com trilhos de ferro).

PROGRAMAS ESPECIFICOS

1. Construção de um Parque de Exposição Agropecuária e Industrial, em convênio com o M.I. (Ministerio da Industria), Secretaria da Agricultura, Industria e Comercio e do Interior, e Sindicato Rural de Paracatu.

2. Criação e Construção de um "FEIRAO MUNICIPAL".

3. Melhoramento do atual canal de Televisão e implantação de novos Canais, no primeiro ano de Governo.

4. Empenhar junto a CEMIG, RURAL MINAS e ERMIG, para eletrificação de todos os bairros (com a colocação gratuita dos postos de extensão), e ainda estender a outras regiões a eletrificação rural.

5. Oferecer incentivos para a implantação de industrias no municipio.

6. Criação de Colônias de Ferias Agricolas, junto a Campo-Cotia, Novo Mundo e outras.

7. Empenhar junto à Mineração Morro Agudo para a industrialização do minerio da região, fazendo, assim, gerar mais de 4.000 novos empregos à população de Paracatu.

PROMOÇAO SOCIAL
ASSISTÊNCIA SOCIAL

1. Criação do Departamento Municipal de Assistência Social, dando apoio a todas entidades de assistência social, em particular a Conferência São Vicente e a APARE.

2. Promover gratuitamente o registro civil de criança e adultos, realização de casamentos e obtenção de documentação dos carentes, bem como o seu transporte para tratamento de saude.

3. Doação de pequenos lotes para familias carentes e auxilio para a construção de pequenas moradias.

4. Criação de linhas de ônibus escolares para o transporte gratuito de alunos dos bairros para os colegios estaduais e particulares.

5. Construção de um posto de saude no bairro Alto do Açude.

No dia 1o de Setembro de 1975, surgia em Paracatu uma nova casa de material de construção: a CASA RUBI LIMITADA. Em razão dos bons preços, do ótimo atendimento e das melhores condições de venda, ela logo deixou de ser um simples estabelecimento comercial para se firmar como solução para os problemas que o setor enfrentava. Começou aí a expansão da empresa, até que os anos 80 vieram encontrar uma empresa moderna, gigantesca, mantendo, contudo, os bons preços, as melhores condições e o impecável atendimento.

Na primeira foto, a saudosa CASA RUBI de 1975. Na segunda, a CASA RUBI de hoje, cuja construção começou em 1980. Um crescimento conseguido ao longo dos anos, graças, sobretudo, à preferência que nos foi data pelo *CLIENTE*, a razão principal dos nossos esforços em todos esses anos.

Av. Romualdo Ulhôa Tomba, 49 Fone (061) 671-1792 PARACATU - MINAS GERAIS.

Fundo Oliveira Mello/Enc.08/Arq. Público de Paracatu

SOCIAIS

Marília Carneiro, destaque da geração jovem

pelo nascimento do garoto João Victor.///**AINDA QUE COM ATRASO**, registramos aqui a alegria que invadiu o lar do nosso amigo João Roque, proprietário do Posto Nossa Senhora da Abadia. Rock Júnior Fernandes soprou velinhas dia 3 de outubro, Leonor Fernandes da Silva, dia 29 do mesmo mês, e Rodrigo Roque Fernandes, dia 18 de setembro. Os natalícios foram comemorados em festas em que estiveram reunidos amigos e familiares, num ambiente descontraído e alegre.///**AOS POUCOS, A MULHER** vai assumindo papel cada vez mais importante na sociedade. Agora mesmo a professora Maria Romualda de Oliveira Andrade acaba de ser eleita vereadora à Câmara Municipal de Paracatu. Uma vitória que premia o bom trabalho por ela desenvolvido no Mobral e no Serviço Municipal de Educação, e que solidifica ainda mais a posição da mulher no meio social.///**DA LISTA DE ANIVERSARIANTES**, constam ainda diversos nomes. Destacamos: Maria Cecília Neiva, filha de Fátima Neiva, ocorrido dia 24/10; Edmar Alves Vieira, colunista esportivo do **JP** e comentarista da Rádio Juriti, dia 28 passado; Edméia Mendes Nascimento, do Hospital da FSESP, dia 30 de novembro; Benvinda Carlos de Morais, dia 22 do mês passado; e Viriato de Moura Brochado, dia 2 de novembro passado.///**"GRATO PELA REMESSA DO JORNAL DE PARACATU.**

Parabéns a debutante Maria de Assis. Parabéns ao Florival pelas atividades jornalísticas e, como paracatuense, grato pelo artigo elogioso à nossa terra". Esses dizeres constam de cartão enviado ao sr. Ruy Costa Ulhoa pelo sr. Lucas Silva, funcionário da Caixa Econômica Federal em Pedro Leopoldo, e leitor assíduo do **JP**.

NOTÍCIAS DIVERSAS

ESTA COLUNA acusa o recebimento de convite para a formatura da turma de magistério do Colégio Dom Elizeu, enviado pela formanda Maria Aparecida Silva Moreira. O programa consta do seguinte: dia 2 de dezembro, às 19 horas, culto evangélico na Igreja Presbiteriana; dia 3, às 19 horas, missa em ação de graças na Catedral de Santo Antônio, seguida da colação de grau. A paraninfa da turma "A" é Tânia Mara Neves Ferreira de Oliveira; e da turma "B" é Maria Lúcia Caldas Oliveira. Gratos pelo convite da formanda Maria Aparecida Silva Moreira.///**DOIS LARES REPLETOS** de alegria: o do casal Ronie (Andréia) Batista, pela chegada da garota Andréia; e o do casal **Rogério (Marizeth) Caldas**, Welcyt Senna e outros colegas foram nossos mestres. Portanto, é isso aí, Lazinho: bom mestre, discípulo pelo menos regular (Florival Ferreira).

LAZINHO OPINA

O jornalista Lazinho Pimenta publicou recentemente em sua coluna do "O Jornal de Montes Claros" nota elogiando a qualidade gráfica e jornalística do **JP**. Para quem não sabe, Lazinho é um dos papas do colunismo social do interior de Minas, e esta coluna procura seguir o exemplo da sua, noticiando assuntos variados ou amenos, mas sempre seguindo os parâmetros de um jornalismo sério.

Aliás, nós começamos nossa carreira no "O Jornal de Montes Claros". Tudo de bom que publicamos no **JP** foi aprendido lá, onde Lazinho,

O bispo D. José, a Irmã Inês e outras religiosas, durante a festa de 30º aniversário do Educandário Santa Inês

EDUCANDÁRIO SANTA INÊS — 30 ANOS

Foi comemorado dia 6 passado o 30o aniversário do Educandário Santa Inês, dirigido pelas Irmãs Carmelitas, e que presta assistência a crianças e jovens necessitados. A tônica foram atividades que demonstram amor ao próximo e compreensão pelo problema dos necessitados. Do programa constou missa em ação de graças e apresentações no Cine Santo Antônio. Um dos destaques foi a apresentação de danças pelas crianças do educandário: dança dos pássaros, dança das bonecas, dança dos gestos e outras. Além das religiosas locais, estiveram presentes irmãs de Uberaba, a Irmã Inês, fundadora do estabelecimento, e o bispo Dom José Cardoso Sobrinho.

ADEUS À POLÍTICA

Depois de diversos meses, chegou ao fim a campanha política deste ano. Um espetáculo democrático, sem sombra de dúvidas. Mas também um elemento colaborador para aumentar a sujeira da cidade, provocando a poluição visual, tamanho era o número de cartazes e panfletos em muros, postos, paredes. Ainda bem que tudo isso passou, e a cidade pode retomar o seu curso normal.

NOTAS DA CIDADE

• No próximo dia 11, o União Esporte Clube vai promover campeonato de xadrez. O diretor Félix de Oliveira Melo, coordenador da promoção, já conta com mais de 40 inscritos, e espera que prestigiem a promoção enxadristas também de outras cidades. Aos vencedores da competição serão oferecidos troféus.

• O prefeito eleito Diogo Soares Rodrigues diz que ainda não tem os nomes das pessoas que irão compor a sua assessoria. No entanto, pelo menos um nome já estaria definido: Lavoisier Wagner Albernaz. O possível assessor seria o dirigente máximo da Secretaria Municipal de Turismo e Cultura. Caso a escolha seja confirmada, Lavoisier terá condições de executar idéias que defende e que já foram publicadas pelo **JP**, como criação de museu, recuperação de diversos valores integrantes do patrimônio histórico, dentre outros.

• A Escola Estadual Júlia Camargo, no bairro Paracatuzinho, dispõe de moderna biblioteca, com acesso livre ao público. Existem diversas obras disponíveis, e o educandário não mede esforços em atender as pessoas que o procuram. Brevemente este Jornal publicará reportagem a respeito da biblioteca comunitária mantida pela escola, e que já vem funcionando.

• O impossível teria acontecido em Paracatu no último pleito. Um candidato a vereador, ao que se informa, não conseguiu votar nele próprio. Segundo informações extra-oficiais, o pretendente a uma cadeira na Câmara votou para Tancredo Neves para governador; Itamar Franco para senador; num dos candidatos do PMDB para prefeito, não se sabe qual; e nos candidatos a deputado estadual e federal pelo partido. Diante de tantos nomes e números, teria optado no espaço destinado ao nome do vereador: "**EU MESMO**".

• A Polícia Civil acaba de montar esquema para melhorar a vida de quem precisa dos seus serviços. Uma equipe está de plantão 24 horas por dia. Dessa forma, já não há mais necessidade de se procurar os delegados em casa altas horas da noite.

A garota Eliane Maria Simões Cunha, uma das debutantes do ano

BASTIDORES

Florival Ferreira

METAS DIFÍCEIS

Em outro local desta edição, o **JP** publica os planos do prefeito eleito de Paracatu, Diogo Soares Rodrigues. À primeira vista, alguns parecem viáveis; outros de difícil execução; e, por fim, alguns que ele dificilmente terá condições de cumprir, exceto se assestar baterias em favor de tais empreendimentos, deixando o restante da cidade a ver moscas. Conciliar esses planos com as necessidades comuns da cidade é o novo drama que se apresenta diante do novo prefeito, e ele terá que "fazer das tripas coração" para que consiga executar o que planejou e prometeu.

Dentre as diversas metas da administração que se avizinha, o Sr. Diogo Soares Rodrigues promete, já no primeiro ano de mandato, implantar e colocar em funcionamento uma unidade de ensino superior. Estará atendendo, portanto, aos anseios de grande contingente de pessoas, principalmente jovens. Nada mais louvável. Só que ele irá se defrontar com a incrível má-vontade do Departamento de Assuntos Universitários do Ministério da Educação em criar estabelecimentos dessa natureza, principalmente aqueles da área de Filosofia, Ciências e Letras. O pensamento reinante no MEC é claro: as faculdades lançam fornadas de formandos no mercado de trabalho anualmente, sem que esse mercado tenha condições de absorver esses profissionais. É grande a leva de jovens com anel no dedo, mas sem terem empregos, quando é sabido que diploma não enche a barriga de ninguém. Portanto, e certamente é esse o pensamento das autoridades que têm o poder de decisão nas mãos, seria muito bom pensar até que ponto é conveniente criar uma faculdade para, futuramente, produzir doutores desempregados.

O novo prefeito promete também criar um parque de exposições industrial e agropecuária. Em outros centros urbanos, isso é incumbência de associações que congregam empresários dessa área, pelo menos no que se refere à manutenção. O novo chefe do Executivo enfrenta o perigo de assumir compromissos que não são seus, e deixar os seus de lado. Visto como solução, ele poderá não atender à expectativa. O sr. Diogo Soares Rodrigues sabe disso, e certamente tem a fórmula para contornar o problema, embora não dê à divulgação os rumos a serem tomados.

O hospital regional que o novo prefeito promete criar pode ser um elefante branco. Tão logo seja edificado, deverá prestar assistência gratuita, pois não se concebe que um hospital construído com o dinheiro público cobre pelos serviços prestados ao próprio povo, principalmente aos carentes. Nesse caso, há o risco de diversas pessoas saírem de outras áreas procurando tratamento grátis. Se a Prefeitura aceita, verá uma grande sangria em seus cofres, então debilitados com a aquisição de equipamento e contratação de médicos, além de outros profissionais. Se não aceita, a administração passará pelo crivo popular como sendo desumana. Ou seja: da cômoda posição de crítico, o novo administrador irá para o pelourinho. Ou, em outras palavras, se ficar o bicho pega, se correr o bicho come.

Esses são apenas alguns dos quase 40 itens do programa elaborado pelo novo prefeito. Se ele os cumprir, cumprindo também os demais itens e atendendo às necessidades comuns da cidade, estará consagrado como um dos melhores prefeitos dos últimos tempos. O candidato por ele indicado, se não prevalecer a avalanche oposicionista que várreu Paracatu, estará com um pé no Paço Municipal. Se não conseguir, causará grande decepção. A essa altura do campeonato, o Sr. Diogo Soares Rodrigues já venceu o certame, e está com a taça na mão. Lutou pela Prefeitura e conseguiu. Resta agora corrigir os erros administrativos por ele apontados em praça pública. Ele venceu e, ao vencedor, as batatas, como diria o velho Machado. Só que Carlos Drummond, mais recente, parece conhecer de perto o caso, e indagar do novo prefeito: "E agora, José?"

COMPANHEIRO OU ADVERSÁRIO?

Oficialmente, o Sr. Elizeu Araújo Ferreira, do PMDB, foi companheiro de partido do Sr. Diogo Soares Rodrigues no último pleito, disputando através da sublegenda. Só que a situação não é bem essa. O prefeito eleito sempre se refere ao candidato como "o adversário no nosso partido", e o sr. Elizeu Araújo declarou, por diversas vezes, que preferia ver o representante do PDS eleito, caso não fosse ele o candidato do PMDB escolhido para dirigir a Prefeitura. A essa altura, ninguém consegue engolir a informação de que foram companheiros, e muito menos de que deverão caminhar coesos debaixo da mesma sigla partidária.

TRAIÇÃO

Nas hostes do PDS, o choro é geral, e um assunto vem sempre à baila: houve traição. Em outras palavras, muitas pessoas vinculadas ao partido situacionista simplesmente deixaram de votar no candidato Emiliano Botelho, optanto pelo PMDB. O fato não é de Paracatu apenas, e isso significa o crescimento da legenda oposicionista em diversas regiões de Minas Gerais e outros Estados.

Portanto, não é exato dizer que o candidato pedessista foi rejeitado pelas urnas. Na realidade, o povo votou contra a inflação, o arrocho salarial, a criação de impostos (!) sempre pagos pelo consumidor, etcétera e tal. Para isso mesmo, o estreante Emiliano Botelho não foi rejeitado. Foi refugada, isso sim, uma situação à qual o povo não está afinado, e que procurou no PMDB soluções.

A VEREDA SECOU

Por diversas vezes, o **JP** noticiou o trabalho musical do Grupo Sertões e Veredas. Acompanhou o conjunto desde o momento em que seus integrantes começavam os preparativos para o Festival Regional de Paracatu até que conseguissem conquistar Brasília-DF. A maratona teve seu desfecho com a abertura da possibilidade de gravação de um disco, certamente o primeiro em que cantores/compositores da terra cantavam coisas identificadas com a realidade do Noroeste de Minas.

Só que o iminente êxito do grupo durou como uma safra de jabuticabas. A chance de gravar foi desperdiçada. De início, seus integrantes se mostraram acanhados em aceitar a proposta de gravadora de Brasília-DF. Resolvido o impasse e eliminadas algumas exigências da empresa, surgiram os problemas internos, esses sim, responsáveis pela implosão do Grupo Sertões e Veredas.

Basta dizer que o grupo sempre contou com o apoio do sr. Afonso Lopes dos Reis, candidato do PDS à vereança municipal e vinculado à administração atual. Heitor Campos Botelho, membro do Grupo, atirou setas venenosas contra a administração e os seus defensores, esquecendo-se de que lá estava o seu benfeitor com forte poder de influência sobre Élcio Teixeira, integrante do Grupo. Marcos Mendonça vai trabalhar em Brasília deixando o grupo e a atividade política de lado.

Dessa forma, vai por água abaixo um trabalho construído ao longo de sete anos. Heitor Campos Botelho, numa das músicas que o Sertões e Veredas apresentou ao público, parece interpretar a implosão do jovem e promissor grupo: "água sob a ponte, se passou, não volta mais". O certo é que o grupo, talvez o mais legítimo representante das artes musicais do Noroeste, caiu. A vereda que seus integrantes sempre cantaram, acabou secando.

EXPLICAÇÃO NECESSÁRIA

Inegavelmente, a Cemig é uma empresa que presta bons serviços. Só que, em Paracatu, ela está em débito com os seus clientes que são os usuários dos serviços por ela prestados. Recentemente, houve um corte de energia generalizado (isso aconteceu quando toda a cidade vivia a expectativa do Baile das Debutantes), e a empresa não explicou as razões do transtorno. O serviço de Relações Públicas da Empresa, que tem o jornalista Hélio Fraga como um dos seus integrantes, está em débito com a população de Paracatu, principalmente levando em conta os prejuízos generalizados.

CARNAVAL/83

Há algum tempo, o Sr. Leacir dos Santos Reis procurou fundar uma escola de samba na cidade. Não teve êxito. Ele buscava animar o carnaval de rua, já que os festejos momescos em Paracatu são bons, quando estão restritos aos clubes, aos quais a maioria da população não tem acesso. Agora, quando o idealizador desse tipo de trabalho já conseguiu comprovar a sua competência dirigindo a Liga Paracatuense de Esporte-LPE, talvez seja o momento oportuno para desenterrar a idéia.

ENGEPA

Engenharia Paracatu Ltda.

Jaime Gonçalves Torres
Jueli Cardoso Jordão

Serviços Gerais Arquitetura Engenharia, Urbanização.
Instalações.
Cálculo Estrutural.
Serviços Diversos de Topografia.
Aluguel de Equipe de Topografia.
Locação Equipamentos.
Medição de Terras.
Estudo e projetos de Barragens para irrigação e drenagens.
OBS: Cálculos feitos com Mini Computador Programável, Possibilitando Precisão, Rapidez e - Economia para o Cliente.

Rua Manoel Caetano 107

Fone: 671-1850 Paracatu, MG.

Trabalhamos em outros Estados

A Jovem Lar

Show de preços baixos e das melhores condições. Compre agora na JOVEM LAR e só comece a pagar no ano que vem, ou utilize o seu 13º salário. O maior estoque de móveis e eletrodomésticos da cidade e da região está na JOVEM LAR — A SUA CASA AMIGA.

E não esqueça o presente da Família neste Natal! A JOVEM LAR tem o melhor presente, pelo menor preço.

Matriz: Paracatu — Filiais: Cristalina, Unaí e Vazante.

Decorações Paracatu

Faça sua casa mais bonita e aconchegante, fazendo uma visita à DECORAÇÕES PARACATU.

Tapetes, carpetes, cortinas, pisos e acessórios em geral.

Tudo isso pelo menor preço da região.

Contamos com decoradores e técnicos com larga experiência no ramo.

Faça seu orçamento sem compromisso, e use nosso crediário.

E não se esqueça: valorize o conforto do seu lar. Colocação grátis até Natal
Decorações Paracatu Ltda.

Av. Dep. Quintino Vargas, 340 - tel. (061) 671-1983 CEP: 38.600 - Paracatu-MG.

AUGUSTO FOTO STUDIO

Reportagens Sociais e Comerciais,
Revelação a cores com brindes de filmes e posters. "Eficiência e entrega rápida"

Av. Quintino Vargas, 181,
Fone: 671-1750 PARACATU—MG

Prestigie o nosso Jornal de Paracatu

Fundo Oliveira Mello/Ed. 03/Acervo Arquivo Público de Paracatu

Policial pede ajuda para Paulo

Ao folhear o livro de ocorrências da 88º Companhia de Polícia Militar, o observador mais atento verificará a repetição de um nome: Paulo Pereira da Silva. No último dia 10, a PM contabilizou mais uma ocorrência em que Paulo é o agente conduzido ao xadrez, depois de ter praticado ato que representa transgressão à Lei. É o soldado Baltazar Ferreira dos Santos, responsável pela condução do transgressor à cadeia, interpretou o problema da mesma forma como vêm interpretando os demais integrantes da guarnição militar: Paulo sofre das faculdades mentais e, ao invés de cárcere, precisa de ajuda.

Ao **JORNAL DE PARACATU**, o soldado Baltazar disse que Paulo é portador de grave transtorno psíquico. Dada à sua enfermidade, está constantemente oferecendo riscos à sua própria vida, bem como à vida de outras pessoas. Basta dizer que ele é aprisionado num dia, liberado, voltando "a aprontar" no dia seguinte e, mais uma vez, recolhido às grades. Esse tipo de ocorrência já virou rotina, e a reclusão não surtiu eficácia para que capítulos dessa novela deixassem de voltar a ocorrer.

Conta o soldado Baltazar que Paulo Pereira da Silva já foi conduzido a Brasília para tratamento de saúde, mas retornou a Paracatu. Aqui, ele "apronta" num dia, ele é colocado nas celas. Liberado, volta a "aprontar", reforçando ainda mais a concepção de que ele necessita, na verdade, não é de cadeia, mas de um tratamento.

Por detrás da arma que impõe o respeito à Lei, o coração do soldado Baltazar fala mais alto e suplica: "vamos ajudar o Paulo. Ele é gente como nós e precisa muito da nossa colaboração".

Brigou em casa, foi para a rua e enfrentou a Polícia

Os moradores da rua Olhos D'água presenciaram grande tumulto no dia 15 passado. João Alberto dos Reis Andrade, casado, 37 anos, brigou com diversas pessoas que transitavam por aquela via pública, depois de ter provocado confusão em sua casa. Por fim, enfrentou a própria polícia, chamada a intervir para conter os arroubos de violência.

De conformidade com informações da 88º Companhia de Polícia Militar, João Alberto brigou com sua esposa, Elza da Conceição Soares Andrade. Posteriormente, deixou a casa de número 400 da rua Olhos D'água e foi para a via pública. Já na rua, intimidava todos os transeuntes, procurando confusão com cada um.

A polícia foi solicitada e compareceu ao local, e convidou João Alberto para comparecer ao quartel. Só que o convite não foi aceito, e o agressor começou a atacar os soldados Wilmar, José Reinaldo e Bosco, integrantes da guarnição policial. Depois de diversos socos e pontapés o agressor foi dominado pelos policiais e conduzido à cadeia.

Ainda de conformidade com informações da Polícia, foi encontrada em poder de João Alberto uma faca tipo punhal, com lâmina de cerca de 10 centímetros. Testemunharam a ocorrência Orlando Kohl, 53 anos, casado, e José da Costa Pinheiro, 44 anos, casado, tratorista, ambos residentes em Paracatu.

Polícia exige uso de capacete

Recentemente, os motociclistas de Paracatu passaram a enfrentar uma situação incômoda, imposta pela Legislação de Trânsito: foram obrigados a utilizar capacetes de proteção, mesmo debaixo do sol escaldante verificado nos últimos dias na cidade. A exigência foi determinada pelo delegado regional, Francisco Monteiro dos Santos, passou a ser observada com rigor por elementos da Polícia Militar, e tem como base Lei Federal que visa principalmente a proteger os motociclistas, uma vez que, em caso de acidentes com motos, a cabeça humana é um dos pontos que podem ser atingidos com maior facilidade.

O delegado da Comarca, Waltamir Pereira, explica que a exigência do uso de capacete não atinge somente o motociclista, mas também a pessoa que vai à garupa. Ainda que possa parecer medida antipática, ele diz que a exigência será cumprida, não somente agora quando a blitz é realizada, havendo também fiscalização constante. A explicação é simples: o beneficiado principal é o motoqueiro, pois trafegará mais protegido. De qualquer forma, a exigência de capacete é Lei, e as pessoas que transgredirem tal determinação legal estão expostas a pagar multas.

Já Eron Paiva Sobral, chefe do Serviço de Trânsito, afirma que outras coisas são exigidas dos motoqueiros. É o caso de regularização de documentação, atingindo não só os condutores de motos mais possantes como, também, pequenas motocicletas e veículos movido a motor com determinada potência. Para isso, diz, a Delegacia dispõe de um esquema capaz de fornecer todas as informações necessárias aos motociclistas, além de contar com serviço que equaciona os problemas que enfrentam os condutores desse tipo de veículo.

Acidentes de trabalho: tema para uma semana

Sob a coordenação das Centrais Elétricas de Minas Gerais-Cemig e da Companhia de Saneamento de Minas Gerais-Copasa, foi comemorada em Paracatu a Semana de Prevenção de Acidentes no Trabalho-SPAT, no período de 25 a 29 de outubro. Do programa constaram diversas atividades, com palestras enfocando o tema central da promoção, de forma a esclarecer melhor as pessoas que compareceram ao Colégio Dom Elizeu, onde os trabalhos foram desenvolvidos.

O programa da Semana de Prevenção de Acidentes foi o seguinte:

DIA 25/10/82 __ 14:00 hs __ Abertura da SPAT/82 com apresentação e exposição dos equipamentos de segurança pelos Engenheiros Paulo Roberto Alves de Mesquita da CEMIG e José Henrique Cunha Barros da COPASA.

15:00 hs __ Palestra sobre "A importância da SPAT" pelo Sr. Marcos Fortes Leite Pena __ Supervisor de Segurança da COPASA.

16:30 hs __ Palestra sobre "Educação Sanitária" pelo Dr. Manoel Batista Machado da COPASA e José Afonso Souza.

DIA 26/10/82 __ 10:00 hs __ Palestra sobre "Consequências Emocionais dos Acidentes de Trabalho" pela psicóloga Vicentina Marangon da CEMIG.

16:30 hs __ Palestra sobre "Utilização do Cloro" pelo Sr. Lísio Siqueira César da COPASA.

DIA 28/10/82 __ 15:00 hs __ Palestra sobre "Prevenção de Acidentes em Minas" pelo Engenheiro João Rosado da Mineração Morro Agudo.

DIA 29/10/82 __ 15:00 hs __ Palestra sobre "Primeiros Socorros" pelo Dr. Teotônio Biá Tobias França da CEMIG.

17:00 hs __ Encerramento da SPAT/82 Jogo de Futebol de Salão CEMIG X COPASA

27 DE NOVEMBRO DE 1935 INTENTONA COMUNISTA

O Exército Brasileiro, todos os anos, a 27 de novembro reverencia à memória dos primeiros bravos que tombaram em defesa da Pátria, contra o regime comunista.

O lamentável movimento eclodiu em nosso País, no dia 27 de novembro de 1935, começando em Natal, propagando-se ao Recife e Rio de Janeiro. Foi desencadeado por um punhado de inimigos da Pátria, fanáticos da doutrina marxista-leninista, que desejavam a tomada do poder pela força, utilizando a traição e a covardia como princípios, para atingir seus torpes objetivos.

A Nação ficou aterrada ante o vil golpe antibrasileiro, organizado, idealizado e planejado por agentes estrangeiros, contrariando os sentimentos cristãos e os mais elementares princípios de patriotismo e da honra militar.

Soldados assassinaram a sangue-frio outros soldados, por vezes, pelas costas, amigos de momentos antes, enquanto dormiam, não permitindo esboçarem o menor gesto de defesa, porque as vítimas não compactuavam com a idéia de escravizar a sua Pátria por outra potência estrangeira.

A Nação Brasileira reagiu unida e coesa, tão logo superou os momentos iniciais de surpresa, revolta e estupefação, provocados pelo bárbaro evento. Em Natal, militares comandados por seus chefes e civis que se mobilizaram dirigidos por bravos líderes conseguiram dominar o infame movimento, impondo a derrota aos revoltosos.

O custo de preciosas vidas serviu para alertar o povo brasileiro. A intentona comunista veio revelar a verdadeira face cruel do comunismo, que lança mão da traição, da deslealdade e da covardia, para atingir seus objetivos, sintetizando sua maneira de agir, no seu lema: "os fins justificam os meios".

Ao reverenciar aos que deram suas vidas por um Brasil soberano e democrático, comparece o mesmo Exército de sempre, de ontem, de hoje e de amanhã. Exército que continua fiel às suas tradições, aos interesses supremos do povo brasileiro e à sua destinação constitucional, guardião supremo da Lei e da Ordem. Exército que persevera na firme disposição de enfrentar e vencer os agentes da subversão, quaisquer que sejam os seus matizes e as suas motivações, pois todos eles constituem uma ameaça constante à nossa Pátria.

JOÃO FRANCISCO PESTANO
Capitão
Delegado de Serviço Militar

SERVIÇO MILITAR

Semana do Reservista

Deverão apresentar-se no período de 09 a 16 de dezembro de 1982 (SEMANA DO RESERVISTA), na Junta de Serviço Militar ou no Órgão Alistador do município em que residem, os seguintes reservistas:

a) Os Oficiais R/1, transferidos para a Reserva nos anos de 1978, 1979, 1980, 1981 e 1982;

b) Os Oficiais R/2, incluídos na Reserva nos anos de 1978, 1979, 1980, 1981 e 1982;

c) Os Aspirantes-a-Oficial R/2, declarados nos anos de 1977, 1978, 1979, 1980 e 1981;

d) Praças: 1) Reservistas de 1ª e 2ª Categorias das classes de 1958, 1959, 1960, 1961 e 1962;

2) Reservistas de 1ª e 2ª Categorias das classes anteriores a 1958, licenciados nos anos de 1978, 1979, 1980, 1981 e 1982;

e) Os Dispensados de Incorporação em "SITUAÇÃO ESPECIAL", no período correspondente à Disponibilidade.

Ass: JOÃO FRANCISCO PESTANO
Capitão
Delegado de Serviço Militar

FSESP ensina como evitar desidratação

Nos últimos dias, têm sido grande os índices de desidratação na cidade. Várias pessoas procuraram o Hospital da Fundação SESP para tratamento, normalmente necessitando desse tipo de assistência crianças nos primeiros anos de vida. Com base nisso, a Fundação SESP, através da Dra. Érika, e o **JORNAL DE PARACATU**, divulgam abaixo alguns conselhos para que as mães possam combater a desidratação, evitando que seus filhos sejam acometidos de tal problema médico:

* Lave suas mãos quando for preparar a mamadeira ou qualquer refeição.
* Use só mamadeira e comida preparadas na hora.
* Ferva toda água de beber, seja de poço de bica ou encanada.
* Não deixe seu filho levar a boca algo que tenha caído ao chão.
* Jogue fora frutas e alimentos estragados ou passados.
* Mantenha os alimentos e utensílios protegidos de insetos.
* Elimine moscas e mosquitos em sua casa.
* Conserve sempre limpa as roupas e as mãos de seu filho.
* Só use fraldas limpas e passadas com ferro quente.
* Em dias de calor, vista seu filho com roupas leves.

Império das Baterias
JOAQUIM M. COTTA
IMPÉRIO DAS BATERIAS
O MÁXIMO EM BATERIAS
Baterias novas e recondicionadas - Cargas rápidas e Lentas.
Consertos e peças Para Parte elétrica em geral. Eletricistas Especializados.
Rua do Ouro, 121 __ Fone 671-1621 - Paracatu __ MG.

TEAGRO
Tecnologia e Equipamentos Agro Pastoril Ltda
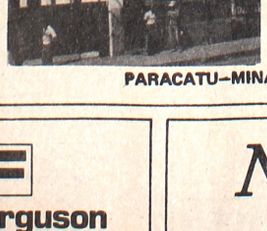
Preparação de solo, para plantio, Desmatamento Transporte Pesado Caminhões Basculantes
Rua Lauro Guimarães, 140
Fones: 671-1580 e 671-2044
Teléx (061)3392
PARACATU–MINAS GERAIS

Bar e Restaurante Maracangalha
De
Benedito Sena de Oliveira
Comercial
Churrascos
Prato Feito
Salgados
Bebidas
Sobremesa
Av. Olegário Maciel, 616 - Tel.: 671-1819 - Paracatu - Minas Gerais

MF
Massey Ferguson
Mecânica especializada em tratores Massey Ferguson, atendimento rápido, e preços competitivos.
Peças, Assistência Técnica no campo
Distribuidor exclusivo de peças e Motores Perkins
Rua Major Aristides R. Lopes 100

Na Jóia Lar
Já chegou o Natal e com uma grande facilidade para você fazer suas compras de fim de ano.
Agora você compra à vista com até 30% de desconto ou à prazo com até 7 meses sem juros.
Não deixe para última hora, faça já suas compras de fim de ano. Jóia Lar. Certeza de uma boa compra.

Rua Joaquim Murtinho 134 — Fone: 671-1274 — Paracatu-MG.

Fundo Oliveira Mello/Enc. 08/Acervo Arquivo Público de Paracatu

Jornal de Paracatu

ANO I Nº 07 — Paracatu-MG – DEZEMBRO de 1982 — Cr$ 50,00

Jogadores de Paracatu no Campeonato Mineiro

Para o próximo ano, cinco paracatuenses estarão disputando o Campeonato Mineiro. Os jogadores que começaram em clubes daqui e que hoje pertencem aos clubes do Uberaba e Nacional, sendo Estevão pertencente ao primeiro e ao segundo cabendo uma parte maior de Paracatu, que é representado por: Tepa, Riva, João André e Joãozinho. Todos estes são titulares absolutos nas equipes a que pertencem.

Na equipe do Nacional, o nome de Paracatu é bastante conhecido já que conta quatro elementos daqui, e o seu meio de campo é formado por João André, Tepa e Joãozinho, enquanto que Riva usa a camisa II e as vezes chega atuar de centroavante.

Já pela equipe do Uberaba, Paracatu é representada pelo ponteiro esquerdo Estevão, que é o mais experiente da turma, pois está há mais tempo, e já participou de vários campeonatos, entre eles a taça de prata e o campeonato mineiro.

Aproveitando as suas férias, todos estão passando ao lado de seus familiares e amigos aqui em Paracatu. Devido o grande número de paracatuenses em Uberaba, é criada uma imagem positiva para os seus colegas, que passam a ter vontade de conhecer Paracatu. E aproveitando as férias de seus colegas de clube, Hamiltom, também pertencente ao Nacional, veio dar um passeio. Mais Esporte na página 6.

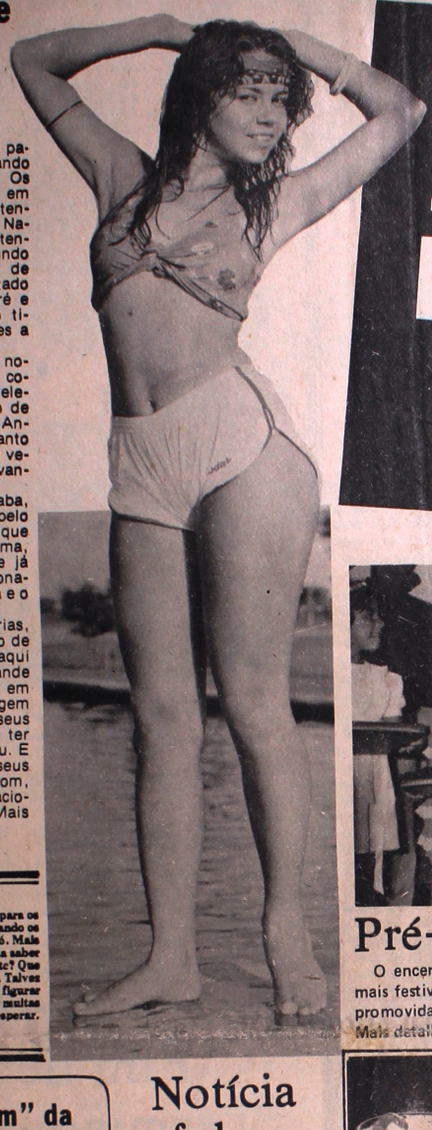

Essa gatinha, um remédio para os corações enfartados, está acelerando os dos jovens. Seu nome é Sandra. Só. Mais eu não digo. Afinal, quem precisa saber mais, endereço, telefone etc? Que gatinha é linda, não resta dúvida. Talvez num próximo número ela volte a figurar no JP e aí, então, vocês vão saber muitas coisas mais. Mas, até lá, vamos esperar.

Brasília consome 220 mil litros de leite de Paracatu

Diariamente, a Cooperativa Agropecuária do Vale do Paracatu fornece ao Distrito Federal 220 mil litros de leite, contribuindo decisivamente para o abastecimento da Capital da República. Pág. 3

Pré—Escolar tem 4 Rainhas

O encerramento do ano letivo no complexo escolar de Paracatu foi dos mais festivos. Na foto, as quatro Rainhas do Pré-Escolar, eleitas durante festa promovida pelo Mobral e que passaram a representar cerca de 800 crianças. Mais detalhes na página 2.

Quem poderá responder?

O Brasil mergulhou fundo no FMI. E isto depois de mil-e-um juramentos de que não precisaria chegar a esse extremo para honrar os seus compromissos internacionais.

Afinal, o povo ainda não compreendeu a política econômica dos Ministros da área econômica. Porque, quando os jornais escreviam que o Brasil teria que recorrer ao FMI, os desmentidos vinham logo, acusando de pessimistas os economistas que afirmavam ser inevitável esse recurso extremo. Depois de tantos desmentidos, a realidade.

Nesta altura dos acontecimentos, o povo pergunta a razão das negativas. Porque recorrer ao Fundo não é nenhum desdouro, uma vez que o Brasil é sócio do organismo. Mas porque as negativas?

Só Deus poderá responder. Ou os Ministros Delfim Netto e Ernane Galveas, que cansaram de negar um fato que afinal aconteceu.

"Quem é Quem" da PM mostra quem deve

A 88o. Companhia de Polícia Militar, sediada em Paracatu, está montando serviço de informação que visa a facilitar o seu trabalho de combate a delinquência. Trata-se de livro no qual são catalogados, todos os fatos e pessoas que se envolvem com a Polícia, desde os casos de transgressão as normas de trânsito as ocorrências policiais mais graves.

A frente do empreendimento está o sargento Lages. Ele explica que esse tipo de trabalho já foi utilizado em Sete Lagoas e produziu bons resultados, acreditando que o mesmo poderá ocorrer aqui. Basicamente, o trabalho funciona da seguinte forma: a pessoa comete alguma transgressão a Lei e é fichada junto a PM. Caso volte a delinquir, o fato será incorporado a sua ficha. Dessa forma, a polícia terá condições de saber se o envolvido em cada caso é primário ou se é pessoa que está constantemente transgredindo a Lei.

O sargento Lages acrescenta que a PM, com esse novo serviço, terá condições também de fornecer informações para advogados, jornalistas, promotores de Justiça ou outras pessoas que a elas possam ter acesso. Além disso, pode ocorrer o caso até mesmo de identificar as características da atuação de cada pessoa que tenha diversos envolvimentos com a Polícia, caso em que essas informações poderão ser fornecidas as autoridades responsáveis pelos serviços de investigação.

No entanto, o esquema de informação da PM enfrenta uma dificuldade: ela não dispõe de recursos para fotografar os envolvidos. Caso existissem fotografias, pessoas que apresentam queixas contra assaltos, por exemplo, poderiam correr os arquivos da PM, verificando se o autor estava entre os catalogados. Em caso positivo, seria meio caminho andado para solução do caso, facilitando consideravelmente a ação policial.

Com base nisso, o sargento Lages faz um apelo a Prefeitura, aos fotógrafos e a população em geral, no sentido de que todos empreendam esforços, visando a criação de serviço de fotografia, acoplado ao sistema de informação que está sendo implantado. Poderia, inclusive, não ser montado estúdio fotográfico, bastando apenas que profissionais do setor fotografem e façam revelações. A Polícia Militar necessita disso para apresentar um serviço ainda mais eficiente, em benefício de toda a população - finaliza.

Notícia falsa sobre D. Marta

Um jornal da Capital da República publicou notícia de que D. Marta, esposa do atual Prefeito de Paracatu, teria agredido a irmã de um candidato durante a campanha eleitoral de 15 de novembro.

A notícia é totalmente inverídica e falsa, tendo sido distribuída com a única finalidade de indispor o atual Prefeito, Alaor Porto Adjuto, com a opinião pública.

Segundo pessoas que presenciaram o fato, D. Marta não teve qualquer gesto agressivo, mas tão-somente solicitou que a irmã de determinado candidato se abstivesse de fazer política dentro da Igreja.

Para os paracatuenses, que se acostumaram a conviver e respeitar a Primeira-Dama da Cidade, D. Marta é uma pessoa bonissima, inteiramente dedicada as obras sociais, principalmente os excepcionais, que têm guarida inclusive em seu próprio lar.

Portanto, a notícia dada pelo jornal não tem qualquer fundamento, tendo sido fornecida com o fito exclusivo de indispor uma dama da sociedade paracatuense com a opinião pública.

CUIDADO!

Coca-Cola envenenada já fez várias vítimas

A Coca-Cola, que também é utilizada como detergente de alta potencialidade na limpeza de pias e vasos sanitários, está fazendo vítimas de queimaduras no esôfago e estômago, e, segundo afirmações de autoridades, o refrigerante está mesmo envenenado. O alerta é feito especialmente as mães de família acostumadas a servir seus filhos com o perigoso detergente, induzidas que são pelas campanhas publicitárias que incentivam cada vez mais o consumo do perigoso líquido.

ENVENENAMENTO

Vários casos de envenenamento por ingestão de Coca-Cola estão preocupando as autoridades.

Até agora a polícia acreditava que os envenenamentos seriam causados pelos restos de soda cáustica usada na lavagem do vasilhame de Coca-Cola pela firma Refrigerantes Niterói S/A. No entanto, um elemento novo afastou essa possibilidade, uma vez que esta semana mais vítima de Coca-Cola envenenada foi internada no Hospital Getúlio Vargas, do Rio, apresentando sintomas de queimadura no tubo digestivo e vômitos, só que, desta vez, a vítima ingeriu o refrigerante fabricado por outra empresa e estava em lata, afastando assim a possibilidade de o envenenamento ter sido causado pela soda cáustica usada na lavagem dos vasilhames.

AS VÍTIMAS

Os quatro casos de envenenamento por ingestão de Coca-Cola se registraram no Rio de Janeiro. A primeira vítima foi Valéria Coutinho, que bebeu o refrigerante e, logo ao primeiro gole, sentiu-se mal e vomitou sangue. O fato ocorreu em Niterói. O proprietário do bar, Antônio do Nascimento, foi experimentar o refrigerante e também sofreu lesões, tendo queimado a ponta da língua.

O outro caso ocorreu com a menina Marta Ribeiro, de oito anos, que, após ingerir o refrigerante em lata, foi hospitalizada as pressas no Hospital Getúlio Vargas, Rio de Janeiro, apresentando os mesmos sintomas de outras quatro pessoas internadas. Marta ficou internada, está em observação e se alimenta apenas de soro.

Foi este novo caso que provocou uma reviravolta nas investigações policiais, já agora admitindo que o problema pode não ter sido causado pelo uso da soda cáustica na lavagem dos vasilhames, mas sim por outras substâncias. E se ficar provado este fato, poderá haver motivo para pânico entre os usuários desse refrigerante.

LAUDO

Segundo o "Jornal da Feira", órgão de divulgação da Coordenadoria de Orientação e Defesa do Consumidor - CODECON, do Ministério da Agricultura, o laudo pericial da amostra da Coca-Cola responsável pelo encenenamento e hospitalização de Valéria Coutinho, em Niterói, mostra que o produto continha ácido muriático com teor de acidez de 2.5.

Mas a autoridade encarregada do Caso, Delegado Rogério Peixoto, da 78a. DP, afirma ter recebido laudo pericial com teor diferente, com a costatação da presença de 6,6 por cento de hidróxido de sódio (soda cáustica) no líquido que provocou intoxicação com lesões no esôfago e estômago de Valéria.

De qualquer modo, as autoridades cariocas aconselham a população a se precaver, abstendo-se do uso da Coca-Cola, até que a questão seja esclarecida por completo, principalmente depois do último internamento, quando o refrigerante responsável pelo envenenamento era enlatado.

Segundo publicaram os jornais de todo o País, o Departamento Jurídico da Coca-Cola Industrial está sendo chamado a prestar esclarecimentos sobre mais um caso, o da a menina Patrícia Elisa Cardoso da Cunha, internada numa clínica de Botafogo, Rio de Janeiro, apresentando sintomas de envenenamento após a ingestão de Coca-Cola.

PREMOL LTDA — PRÉ-MOLDADOS DE CIMENTO

Com a constância do trabalho, ganhamos o pão nosso de cada dia. Na interdependência das atividades humanas, demos e recebemos servimos e fomos servidos. Nesta hora de feliz congraçamento, cumprimos com prazer o dever de agradecer. E somamos ao nosso caloroso muito obrigado votos de Feliz Natal e ampla prosperidade no ano que vai chegar.

Escritório de Engenharia, Projetos de Construção Antonino Camilo de Andrade Filho Av. Quintino Vargas, 315, Sala 2 Fone: 671-1529

EM CRISTALINA · Pedidos através do Fone: 622-1147

Uma Indústria de alta classe ajudando construir melhor em Paracatu

PL

- LAJES PRÉ-MOLDADAS
- BLOCOS DE CONCRETO
- MOURÕES P/ CERCAS
- MEIO-FIO
- MANILHAS
- BLOQUETES

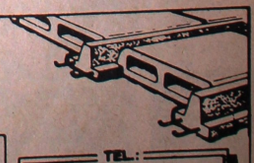

TEL.: 671-1327

Rua Afrânio S. Pereira, 361 · Paracatu · MG.

Fundo Oliveira Mello/Enc. 08/Acervo Arquivo Público de Paracatu

Congresso reúne 2 mil jovens evangélicos

BASTIDORES

Florival Ferreira.

A verdadeira oposição

O prefeito eleito Diogo Soares Rodrigues não fala, mas pessoas ligadas a ele já têm mais ou menos definidos os nomes dos vereadores que deverão fazer oposição à nova administração que se avizinha: ao contrário do que se pode imaginar à primeira vista, não serão edis só do PDS mas, também, do PMDB. Em síntese, deverá ser um grupo formado de vereadores peemedebistas (que oficialmente passam a ser da Situação) e de pedessistas (agora tocados para a Oposição). O estranho é que alguns vereadores do PDS não deverão fazer oposição ou, se fizerem, será branda, ao passo que elementos da legenda do novo prefeito deverão apresentar oposição ferrenha.

Basicamente, os futuros opositores do PDS deverão ser Arlindo Aguiar Sobrinho, Maria Romualda Oliveira Andrade e Sálvio Botelho. Os dois primeiros deverão adotar posicionamento oposto à administração municipal devido ao fato de serem do PDS e, também, porque ocupam cargos importantes na administração atual. Como se sabe, o novo prefeito deverá dispensá-los de suas funções, caso em que terão mais um motivo para assestar baterias contra a administração. Álvaro Botelho porque é da família Botelho, à qual pertence Emiliano Botelho, candidato do PDS derrotado no último pleito. Arlindo Aguiar poderia ser poupado da lista de dispensas por ser ligado à família de José Joaquim Costa Ulhoa, possivelmente futuro chefe do gabinete do prefeito mas, ao que tudo indica, ele não está preocupado com isso, e nem o próximo prefeito.

Do PMDB, há elementos de sobra para fazer crer que Félix de Oliveira Melo vai fazer oposição até mesmo radical. Ele conseguiu uma vaga na Câmara lutando ao lado do sr. Elizeu Araújo Ferreira que, apesar de ser peemedebista, nunca chegou a nutrir simpatias pelo prefeito eleito. Félix Melo é bastante afinado com o candidato da sublegenda, e o grupo ligado ao novo prefeito acredita piamente que ele, no PMDB, irá se opor. Poderão engordar o cordão oposicionista também os vereadores Milton Araújo Ferreira e Hélio Silva Neiva, parecendo improvável que o último adote procedimento dessa natureza.

Restam, ainda, outros vereadores do PDS que não deverão causar preocupação ao novo prefeito. Os observadores ligados ao sr. Diogo Soares Rodrigues não acreditam que José Fernandes e Adilson Roquete Franco irão radicalizar contra. Aliás, Adilson Roquete Franco teria procurado o futuro prefeito para dizer que está disposto a apoiar a sua administração, havendo a possibilidade, inclusive, de bandear para o partido situacionista - no caso o PMDB. José Fernandes, principalmente na política, deverá continuar com o seu estilo popular, procurando atender aqueles que nele depositaram sua confiança. O livre acesso junto ao prefeito será necessário para que ele consiga o seu intento.

"Furo"

O novo prefeito nem bem acabava de dormir o tranquilo sono pós-campanha quando o **JP** já divulgava o nome do professor Lavoisier Wagner Albernaz como integrante do seu "staf". Agora, o próprio prefeito confirma a notícia. As idéias defendidas pelo novo assessor do próximo chefe do Executivo já são do conhecimento dos nossos Leitores, pois foram publicadas há alguns meses. Graças ao trabalho do **JP**, o Leitor já sabe o que planeja o dirigente da Secretaria de Turismo e Cultura, idéias, aliás, divulgadas na reportagem intitulada "Um grito em defesa do patrimônio histórico". Em jornalismo, isso é chamado de "furo".

Segurança nota dez

Por diversas vezes, a reportagem do **JP** indagou do comandante da 88o. Companhia de Polícia Militar, capitão Otoniel Ceneceu Ramos, se seriam necessários reforços para garantir a segurança e a tranquilidade em Paracatu nas vésperas e durante o pleito de novembro passado. O capitão negou, agora cobra, e a coluna "BASTIDORES" paga: não houve necessidade de reforços, a exemplo de anos anteriores. Além do mais, foram cedidos policiais para outras localidades. Para completar, não foi registrado qualquer caso mais sério durante a última campanha e nem mesmo no dia da votação.

Diogo discorda

Algumas metas da próxima administração municipal, consideradas difíceis por esta coluna, são perfeitamente exequíveis na opinião do sr. Diogo Soares Rodrigues. Ele revela o que tem em mente para transformar esses planos em realidade palpável, aponta quais os caminhos a serem seguidos e reafirma a sua promessa de executá-los, bem como a todos os empreendimentos constantes do seu plano de governo. A varejo, aceita os pontos de vistas defendidos aqui, mas discorda por atacado.

Ele diz que a criação de uma faculdade e seu funcionamento já no primeiro ano de governo é possível. E mostra o Decreto 84.351, de 27.12.79, assinado pelo presidente Figueiredo, que autoriza o funcionamento da extensão de curso de Pedagogia na cidade, a ser ministrado pelo Instituto de Educação de Minas Gerais. Vale esclarecer que extensão não é faculdade, e que a criação decorre de decreto assinado pelo presidente da República, e não de ato do prefeito. De qualquer forma, ele irá atuar para que o curso seja instalado, atendendo não só aos jovens.

De qualquer forma, ele irá atuar para que o curso seja instalado. Reconhece que o mercado de trabalho não comportará futuramente aqueles que colarem grau aqui. Mas argumenta que "há a inegável vontade do jovem em estudar. É como o caso de uma pessoa que está com o estômago vazio: está sempre pensando em alimentação. O jovem pela mesma forma, mesmo sabendo que não há emprego, procura ampliar a vastidão dos seus conhecimentos".

Diogo Soares Rodrigues esclarece que não pretende criar um hospital regional e, sim, uma fundação hospitalar. Ela contaria com a participação da Prefeitura, do Governo do Estado, de órgãos federais e de toda a comunidade. Essa fundação cobraria de quem pode pagar pelos serviços prestados, prestando assistência também às pessoas carentes, gratuitamente. Sendo fundação, ela poderia, inclusive, ser subsidiada, receber recursos do governos do Estado e Federal. Não significa que tenha que ser mantida com recursos da Prefeitura apenas. Assim, mesmo dispondo de diversas clínicas, ela poderia ser criada, e em condições de funcionar perfeitamente, sem significar sangrias profundas para os cofres municipais.

Quanto ao Parque de Exposições, a informação do futuro prefeito é de que a Prefeitura deverá funcionar como elemento coordenador de esforços. Firmando convênios com diversos órgãos federais e estaduais, articulando junto aos empresários da agropecuária e envidando esforços, ela estaria participando ativamente da criação de tal mecanismo. Os contatos junto aos órgãos governamentais serão mantidos, e ele diz já ter o sinal verde por parte dos empresários da área, inclusive do presidente do Sindicato Patronal Rural, Antônio Abrahão Guerra. Não haverá investimento vultoso da Prefeitura em tal empreendimento, do que decorreria abandono de outras obras, consideradas importantes para o dia-a-dia da cidade, embora sejam de menor vulto.

Posta a explicação do futuro prefeito, é de se indagar se alguns projetos são planos de governo ou simples rotinas que devem cumprir os prefeitos municipais, conseguindo recursos para seus municípios, sem onerar seus cofres. De qualquer forma, vale o arrojo do novo prefeito. Mas bradava aos céus a necessidade de prestar os esclarecimentos que estão presentes na própria versão do sr. Diogo Soares Rodrigues.

Cerca de dois mil jovens evangélicos estarão reunidos em Paracatu no próximo mês, durante Congresso da Juventude da Igreja Tabernáculo Evangélico de Jesus. Está prevista a participação de caravanas de jovens de Brasília-DF, Uberlândia, Patos de Minas, Pirapora, Araxá, Patrocínio, Unaí, João Pinheiro, Luziânia-GO, Cristalina-GO e Paracatu.

O Congresso terá como tema central a mensagem bíblica "Jovem lembra do teu Criador nos dias da tua mocidade. Porque Deus há de trazer a juízo todas as Obras que sejam boas ou más" (Ecl. I e 14). Assim, a juventude do Tabernáculo Evangélico de Jesus pretende um intercâmbio para que, com base na troca de experiência, todos possam desenvolver um trabalho de ajuda ao próximo.

O Congresso será realizado de a 16 do próximo mês e, da programação, consta o seguinte: dia 14 abertura oficial (19 horas); dia 15 apresentação da peça teatral "Céu e Inferno" por jovens de Paracatu (19 horas); dia 16, estudo bíblico com o pastor Mário (9 horas) Festival da Canção Evangélica (1 horas). As 19 horas do dia 16 haverá concentração às portas do templo Tabernáculo Evangélico, na avenida Olegário Maciel, em frente à nova estação rodoviária.

Festa da Rainha do pré-escolar

Foi realizada dia 11 passado festa para escolha da Rainha do Pré-escolar, promovida pelo Mobral. Ao todo, dez candidatas na faixa etária quatro a seis anos disputaram o cetro, com o resultado final apontando quatro empatadas no primeiro lugar. Elas foram as mais votadas dentre aquelas que disputaram a representação de mais de 800 crianças.

A festa foi realizada na Escola Estadual Dr. Sérgio Ulhoa, onde prevaleceu a graça e a ternura das crianças participantes. Participaram da festa as seguintes candidatas: Denize Benedita Resende, Carla Silva Pinheiro, Jessana Cardoso Brochado, Genilza Valentim da Silva, Raquel de Souza Faria, Sandra Oliveira Franco, Ana Cláudia Mendes dos Santos, Keily Aparecida dos Santos, Maria Silva Barbosa e Shirlene Gonçalves.

Fim de ano - Término das aulas

As escolinhas singulares já fecharam suas portas. As professoras tão limpas, tão humildes e tão boas já podem cuidar mais de suas casas e de seus filhos, pois a casa-escola está de férias e os filhos-alunos estão soltos, pulando sobre o capinzal, pescando lambaris, fazendo arapucas.

Estão livres, livres das quatro horas diárias de ensino. Livres da casa-escola onde, às vezes, nem queriam ir, pois lá no alto do ipê tem um ninho, e eles precisam vigiá-lo, pois querem ser donos de novo ser que breve virá.

Mas agora, quando a escola para, a saudade chega, chega grande. O professor quer ver os alunos, sente falta do abraço, sente falta da flor do campo, às vezes murcha, que recebe da mãozinha suja, diariamente, sente falta do beijo molhado aplicado diariamente em sua face.

Quer voltar logo. Quer ver o fevereiro chegar, pois saudade começou bater quando trancou a porta e pensou — até que enfim.

Vida boba! Até que enfim o que? Até que enfim estará triste, saudosa, louca de vontade de abraçar aqueles pequenos alunos filhos seu. E o aluno!...

Toda flor que vê tem lá dentro um ratinho da professora, pois, ele se lembra dela. E a broa gostosa que a mamãe fez?

Se tivesse aula, a professora ganharia um pedaço. Quando recomeçar as aulas eu terei tanta coisa para contar -a minha professora.

Dirá que férias é bom mas, seria melhor férias junto com a professora, pois sem ela dá uma dorzinha dentro da gente. Parece que falta algo, é saudade e saudade dói.

O Serviço Municipal de Educação reconhece o valor do professor, o carinho dos alunos e a participação dos pais no decorrer do ano de 1982.

Ao findar este ano externa os cumprimentos de um feliz Natal e um Ano Novo cheio de realizações a todos que contribuíram direta e indiretamente no ensino.

Órgão Municipal de Educação
Rosária Roque Guimarães
Encarregada de Promoções Culturais

EXPEDIENTE

Jornal de Paracatu

Av. Quintino Vargas, 315, Sala 05
Fone: 671.1529

Diretor: Manoel Castro Neto

Redação: Florival Ferreira

Reportagem: Florival Ferreira e Ruth Brochado

Colaboradores: Jadir Pena, Roque Bispo, Anfrísio Macedo, Edmar Alves e João Macedo

Os artigos assinados são de responsabilidade dos autores, não representando, necessariamente, a opinião do Jornal.

Propriedade: Editora Cristalina Ltda.
Rua 7 de Setembro 681, Fone: 622-1516
Cristalina — GO

Serviços Gráficos: Editora Jornalística Tribuna de Brasília Ltda. Centro Comercial do Cruzeiro, Lojas 19/20. Fone: 233-6456.

CARTAS

Sobre a nota publicada na última edição do Jornal de Paracatu, referente a interrupção no fornecimento de energia elétrica no período de 30/10/82 a 01/11/82, prestamos os seguintes esclarecimentos:

A interrupção geral foi ocasionada pela queda de 03 torres na Linha de Transmissão que fornece energia eletrica para paracatu e outras Localidades. O acidente ocorreu próximo à Usina de Três Marias.

Devido à gravidade do defeito, a CEMIG desenvolveu todos os esforços para que o restabelecimento de energia se fizesse o mais rápido possivel.

Durante a interrupção comunicamos à população de Paracatu o prazo previsto para a execução dos serviços de reparos na Linha de Transmissão, assim como, após o restabelecimento, explicamos as causas do defeito.

Gostariamos, portanto, que o Jornal de Paracatu divulgasse também o nosso agradecimento, pela compreensão da população de Paracatu pelo fato ocorrido.

Sendo o que nos apresenta para o momento, subscrevemo-nos.

Atenciosamente,

Paulo Roberto Alves de Mesquita
Chefe do Distrito

Prestigie o nosso Jornal de Paracatu

METRAPE

MF

Massey Ferguson

Mecânica especializada em tratores Massey Ferguson, atendimento rápido, e preços competitivos. Peças, Assistência Técnica no campo, Distribuidor exclusivo de peças e Motores Perkins.

METRAPE congratula-se com seus amigos, clientes e fornecedores, desejando-lhes um Feliz Natal e um Ano Novo repleto de alegrias.

Rua Major Aristides R. Lopes 100

Açougue do Zezão

O AÇOUGUE DO ZEZÃO agradece aos seus fregueses pela preferência que lhe foi dada e deseja a todos um FELIZ NATAL E PRÓSPERO ANO NOVO.

HIGIENE ABSOLUTA
Bovinos, suínos, peixes.

Enorme estoque de pernil para pronta-entrega

AINDA, O MELHOR ATENDIMENTO DA CIDADE
AÇOUGUE DO ZEZÃO
Praça Juquita Vargas, 108
PARACATU-MG

RESTAURANTE LUANA

Mantendo a tradição dos pratos mais saborosos da cidade, o RESTAURANTE LUANA agradece a toda sua clientela pelo ano que finda e deseja a todos um FELIZ NATAL E PRÓSPERO ANO NOVO.
PARACATU-MG.

ELETRO NEIVA

Mostrando o melhor atendimento e o mais completo estoque de material elétrico, a ELETRO NEIVA agradece a preferência com que foi distinguida e deseja a todos fregueses um NATAL e ANO NOVO cheios de FÉ, PAZ e AMOR.

Rua Josino Valadares, 131
Fone: 671-1435 DDD - 061
Paracatu — M. Gerais

Fundo Oliveira Mello/Fundação Acervo Arquivo Público de Paracatu

Primeiro escalão praticamente definido

Máquina para beneficiar arroz

Vende-se uma maquina de beneficiar arroz, marca ZACCARIA, tipo Super "D" Seminova, com pouquissimo tempo de funcionamento Acompanha os seguintes equipamentos: Um transformador trifasico, uma chave compensadora, motor de 30 CV, um par de trieurs (separador de arroz) e um brilhador tipo E. Preço nova mais ou menos Cr$ 8.500.000,00, dou por Cr$ 5.500.000,00. Contatos pelo telefone 233.0238 em Brasília, apos as 20 horas.

TEAGRO
Tecnologia e Equipamentos Agro Pastoril Ltda

Preparação de solo, para plantio, Desmatamento Transporte Pesado Caminhões Basculantes

Mais um ano se finda; luta árdua mas frutífera, honrados por termos contado com clientes amigos e bons fornecedores, aproveitamos o ensejo do novo ano que se aproxima para desejar-lhes muita Paz e prosperidade.

Rua Lauro Guimarães, 140 Fones: 671-1580 e 671-2044 - Telex (061)3392 – PARACATU – MINAS GERAIS.

Por vários anos, a Panificadora Vezúvio esteve ao lado do povo paracatuense, manteve a garantia de uma grande casa, onde a meta maior era servir bem. E aproveitando o ensejo, deseja a todos os seus clientes um *Feliz Natal* e *Próspero Ano Novo*.
Na oportunidade também avisa ao distinto público de paracatu que as suas instalações estão venda.

Panificadora Vezúvio

Rua Goiás, 197 — Paracatu — Minas Gerais

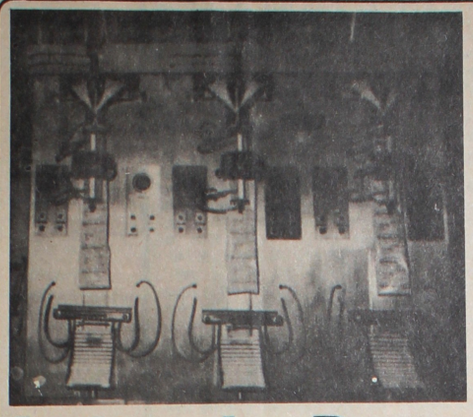

Desse sofisticado sistema de empacotamento, sai o leite que conquistou o consumidor brasiliense

Leite de Paracatu é o preferido em Brasília

Atualmente, diversas cooperativas brasileira enfrentam um dilema: a produção de leite é grande na safra, apresentando volume superior a capacidade de consumo; na entressafra, a redução da produção dificulta o suprimento do mercado consumidor. Esse é um problema que não enfrenta a Cooperativa Agropecuária do Vale do Paracatu desde agosto do ano passado. A partir daquela data, ela passou a lançar leite em pacote no mercado consumidor de Brasília-DF, garantindo o escoamento da produção e elevando o seu faturamento.

Ana Maria de Lima Oliveira, auxiliar de administração da Cooperativa local, informa que, inicialmente, cerca de 18 mil litros diários foram lançados no mercado brasiliense. A cifra inicial foi elevada ao poucos e, hoje, já atinge cerca de 28 mil litros diários. Essa quantidade é considerada de suma importância pela Cooperativa do Vale do Paracatu, principalmente considerando-se que Paracatu consome apenas cerca de 2.500 litros diários.

Outro aspecto que Ana Maria de Lima Oliveira destaca é o faturamento obtido: a entrada no mercado brasiliense representa cerca de Cr$ 42 milhões mensais. Como a cooperativa paracatuense comercializa na Capital Federal também manteiga, queijo e requeijão, esse montande mensal é elevado em cerca de Cr$ 10 milhões mensais. O mercado consumidor daquela cidade absorve 8.200 quilos mensais. O mercado consumidor daquela cidade absorve 8.200 quilos mensais de queijo e requeijão, e 6.100 quilos de manteiga.

Coroando ainda mais o êxito da Cooperativa paracatuense em Brasília, é de se destacar a boa aceitação do público. Ana Maria diz que, dentre outros, disputam o mercado brasiliense os leites "Miramar", "Rei", "Eunice" e "Gogó". Mas pesquisa feita entre os revendedores indicou que o consumidor, sempre que pode, opta pelo "Leite Paracatu". Dessa forma, apesar das dificuldades para colocação no mercado (a distância, por exemplo), o produto local já tem importância significativa num mercado que, diariamente, absorve cerca de 220 mil litros.

PODERIA SER MAIS

Ao divulgar a informação, Ana Maria declarou também que a quantidade de leite poderia ser maior no mercado da Capital Federal. Só que a Cooperativa não se arrisca a tanto, pois o volume da produção cai no período de entressafra. Nesse caso, ela simplesmente não teria condições de suprir o mercado: "Não não temos condições de dominar o mercado de Brasília devido a redução da entressafra". Dessa forma, até que os produtores resolvam produzir mais, o "Leite Paracatu" continua tendo um mercado certo, gozando o "status" de bom produto, mas sem estrutura para conquistar de vez o público consumidor de Brasília-DF.

ALTERNATIVA: PRODUZIR MAIS

Ana Maria advoga a tese de que é necessário elevar o volume da produção de leite, principalmente tendo em vista que há garantia de escoamento da produção. Ao argumento levantado pelos produtores de que o custo de produção no período de entressafra (gastos com ração e outras aplicações) tornam essa elevação anti-econômica, ela diz que há alguns casos de empresários do setor leiteiro que enfrentaram o desafio, e que estão obtendo resultados compensadores.

A Cooperativa Agropecuária do Vale do Paracatu, face a essa realidade, procura incentivar os produtores e elevar a sua produção. Na primeira edição do jornal "Coopervale", lançado recentemente, a Cooperativa procura divulgar o nome dos maiores fornecedres de leite no período da entressafra, como fórmula de incentivar os produtores da área. A relação, com o volume de leite fornecido, no período e no dia-a-dia, é a classificação abaixo:

OS 10 MAIORES FORNECEDORES DE LEITE NO PERÍODO DE ENTRE SAFRA/82

	TOTAL	COTA DIÁRIA
1º – João Borges de Oliveira	68.729	747
2º – Vasco Adjuto Botelho	67.660	735
3º – Amazonas Agro Pecuária Ltda.	52.242	568
4º – Curral do Fogo Agroindustrial S.A.	31.819	346
5º – José Thomaz da Rocha	29.547	321
6º – Cia. Desenvolvimento Agrond. Cerrado	28.340	308
7º – Lázaro Nazarth	25.741	280
8º – Altair Caixeta Borges	24.486	266
9º – Silvio Lepesqueur	22.716	247
10º – Asmaro dos Reis Costa	21.345	232

Já estão praticamente definidos os nomes dos principais assessores do prefeito eleito Diogo Soares Rodrigues, responsáveis pela condução de pastas estratégicas na administração municipal. Eles deverão assumir suas funções tão logo o novo prefeito tome posse, iniciando as modificações que o novo chefe do Executivo pretende adotar na administração pública municipal.

Para a Secretaria de Administração, o nome mais cotado é o do Sr. José Joaquim Costa Ulhoa. Ele já foi convidado oficialmente, mas até o final da semana passada não havia dado uma resposta definitiva. José Joaquim Ulhoa é homem importante dentro do PMDB, tendo sido cogitado para candidato a prefeito, o que não aceitou. Agora, caso aceite, poderá participar da administração, numa Secretaria eminentemente política.

Para a Secretaria de Turismo e Cultura, o prefeito confirmou o nome do professor Lavoisier Wagner Albernaz, informação já divulgada em primeira mão pelo **JORNAL DE PARACATU**. Sua atuação, contudo, deverá ficar restrita às atividades culturais. Para cuidar do sistema de educação propriamente dito, o prefeito eleito está tentando trazer da Secretaria de Estado da Educação o professor Luís Carlos, ex-diretor do Colégio Polivalente.

Ainda restam dúvidas quanto ao nome que ocupará a Secretaria da Saúde. De qualquer forma, dois nomes já estão na pauta: Ivan Marques Torres e Manoel Messias, ambos médicos. Esse detalhe ainda não foi acertado, e o nome definitivo deverá ser conhecido nos próximos dias.

Para a nova Secretaria de Obras, a ser criada, o nome escolhido é de Antônio Sérgio Caetano. Trata-se de engenheiro que tem vínculos diretos com o PMDB, ocupando, atualmente, o cargo de secretário do Diretório Municipal do Partido.

Dentre as modificações na estrutura administrativa que o Sr. Diogo Soares Rodrigues pretende impor, está prevista a criação também de uma Secretaria de Desenvolvimento Sócio-Econômico da Zona Rural. Para ocupar o cargo, o nome escolhido pelo futuro prefeito é de Maria Ângela Bianchini, atualmente residente em Belo Horizonte. Ela residiu em Paracatu diversos anos, trabalhando no Consórcio de Entidades de Assistência e Promoção Social-CEAPS.

Câmara terá 15 vereadores

Está definido: a Câmara Municipal de Paracatu terá, a partir do próximo ano, 15 vereadores. A elevação de 13 para 15 cadeiras foi confirmada pelo prefeito eleito Diogo Soares Rodrigues junto à Justiça Eleitoral. Dos vereadores que tomarão assento às cadeiras legislativas, dez são do PMDB, e cinco do PDS. Da relação divulgada pelo JP na última edição; constam duas modificações: Hélio da Silva Neiva (PMDB) e Sálvio Botelho (PDS) tomarão posse como titulares.

Dessa forma, a legenda do PMDB ficará formada com Levi Ferreira de Araújo, Milton Araújo Ferreira, Félix de Oliveira Melo, Miguel Ferreira Albernaz, Antônio de Sá Guimarães, Álvaro de Oliveira Melo, Alfredo Henrique da Silva Neiva, Luís Gonçalves da Silva, Anésio Borges e Hélio da Silva Neiva. A bancada do PDS, que oficialmente passará a ser oposição, ficará composta por Adilson Roquete Franco, José Fernandes dos Santos, Arlindo Aguiar Sobrinho, Maria Romualda de Oliveira Andrade e Sálvio Adjuto Botelho.

Que os dias do novo ano sejam uma seqüência de proveitosas realizações e repletos de paz e felicidade, são os nossos desejos.

Bar e Restaurante MARACANGALHA
de Benedito Sena de Oliveira

Comercial
Churrascos
Prato Feito
Salgados
Bebidas
Sobremesa

Av. Olegário Maciel, 616 - Tel.: 671-1819 - Paracatu - Minas Gerais.

Sociedade Comercial Ltda

Aos nossos amigos e clientes a valiosa colaboração e a honrosa preferência com que nos distinguiram neste ano, foram para nós motivo de júbilo e um decidido fator de incentivo. No externar do mais reconhecido agradecimento, saudamos com um Feliz Natal e Próspero Ano Novo

Sociedade Comercial Ltda.
Rua Goiás, 242 - Fone: 671-1242

NATAL

NATAL, é o renascimento de Jesus. Data em que a humanidade confraterniza através de trocas de mensagens de "Fé", de Paz e de Amor.

Neste natal, vamos renascer imbuídos deste propósito, porque assim, "Construiremos um mundo melhor e mais humano".

A todas as famílias paracatuenses desejo um Feliz Natal e Próspero Ano Novo.

Diogo Soares Rodrigues
Prefeito eleito de Paracatu.

Augusto Foto Stúdio

Reportagens comerciais e sociais. Revelação a cores com promoção de filmes grátis e mini poster, por cada revelação. Agora estaremos atendendo em novo endereço: Na praça do mercado Bandeirante, ao lado da farmácia Santa Lúcia, onde esperamos contar com a mesma atenção com que fomos distinguidos durante o ano que finda.

Augusto Foto Stúdio deseja a seus clientes um FELIZ NATAL E PRÓSPERO ANO NOVO.

Novo endereço: Praça Juquita Vargas, ao lado da Farmácia Sta. Lúcia.

AMINOR cria Escritório de Engenharia

Quatorze municípios da região, membros da Associação dos Municípios da Micro Região do Noroeste de Minas Gerais-AMNOR, vão dispor de ampla assistência no setor de engenharia a partir do próximo mês. Isso é o que prevê convênio firmado entre a AMNOR, Secretaria de Estado do Planejamento e Secretaria de Planejamento da Presidência da República, e que passará a beneficiar os municípios da região a partir do próximo mês. Para cumprimento dessa meta, será instalado em Paracatu um Escritório de Engenharia, em condições de atender a toda a área.

O secretário executivo da AMNOR, Héber Castro da Silveira, diz que o Escritório de Engenharia a ser implantado pela entidade vai ser de suma importância para os municípios-membros da associação, uma vez que eles poderão dispor de diversos planos e projetos que irão contribuir para o desenvolvimento da ação administrativa de cada Prefeitura. É que o Escritório terá condições de oferecer serviços que vão desde o levantamento do patrimônio público municipal às normas a serem seguidas quando da implantação de loteamentos, por exemplo.

Os municípios que integram a AMNOR e que estão aptos a serem beneficiados com os serviços por ela prestados são: Formoso, Buritis, Arinos, Bonfinópolis, João Pinheiro, Santa Fé de Minas, São Romão, Unaí, Guarda Mór, Lagamar, Vazante, Presidente Olegário, São Gonçalo do Abaeté e Paracatu.

Onde há luz há esperança.

E que ela esteja presente neste Natal e em todos os dias do próximo ano.

CEMIG
Centrais Elétricas de Minas Gerais, S.A.
fazendo o progresso com energia.

Fundo Oliveira Mello/Enc. 08/Acervo Arquivo Público de Paracatu

SOCIAIS

Mensagem de Natal

Chega o Natal e, com ele, a renovação de esperanças. A paz renasce em cada coração embrutecido pelos horrores do cotidiano. O que nós desejamos é que a alegria que reina nos lares durante as comemorações natalinas seja uma constante no decorrer do próximo ano, e nos anos que virão.

Irmanada no mesmo espírito cristão que invade os lares nesta época do ano, esta coluna registra o recebimento e retribui os votos de Boas Festas das seguintes pessoas: Solano Peixoto e Família, Mesulan e Dirce Brochado, Escola Estadual Dr. Virgílio de Melo Franco (professoa Ivone Machado André), União Esporte Clube, Companhia de Saneamento de Minas Gerais-COPASA (Engenheiro José Henrique Barros).

Notícias diversas

A TELEVISÃO ficou fora do ar por alguns dias e foi reativado o velho hábito das conversas familiares, dos encontros nas praças e de antigos e saudáveis costumes. Aos poucos, as pessoas esqueceram o velho hábito de ficaram pregadas ao pé do televisor. O sumiço da imagem provocou grita geral, mas não há a menor dúvida que reativou antigos valores, ainda que por pouco tempo./// **O ADVOGADO** Moacyr Silveira Santos comemorou no dia 7 passado mais um aniversário. No dia 19 passado, a dose de alegria foi repetida, com o natalício do seu neto, Fernando Gonçalves dos Santos, filho do casal Hélcio e Zequinha (Maria José). Já no dia 14, soprou velhinhas Célia Maria Rivette Lo Buono Botelho, amiga daquele causídico./// **E POR FALAR** em aniversário, esta coluna não pode deixar de registrar o de Félix Oliveira Melo, vereador eleito pelo PMDB. Entre churrasco e bebidas nacionais o aniversariante recebeu os seus amigos na sua residência, dia 12, que, num clima alegre e descontraído, cantaram o "Parabéns prá você"./// **O SERVIÇO** Municipal de Educação está recebendo inscrições de cantores/compositores que desejam participar de Festival de Música a ser realizado em Formosa-GO, dias 28, 29 e 30 do próximo mês. Os interessados poderão efetuar inscrição das 12 às 17 horas, devendo deixar, no ato de inscrição, uma fita gravada e dez cópias da letra, além de recolher taxa de Cr$ 500,00./// **E PARA FINALIZAR** a lista de aniversariantes, não poderíamos deixar de registrar o de Rosilene Roque Guimarães (dia 15/12), José Alberto André (dia 14) e Bárbara Mendes André (dia 04).

Um casamento alinhado

Foi realmente um casamento alinhado o de Bárbara Ulhoa e Johannes Weststeyn, realizado dia 12 passado. Diversos convidados compareceram à cerimônia religiosa celebrada pelo Frei Pedro Caxito, abrilhantada por músicos da Lira Paracatuense. Logo após, os pais da noiva, Terezinha e Ruy Ulhoa, ofereceram coquetel no Jóquei Clube, reunindo a nata da sociedade local. Dado ao número de convidados presentes, é difícil relacionar todos, mas destacamos alguns: Dionísio (Zulmira) Guedes, Benjamin (Waldyra) Palma, Diogo Alves (Helenice) Duarte, Flávio (Rossana) Nery, David (Lourdes) Brochado, Oswaldo (Jovelmira) Cruz. Destacamos também as presenças de Geraldo Mariz, José Emílio Leite, Benedito Antônio Alves, José Maurício Borges e Senhora, Epitácio Cardoso Naves e Senhora, João Batista da Silva e Senhora, dentre outros.

Festival sertanejo

Uma boa iniciativa da Rádio Juriti esta de promover festivais mensais de música sertaneja. O primeiro, promovido dia 12, reuniu público considerável no Cine Santo Antônio, e obteve bom índice de audiência. No final do espetáculo, cinco músicas foram vencedoras: "Dois Corações Unidos", da dupla Um Mineiro e Um Goiano (1o. lugar), "Marina", do Trio Sul Americano (2o), "Império do Amor", de Delvanito e Valdeir (3o.), "Desespero de um homem", de Josimar (4o.) e "Carro, carreiro e boi", de Faixa Branca e Maria Amaral (5o.). A apresentação esteve a cargo de Antônio Paulino, que deu "show" de versatilidade e comunicação. Uma iniciativa que deve ser levada avante e que poderá ser transformada em grande atração para os amantes desse gênero musical.

Festa no Correio

Os funcionários da agência local da Empresa Brasileira de Correios e Telégrafos estiveram reunidos dia 18 passado para alegre e descontraída festa de fim de ano. Muitas brincadeiras e trocas de presentes marcaram o encontro de confraternização daqueles que trazem as notícias. Elione Moreira encantou os colegas com as suas "surpresas".

SEU LAR E VOCÊ

Bárbara Maria Barroca

Olho no alho!

Caros leitores, permitam-nos transcrever uma Circular as Donas de Casa. Esta Circular foi escrita por Arlete Coutinho, especialista em Nutrição. Ela é funcionária da EMATER-MG, Escritório Central em Belo Horizonte.

"As Donas de Casa e a Comercialização de Alhos Nacionais".

"Donas de Casa, a sua contribuição a Campanha para o aumento e melhoramento da produção, produtividade e comercialização de Alhos Nacionais continua sendo inestimável e indispensável. Desde 1966, quando muitas de vocês passaram a preparar em casa, no período da safra a sua Pasta de Alho, para todo o período da entressafra que está havendo um retorno para você e para o país em forma de:

- Economia de seu tempo e dinheiro.
- Utilização de uma pasta de alho higienicamente preparada por você.
- Economia de divisas pela diminuição das importações.
- Diminuição das perdas, por ser o alho um produto muito perecível.

Ao iniciar esta safra, quero solicitar que um número bem maior de donas de casa, preparem a sua Pasta de Alho, de setembro a dezembro, época em que o alho está mais barato, utilizando a receita deste trabalho. Esta receita não constitue novidade para muitas donas de casa. A grande novidade é você participar, beneficiar-se desta Campanha e saber que está contribuindo para a economia do país".

RECEITA DE PASTA DE ALHO COM SAL

INGREDIENTES:
250 gramas de alho descascado 800 gramas de sal

MODO DE FAZER:
__ Esmague o alho muito bem utilizando a máquina de moer carne, liquidificador ou pilão.
__ Despeje o alho esmagado em outra vasilha.
__ Adicione o sal e misture muito bem.
__ Coloque a pasta de alho em vidros lavados e enxutos.
__ Tampe e coloque em lugar seco e arejado.

OBSERVAÇÕES:
- Pode-se acrescentar a esta receita 100 gramas de cebola, salsa e cebolinha, a gosto, que devem ser esmagados junto com o alho. Neste caso, aumente a quantidade de sal para 1 quilo.
- Os vidros de pasta de Alho não deem ser abertos com muita frequência. Por este motivo, aconselha-se passar para vasilhas menores quantidades que dêem para uma semana.

No próximo número falaremos em Alimentação versos Alimentação.

URGENTE

Todos nós paracatuenses já sabemos que os recentes temporais danificaram nossas torres de transmissão. Sabemos também que a Prefeitura Municipal não dispõe de verba para solucionar o problema.

Os prejuízos, segundo os orçamentos, ficarão em aproximadamente Cr$ 2.000.000,00. Está na hora de agirmos, e para isso a única solução cabível é o povo paracatuense contribuir. Para que isso ficasse mais fácil, tomamos a iniciativa de abrir uma conta na Caixa Estadual n.13047 que se encontra à disposição de todos vocês. Vamos dar as mãos nesta campanha de cooperativismo, vamos reerguer a nossa Torre e trazer de volta as imagens de televisão às nossas Casas. Deposite quanto antes a sua oferta na conta n. 13.047 da Caixa E. Estadual.

CORTESIA

deste jornal

Paracatu 1 de Dezembro de 1982

Querido Papai, e Mãe

Durante todo este ano fui uma menina educada e amiga. Hoje eu acho que tenho o direito de te pedir algumas coisas. Primeiro eu quero que você peça a Deus para proteger todo mundo, acabar com as guerras e que dê paz para todos. diga a Jesus que eu passei de para terceira série. E que agradeço por este ano, também ajude os pobres edê presentes á todos. para mim eu quero um boneco carinha que não dorme é uma melissa o nº pode ser 32-33 rosa choque. E para meu sobrinho Ele quer um playmobil de Xerife, um piano, uma bola. E para minha mãe eu peço um chinelo bonito.

Para Rosânia uma coisa para I sua casa. E para Rosilene uma fofoleta para sua coleção. Para Rosimary um pouco de juizo e uma calça, para Rosana uma calça. Para Pai umas três colças, para bebé um chinelão nº 41.

Para Rosária um disco Júlio I Glesias. Papai e Mãe quando você vier repare na nossa árvore de natal. Nós fizemos o possivel para ela ficar bonita.

Vamos deixar alguns docinho e Biscoitos. Para você eu vou deixa debaixo da árvore de Natal.

não esqueça de vim o meu endereço é o mesmo do ano passado. E Para Você Nós desejaremos um Feliz Natal e um próspero ano novo.

Remetente Rosilady Roque guimarães
Endereço Bairro Bela Vista Rua Boa Vista nº 16
CEP 38000

(A carta acima foi escrita por Rosilady Roque Guimarães, de apenas oito anos)

PANDEIRO DE PRATA

Música ao Vivo

Fazendo as noites mais alegres nos sábados, o AL SOM-5 vem mantendo a tradição em Paracatu do melhor som ao vivo. Com um repertório que atende a todas gerações. E um completo atendimento em bebidas e salgados em geral.

Aproveitando a passagem dos festejos natalícios e ano novo, o PANDEIRO DE PRATA, deseja a todos os seus usuários um FELIZ NATAL E UM PRÓSPERO ANO NOVO.

Dois anos não são dois dias

Durante dois anos estivemos com você, e você conosco! Conseguimos, ao longo desse período, colocar mais conforto nos bares, escritórios e açougues. E mais beleza também!

Agora, quando completamos dois anos de existência, só nos resta agradecer a todos que nos acompanharam, e desejar aos nossos clientes, amigos, e as suas Famílias um FELIZ NATAL, e PRÓSPERO ANO NOVO!

KLEMAR LTDA

Móveis, máquinas e equipamentos para bares e escritórios. Rua Joaquim Murtinho, 26 - Fone 671-2186.

Fundo Oliveira Mello/Enc. 08/Acervo Arquivo Público de Paracatu

PM cobra mérito de campanha e anuncia combate de veículos à gás

É uma iniciativa da Polícia Militar, que tem como base a Resolução 602, de 4 de outubro de 1.982, que modificou a Lei 7.031, de 20 de setembro deste ano. Dessa forma, o comandante da 88o. Companhia da PM, capitão Otoniel Cemeceu Ramos, explicou a "blitz" que vem sendo realizada na cidade, com vistas a exigir o uso de capacetes por motociclistas ou passageiros de motos. Ele negou que o trabalho da PM tenha sido deflagrado por determinação da Delegacia Regional de Segurança Pública, conforme noticiou o JP na sua última edição ao divulgar entrevista com o delegado Waltamir Pereira, acentuando que a exigência passou a ser observada com rigor por determinação do tenente-coronel Colmini, comandante do 15o. BPM.

Ao prestar o esclarecimento, o capitão Ceneceu Ramos declarou que a "blitz" vai continuar, com elementos da PM escalados em dias e horários incertos para verificar e exigir o uso do capacete. Além disso, a fiscalização é constante: mesmo que não estejam fardados ou um serviço, policiais anotarão eventuais casos de motociclistas que estão trafegando sem as condições exigidas pela Lei.

VEÍCULOS MOVIDOS A GÁS

Outro trabalho que a Polícia Militar vai desencadear é a detenção de carros movidos a gás liquefeito de petróleo. O Conselho Nacional de Petróleo proíbe a utilização desse tipo de combustível em veículos e o Conselho Nacional de Trânsito com base nisso não admite que automóveis circulem nessas condições, exceto as empilhadeiras.

Em Paracatu, há informações de que diversos automóveis trafegam com botijões. Iniciada a "blitz", elementos da PM passarão a autuar os condutores e a efetuar a apreensão dos referidos botijões.

PM monta "Livro do Delinquente"

ENGEPA

Engenharia Paracatu Ltda.

Jaime Gonçalves Torres
Jueli Cardoso Jordão

Ao término de 1982 e no limiar de 1983 a todos que nos deram apoio. Colaboração e prestigio, desejamos Boas Festas e Feliz Ano Novo.

Serviços Gerais Arquitetura Engenharia, Urbanização.
Instalações.
Cálculo Estrutural.
Serviços Diversos de Topografia.
Aluguel de Equipe de Topografia.
Locação Equipamentos.
Medição de Terras.
Estudo e projetos de Barragens para irrigação e drenagens.
OBS: Cálculos feitos com Mini Computador Programável, Possibilitando Precisão, Rapidez e - Economia para o Cliente.

Rua Manoel Caetano 107

Fone: 671-1850 Paracatu, MG.

Trabalhamos em outros Estados

Posto Nossa Senhora Abadia

MENSAGEM DA FOLHA

Nesta pausa de festas, elevamos bem alto os nossos corações e pensamos com carinho e admiração em todos aqueles que de uma ou de outra forma cooperaram conosco no ano que passou. A eles, o nosso sorriso. E a certeza de que logo mais estaremos outra vez reunidos para, com ânimo forte e alegre, reiniciar a nossa jornada sagrada de trabalho e colaboração. Feliz Natal, Feliz Ano Novo!

Combustíveis, troca-de-óleo, Serviços, Lavagens, Casa de Peças e Oficina Mecânica.

Rua Joaquim Murtinho, 340 — Fone: 671-2109 — PARACATU-MG.

Christiano Bezerra: 75 anos sem beber água

Há alguns anos, um locutor de rádio lançava para o Brasil inteiro uma frase que virou oração para os apreciadores de bebidas alcóolicas: "água enferruja". Era, naturalmente, um apelo publicitário, uma fórmula de vender determinada cerveja. O que ele nunca poderia supor é que, do outro lado do rádio, no sertão de Minas Gerais, um homem miúdo, de pele escura, já não bebia água, mas também não sorvia (como não sorve até hoje) a bebida que o comercial tentava vender. Esse homem é Christiano da Costa Bezerra, oficial de justiça aposentado, 75 anos, que não bebe água "desde que me entendo por gente". O caso raro tem uma explicação simples: o hoje personagem já incorporado ao folclore de Paracatu não toma água pelo simples fato de nunca ter sentido sede na vida.

Mas Christiano da Costa Bezerra não é famoso somente por isso. É capaz de beber diversos litros de leite, desde que seja puro. Confessa já ter sorvido diversos litros do líquido de uma só vez, o que não faz hoje devido ao fato de não encontrar tal produto à disposição. Toma café diariamente, mas não em quantidade anormal, e o leite que sorve (atualmente apenas uma vez por semana, pois não gosta do produto empacotado) não pode ser considerado substitutivo da água. Da mesma forma, não toma sucos, refrigerantes ou similares, bem como dificilmente come frutas.

Para completar, Christiano anda a pé um mínimo de oito quilômetros por dia, sempre carregando uma pasta e trajando paletó. É que, atualmente, ele dorme nas Pousadas Rodoviárias, localizadas cerca de três quilômetros do centro. Só de ida e volta, são seis quilômetros. Como Comissário de Menores, ele percorre praticamente toda a cidade. No final do dia, a surpresa: não sente dores nas pernas e nem cansaço. Esdrúxulo no seu modo de viver, ele é, contudo, dono de um papo agradável, e contador de "causas" por excelência.

ALGUNS "CAUSOS" DE CHRISTIANO

Nos diversos assuntos que aborda, Christiano Bezerra desperta a atenção pela sua maneira agradável de abordar as coisas. São histórias da sua vida, onde estão mesclados o curioso fato de não beber água (os médicos dizem que o seu fígado não exige isso), o aspecto oposto de beber muito leite quando encontra, de tomar apenas remédios chamados "raizadas", e a fé que ele tem, católico fervoroso que é. Alguns desses "causos" são os seguintes:

Christiano: água, só para banho

* Em 1.956, quando ainda era oficial de justiça, foi cumprir diligência na zona rural. O então juiz, Hércules Moreira Barbosa, sabendo que ele não bebia água, resolveu submetê-lo a teste: mandou que se preparasse duas latas de farofa, bastante "apertada" no sal, e determinou ao companheiro que verificasse se Christiano, realmente, não beberia água, depois de comer farofa salgada e andar a cavalo debaixo do sol abrasador. "Comi farofa de carne de porco e de boi salgada, andei debaixo do sol quente e ainda comi rapadura, sem beber água" - conta sorrindo.

* Certa vez foi à fazenda de Afrânio Rosa. Lá era explorado o leite na meia, ou seja, 50 por cento cabiam ao dono da propriedade, e o restante ao vaqueiro que executava o serviço. Afrânio Rosa chamou o vaqueiro para que, juntos, eles oferecessem leite ao visitante, repartindo o prejuízo. Ao que o vaqueiro respondeu: "Deixa de miséria, seu Afrânio, um só dá o leite". Conhecendo a fama do visitante, o fazendeiro disse: "Então dá da sua parte". Christiano bebeu cerca de oito litros de leite sob o olhar atônito do vaqueiro que, aí, já concordava em dividir o gasto.

* Por volta de 1.954, foi a Belo Horizonte para ser submetido a tratamento de saúde. Diversos médicos fizeram exames e tiraram radiografias, mas não conseguiram identificar a origem da profunda dor que sentia no estômago. Um médico comfamiliares em paracatu, chamado Melo Brandão, matou a charada: Christiano tinha dentes (pontes, melhor dizendo) de ouro na boca com o passar do tempo, partículas do cobre utilizado na liga desciam para o estômago. Devido à falta de líquido (ele não bebe nem mesmo suco ou refrigerante), o metal ficava acumulado no estômago. Retiradas as pontes, sumiu a dor de estômago.

* Em 1.968, sofreu forte pancada nos peitos ao abrir uma cancela, após o que vomitou sangue. Sentindo dores no estômago, procurou médicos daqui que disseram estar ele acometido de úlcera. Contestou, mas foi encaminhado a Belo Horizonte, onde os médicos insistiam no tratamento de úlcera, contra a sua vontade e sem dar ouvido à sua argumentação de que ele sofria, isso sim, de "um machucão" interno. Diversos dias passaram e não melhorou. Liberado para vir a Paracatu, com o compromisso de retornar em oito dias, passou pela Igreja de Lourdes. Lá, ele viu uma santa, num altar onde derramava água. Aparou a água, bebeu algumas gotas (coisa rara em sua vida), e molhou a cabeça. Chegando aqui, viu-se inspirado a beber buta, "matruz", barbatimão e arnica - plantas medicinais. Fez isso com muita fé, e retornou à capital após oito dias. Os exames mostraram que ele estava totalmente curado, sem ter bebido remédios químicos.

16 DE DEZEMBRO — DIA DO RESERVISTA

O Serviço Militar como fator importante na formação moral e cívica do jovem brasileiro

As Forças Armadas - Exército, Marinha, Aeronáutica - são instituições básicas cuja destinação constitucional é a defesa da Pátria e a garantia dos poderes constituídos, da lei e da ordem.

Suas atividades realizam-se através do Serviço Militar, prestado obrigatoriamente ou voluntariamente, pelos brasileiros.

Deve-se a instituição do Serviço Militar obrigatório à memorável campanha cívica desencadeada por Olavo Bilac, Patrono do Serviço Militar, em 1915/1916, o qual sentiu a necessidade de despertar os valores característicos da nacionalidade brasileira, sobre os quais se basearia a defesa da soberania nacional.

Definido pelos valores identificados por Bilac, o homem cívico é o que vive o amor à Pátria, renunciando à própria vida, se necessário; cultiva o caráter, a partir de valores morais, éticos e religiosos; capacita-se a agir intensamente em prol do Brasil.

Aos cidadãos que anualmente são incorporados às Forças Armadas, além da instrução militar específica, que visa ao preparo do combatente, do futuro reservista, são ministrados, paralelamente, ensinamentos que procuram aperfeiçoar a formação moral e cívica do cidadão.

Assim, a própria universalidade do Serviço Militar, que leva brasileiros de todas as raças, crenças, classes sociais e graus de instrução a conviverem sob o mesmo teto, sob laços de estreita camaradagem, já prepara o cidadão para o trabalho comum a todos os brasileiros em prol do progresso do país.

Ao enaltecer os valores da religião, amor à família, honra, espírito de caridade, camaradagem, fé, entusiasmo e civismo, as Organizações Militares adotam plenamente valores morais e éticos consagrados pela concepção brasileira de vida.

A par do incentivo às virtudes militares típicas, como o brio, a renúncia, o desprendimento, a obediência, a coragem, o amor, a responsabilidade e a iniciativa para a ação, o cidadão vê reforçadas ou aperfeiçoadas e, em alguns casos, até mesmo despertadas, aquelas virtudes que lhe foram incutidas a partir do berço.

Pelo culto às tradições da Pátria, aos seus heróis e figuras que se destacaram nos momentos críticos por que passou a nação, desperta-se no brasileiro o sentido de formação e evolução de nacionalidade, construída paulatinamente através da ação de vultos expressivos, civis e militares, cuja ação construtiva se fez presente para conduzir o Brasil ao seu destino.

Atuando, pois, sobre os aspectos espiritual, moral, físico, intelectual e profissional, cooperando na educação moral e cívica dos brasileiros em idade militar, as Forças Armadas preparam o cidadão para o papel que deverá representar, durante a prestação do Serviço Militar ou na Reserva, na defesa nacional.

Os cidadãos que, por excederem as necessidades anuais das Forças Armadas, são dispensados de incorporação, no momento da entrega de seu Certificado, prestam solenemente o compromisso à Bandeira Nacional e, dessa maneira, são também despertados para os símbolos e valores básicos da nacionalidade.

A participação anual dos cidadãos incorporados nas atividades mais diversas, no interior dos quartéis e de estabelecimentos, no campo de manobras, na rotina diária ou nas solenidades e desfiles, leva também às suas famílias a renovação dos valores tradicionais, que serão propagados por gerações e gerações de brasileiros, no futuro.

Todos esses fatos dão a verdadeira dimensão do Serviço Militar como instituição nacional e demonstram sua importância para a formação moral e cívica do brasileiro, caracterizando o Serviço Militar como um direito antes que um dever de cada cidadão.

MENSAGEM AOS PARACATUENSES

Estamos chegando ao final dos 365 dias deste ano.
Estamos chegando ao final da comemoração dos 82 anos de existência da Sentimo-nos bastante entusiasmados por tudo o que pudemos realizar graças ao TODO PODEROSO e a ativa participação de nosso valioso público.
Nós que SERVIMOS BEM PARA SERVIR SEMPRE servimo-nos também deste jornal para agradecer a preferência com que fomos distinguidos desejando aos nossos amigos e fregueses um FELIZ NATAL e um próspero 1.983.
Que as orações de todos nesta época de confraternização humana, se elevem aos céus para que haja no mundo maior confraternização espiritual e paz.
CASA DUDU ROCHA ampliando cada vez mais a variedade de seus artigos.
Rua Temístocles Rocha 65 com o telefone 67-11-348 ás suas ordens.

CASA RUBI

MATERIAIS DE CONSTRUÇÃO EM GERAL 671792

Pelo trabalho, estivemos irmanados no ano que ora se finda. Pelo trabalho, estaremos irmanados no ano que se vai iniciar. O trabalho é uma forma absoluta do amor. Só ele nos permite fazer algo de bom em prol de nós mesmos e de nossos semelhantes. Só através dele podemos aumentar o nosso capital nos bancos da terra e no banco do Céu. Boas Festas!...

CASA RUBI

Av. Romualdo Ulhôa Tomba, 49 Fone (061) 671-1792 PARACATU - MINAS GERAIS.

Fundo Oliveira Mello/Enc. 08/Acervo Arquivo Público de Paracatu

COLUNA DO PESCADOR

Jadir Pena

E o ano se finda

Amigos, colegas e futuros pescadores, o ano se finda, iniciam as chuvas, nós pescadores encostamos a vara de lado. O rio sempre sujo, os peixes somem do comércio, o velho molinete exige uma graxa. O rio está de férias. Em suas águas não mais correm barcos e sim troncos e folhas pois está enchendo. Os peixes já não mais olham para os anzóis pois têm outros menores para comer. Uma vez ou outra, algum pescador criminoso arrisca sua rede na captura de peixe quase sempre pequeno. O rio descansa, os peixes crescem e reproduzem e nós amantes de pescaria fazemos planos para o ano que vem. Ano que sonhamos seja melhor que esse que timidamente se encerra.

— ● —

O clube de Pesca de Paracatu foi mais uma idéia falha. Formou-se a diretoria, imaginou-se plano que seria muito bom para ser realidade, mas faltou alguém que tivesse tempo para organizá-lo. Achamos que ainda que tarde vai surgir alguém que tome frente no negócio e leve avante uma idéia que nem um peixe de 100kg. poderia ser melhor.

— ● —

O clube de pesca segundo os seus idealizadores compraria um terreno, de preferência no Rio Paracatu, construíra uma sede e para os associados, que com contribuições mensais, teriam um barco na sede. O clube pretendia ainda ter sempre as melhores iscas e ainda ajudariam a Polícia Florestal no combate a pesca criminosa.

Um nosso amigo pescador pegou um surubim de 20kg., no dia 14 de novembro e por incrível que pareça em sua barriga encontrou uma cédula ensinando como votar.

Seleção dá de balaiada no Galo

Joãozinho: satisfeito no Nacional e confiante no futuro

Joãozinho André: o futuro é promissor

Um dos jogadores de Paracatu que vem conseguindo sucesso no futebol profissional é Joãozinho André, volante do Nacional de Uberaba. Como os demais jogadores da terra, que procuram crescer no futebol profissional, ele, em entrevista ao JORNAL DE PARACATU, manifesta a esperança de melhores oportunidades a partir do próximo ano, quando o seu clube disputará o Campeonato Mineiro, versão 1983, na primeira divisão.

Até o momento, o Nacional disputou a segunda divisão, dispondo de jogadores paracatuenses como ele, Tepa, Riva e Joãozinho. Conseguindo o primeiro lugar no certame, ele passa agora para a divisão extra ou primeira divisão. Paralelamente às dificuldades que surgirão com as disputas, surgem também as chances de crescimento profissional.

Joãozinho André diz que o seu contrato está chegando ao fim. Para renovação, ele pretende reivindicar melhor nível salarial e luvas. Dessa forma, terá condições de viver da sua arte de jogar futebol. Aos olhos dos dirigentes atuais do Nacional e dos próximos homens que irão assumir a direção do clube, os jogadores de Paracatu, indistintamente, são bem vistos, o que poderá facilitar as coisas. Restam, portanto, elementos de sobra que levam à certeza de que o próximo ano será positivo para os atletas da terra que atuam no Triângulo Mineiro.

Encerrando a sua programação deste ano, a LPE (Liga Paracatuense de Esportes) promoveu o mais brilhante jogo dos últimos tempos, entre a Seleção local e o Juvenil do Clube Atlético Mineiro.

Quem assistiu a este espetáculo pôde comprovar que há muito tempo não se via futebol de alta categoria, como apresentado na tarde de domingo, dia 12 deste mês, mostrou a explosão dos torcedores locais com as grandes atuações dos craques que vestiam a camisa da Seleção de Paracatu.

Para muitos, o Atlético não rendeu aquilo que era esperado; para outros, o jogo foi de igual para igual. Mas o que se conclui foi que a Seleção jogou além do esperado, tornando as coisas difíceis para o lado do seu adversário.

O rendimento dos jogadores da nossa Seleção empolgou a todos, e até mesmo ao técnico do Atlético (Gegê), que chegou a convidar Zanata para fazer teste na sua equipe, e, de acordo com o rendimento do jogador paracatuense, passará a pertencer ao plantel do Galo.

Outro jogador que interessou ao Galo foi Roberto Eradinha. Junto com Zanata, irá fazer teste no Atlético, no mês de janeiro, assim que o Galo começar suas atividades para o ano de 1983.

Mas as grandes atuações não ficaram só com Zanata e Roberto Eradinha. Todos aqueles que defendiam a Seleção mostraram que estavam inspirados, e apresentaram um futebol bom para acabar de uma vez com a equipe atleticana.

Assim que começou o jogo, a Seleção partiu para cima do Atlético que, aos poucos, foi cedendo campo para a equipe local. Demonstrando oportunismo, o centroavante Wesley subia entre os dois zagueiros e colocava a bola no ângulo direito do goleiro Alexandre, dando início à grande goleada.

Mas a festa não parou por aí. Mostrando grande vontade de aumentar o placar, a garra dos jogadores da Seleção aumentava cada vez mais. Sentindo uma pressão cada vez maior, o Galo foi "entregando" para seu adversário, que a partir daí já dominava o jogo e procurava o caminho do segundo gol, que não demorou a sair.

Sempre com grandes jogadas pela esquerda, o ponteiro esquerdo Gilson ia à linha de fundo e cruzava na área do Galo que não aguentou o sufoco e sofreu o segundo gol, numa jogada da esquerda até os pés do ponta direita Chico, que também foi um dos principais dentro de campo.

Já próximo do final do primeiro tempo, novamente Chico aumentava o placar para três, e fez também aumentar a festa dos torcedores que ocupavam todos os espaços das arquibancadas do estádio Beira Rio. Os torcedores, muito admirados pela apresentação da equipe local, faziam brilhar cada vez mais a tarde de domingo, que era comandada pela vitória parcial da Seleção.

Para o segundo tempo o Atlético voltou modificado, e com novas instruções do técnico Gegê, dificultou um pouco mais as coisas para a Seleção. Mas, aos poucos, o time da casa foi restabelecendo, e, num grande chute de fora da área, o meio campista Gabriel quebrava a monotomia daquele segundo tempo, quando aumentava para quatro o número de gols da partida.

Já totalmente perdido dentro de campo, o Galo aguardava o término da partida, pois não conseguiu marcar um gol, e a cada minuto o perigo era maior na sua defensiva. Segundo o seu técnico, o Atlético não conseguiu jogar aquilo que era esperado, classificando o jogo como um dos piores realizados por sua equipe neste ano. Por outro lado, reconheceu o valor do futebol mostrado pela Seleção local.

A seleção que foi comandada por José Romualdo, venceu o Galo por 4x0, usando os seguinte jogadores: Guigo, Sílvio, Felicíssimo, Geraldinho, Beto, Zanata, Ordeir, Roberto Eradinha, Chico, Wesley e Gilson. Com o andamento do jogo o Técnico José Romualdo usou também todo o seu banco, que era composto por Nem, Antonino, Gabriel, Eustáquio, Zezito e Edinaldo. O vencedor do jogo ganhou o troféu Leacir do Santos Reis.

Eletrônica Milar Ltda.

Rua Josino Valadares. 143 — Fone: 671-1250
Paracatu — Minas Gerais

Consertos em toca-fitas, repetidores de TV, intercomunicadores, TVS acromáticos e policromáticos, rádios e venda de toca-fitas para carro, rádios, amplificadores e peças
POSTO AUTORIZADO: Philips, Telefunken, Teleoto, Philco, Semp Toshiba.
Representante Linear — A solução para retransmissão de televisão

Aos nossos irmãos no trabalho, que conosco lahutaram mais um ano em frentes diferentes de uma mesma luta, sinceros votos de um feliz Natal e proveitoso Ano Novo.

R. Goiás — S/n. — Cristalina — GO

PARAUTO Paracatu Automóveis Ltda

Seguindo a mais bela tradição entre os homens e imprimindo as nossas palavras a sinceridade própria dos grandes momentos e dos elevados sentimentos, desejamos a todos Boas Festas e Feliz Prosperidade no Ano Novo.

Conheça no seu revendedor PARAUTO o Consórcio Nacional Wolksvagen, com sorteios na própria revenda.
— 2 carros por mês, sendo um por lance e outro por sorteio.

Veículos novos e usados
Peças e Serviços

Compramos Veículos usados, pelo melhor preço da Região.

Rua JOAQUIM MURTINHO, 605 — Fones: 671-1298 — 671-2026 — PARACATU — MG.

COLUNA DO ROQUE

83 haverá de ser um novo ano

Desde outubro não se vê falar e nem realizar uma partida de vôlei e mesmo de outra modalidade dentre os especializados, com exceção do futebol de salão. Depois de cinco meses de luta em prol do especializado, principalmente para o vôlei, há uma paralisação repentina entre os praticantes dessa modalidade, que não quiseram dar continuidade a um trabalho que muito beneficiou o esporte local. A exemplo disso tivemos duas grandes atuações das nossas equipes de vôlei. (masculino e feminino) contra as equipes das cidades de Patrocínio e Monte Carmelo, que perderam para nossa equipe e reconheceram que estávamos bem preparados. Mas a partir daí, começaram os desentendimentos por parte dos componentes, entre parte técnica e os atletas. Mas o que se conclui é que não se sabe qual o motivo desse desentendimento infantil por parte de alguns atletas. Quem criou essa barreira com conversas, criou também uma desativação do especializado.

Dentro do assunto abordado, cabem muitas perguntas que dificilmente serão respondidas, pois conversas para a destruição saíram de muitas bocas, mas,agora que precisa ser levantado, todas essas bocas estão caladas e escondidas.

Por outro lado, sempre se notou muito acomodados os dois clubes que existem na cidade. A não ser campeonatos de futebol soçaite, qual outro poderia ser citado? Ou seja, os clubes esquecem que têm associados de padrões diferentes e procuram agradar somente aqueles que praticam o esporte com os pés. E o restante dos associados que gostam de outras modalidades, ficarão para olhar os outros jogarem, já que os diretores não procuram valorizar as quadras que existem.

As entidades de ensino também precisam dar mais valor ao especializado, já que está dentro do Plano de ensino.

Como estamos no final do ano, só nos resta a esperança de que em 1983 o esporte especializado venha ganhar uma nova criatividade e que ele passe a fazer parte dos planos dos administradores dos educandários, dos clubes sociais e da Administração Municipal.

O conforto ao lado da economia

Braz Bento Martins — Pedro Martins Vasconcelos

AV OLEGÁRIO MACIEL, 811
TEL. 671-1306
PARACATU-MG

Engrandecido pela preferência distinguida no ano que finda, o SUPERMERCADO PILÃO agradece aos seus prezados fregueses e retribui um NATAL FELIZ com votos de um PRÓSPERO ANO NOVO.

Império das Baterias
JOAQUIM M. COTTA

IMPÉRIO DAS BATERIAS
O MÁXIMO EM BATERIAS

A todos os que nos deram o prazer da amizade durante todo o ano que passou, fortalecendo nossas relações pessoais e comerciais, externamos nesta data todo nosso carinho com o voto, tão antigo e tão atual, de um Feliz Natal e Próspero Ano Novo!

Rua do Ouro, 121 — Fone 671-1621 · Paracatu — MG.

Na Jóia Lar

Já chegou o Natal e com uma grande facilidade para você fazer suas compras de fim de ano.
Agora você compra à vista com até 30% de desconto ou a prazo com até 7 meses sem juros.
Não deixe para última hora faça já suas compras de fim de ano. Jóia Lar. Certeza de uma boa compra.

Tivemos o prazer de tê-los como amigos durante estes dozes meses de 1982, e fortalecendo nossos laços de amizade, queremos nesta data, expressar todo nosso carinho com estas palavras... Feliz Natal e Próspero Ano Novo.

Rua Joaquim Murtinho 134 — Fone: 671-1274 — Paracatu-MG.

Ao construir ou reformar sua casa, todo o tipo de madeira deverá ser procurado na MADEIREIRA TRÊS LTDA, por que só lá é que você irá encontrar a madeira do tipo que precisar.
Nos festejos natalícios, a MADEIREIRA TRÊS LTDA, deseja a você e sua família um Feliz Natal e Próspero Ano Novo.

MADEIRAS
MADEIREIRA TRÊS LTDA

PAU PARA TODA OBRA

MADEIRAS EM GERAL - PORTAS - PORTAIS
FRANCHAS - VIGAS - VIGOTAS - CAIBROS - RIPAS - TACOS

Tel: 671-1782

AV OLEGÁRIO MACIEL 40 PARACATU - MG

Fundo Oliveira Mello/Enc. 08/Acervo Arquivo Público de Paracatu

Jornal de Paracatu

ANO I No. 08 — Paracatu-MG __ Janeiro de 1983 — Cr$ 50,00

Denúncia contra mau atendimento no Hospital

José Argemiro de Lima, casado, funcionário público federal, apresentou queixa a Polícia Civil contra o atendimento prestado por funcionários da Fundação SESP, lotados no hospital local. A reclamação, da qual enviou cópia ao **JP** com pedido de publicação, é de mau atendimento prestado a sua esposa, Joana Maria de Lima, dia 14 passado, e que teria provocado a morte do seu filho que nasceria naquela data.

Conta José Argemiro que as 14h30m daquele dia, levou sua esposa ao hospital para dar a luz filho do casal, Inicialmente, foi atendido pelas enfermeiras Dilma Affonso e Benedita Siqueira Barros. Posteriormente, essas passaram o plantão para as enfermeiras Ieda Pereira de Souza e Valda Maria Atibaia. A paciente foi internada passando muito mal. "Até as 22 horas não teve condições de ter parto normal e as enfermeiras não quizeram chamar o médico de plantão para que o mesmo verificasse a paciente e ver se era necessária uma operação".

Embora o reclamante tivesse se colocado a disposição para levar sua esposa a outro local para cirurgia, as enfermeiras "responderam que se precisasse de chamar o médico elas saberiam e tudo estava correndo normalmente". Permissão para que visse a sua esposa foi negada e, ao entrar nos aposentos sem autorização, foi maltratado pela enfermeira Valda que determinou a sua retirada. Diante disso, José Argemiro disse que sua esposa estava presa e incomunicável, enquanto ninguém tomava providências.

Face as suas reclamações, a enfermeira Valda Maria ameaçou chamar a polícia, enquanto um amigo tentava acalmar os ânimos. As 22 horas chegou ao hospital o médico Odílio Torris da Silva, com quem José Argemiro pediu para falar, sendo atendido após 50 minutos. Somente aí é que o médico foi olhar a paciente, mandando um recado que tudo estava normal. A paciente, segundo Argemiro, dissera ao médico que a criança deixara de se movimentar, e que desconfiava que tinha morrido, ao que o médico Odílio Silva disse que estava tudo normal, após o que foi dormir. As enfermeiras Valda e Ieda foram depois fazer o parto, quando a paciente já estava desmaiada e a criança morta. José Argemiro diz ter sido informado disso somente as 2 horas da madrugada do dia 15.

O reclamante diz ter a enfermeira Valda Maria afirmado que a criança estava morta há três dias, enquanto a mãe sentia os movimentos dela até as 23 horas do dia 14. Assim sendo, conclui que "Faltou as enfermeiras acima citadas censo de humanidade para com o próximo e faltou responsabilidade para com o serviço. Faltou ao dr. Odílio responsabilidade em abandonar um hospital por tanto tempo e lhe faltou competência para resolver o grave problema e negligenciou em deixar a paciente mal e ir dormir, deixando-a com as enfermeiras". Devido a isso, levou o fato ao conhecimento da polícia para as providências cabíveis.

HOSPITAL EXPLICA

Ouvido pela reportagem do JP, o médico Roberval Bello, diretor do Hospital, disse que José Argemiro está sendo mal interpretado por pessoa que julga estar induzindo-o apresentar a queixa. Afinal, o atendimento a gestante é uma das metas prioritárias na FSESP, não havendo a possibilidade de haver o problema da forma como foi citado.

Ele diferencia o ponto de vista do pai da visão que deve ter o médico nessas ocasiões: naquela situação, a medida mais indicada era induzir o parto, o que foi feito. A criança - diz já estava morta no ventre as 14h45m, de conformidade com os exames feitos. Nesse caso, a função do médico era aguardar a evolução normal do parto. A operação seria cabível se existisse risco de vida para a gestante ou para a criança. Como a criança estava morta, o que devia ser feito era esperar a evolução normal do parto, como aconteceu, nascendo um "natimorto macerado".

Roberval Bello diz ainda que a mãe não pode ter sentido movimentos da criança até o momento em que é citado pelo seu esposa. Ela pode ter sentido, isso sim, contrações uterinas. Concluindo, reforça a afirmação de que não houve negligência; que a FSESP não adota plantão comum, mas sobreaviso, ficando o médico em casa, a disposição para ser chamado a qualquer instante; que o que foi feito está de acordo com a Medicina. Tudo estava normal do ponto de vista médico. Podia não estar normal para o esposo, o que é a impressão que pode ter a pessoa leiga.

Diogo assume a Prefeitura reafirmando suas promessas

Diogo Soares Rodrigues no discurso de posse.

Na página três a íntegra do discurso de posse.

Em fotos, a festa na Câmara de Vereadores no dia da posse

LEIA TAMBÉM NESTA EDIÇÃO

Nossa reportagem vai a fábrica da Coca-Cola em Uberlândia e constata que - higiene e técnica garantem a pureza do produto **página 2**

Os Velhinhos do Asilo São Vicente pedem socorro **página 4**

Polícia Desbarata quadrilha do Gás **página 5**

Na página de Esporte os profissionais do futebol de Paracatu, que procuram outros times.

Farmácias garantem o plantão

Pouco tempo atrás, quem precisasse de medicamentos a noite enfrentava sério problema: as farmácias estavam fechadas, e nem todos os proprietários se dispunham a prestar atendimento fora de hora. Pelo menos no decorrer deste ano isso não deverá ocorrer. As empresas do ramo elaboraram escala de plantão a ser cumprida no decorrer de 1983, o plano foi aprovado pela Prefeitura e os donos de farmácias garantem que vão cumprir o que está estabelecido, garantindo o atendimento a pessoas que necessitam de remédios, a qualquer hora.

De conformidade com o que foi fixado, as farmácias ficam abertas diariamente até as 19 horas. Após esse horário, permanece apenas aquela que está escalada. Aos sábado, as demais fecham ao meio dia, e não abrem suas portas aos domingos. O plantão é semanal, ou seja, começa ao meio dia do sábado e é encerrado no mesmo horário do sábado seguinte. As farmácias que não estão cumprindo o plantão semanal não vendem remédios fora do horário, exceto se o medicamento procurado não for encontrado naquela que permanece aberta.

ESCALA SERÁ CUMPRIDA

Mário Ramos Ferreira, das farmácias Santa Lúcia e Gontijo, diz que o atendimento fora de hora já vinha sendo prestado pelas suas duas drogarias, e garante que o plantão será cumprido. Para isso, escalou dois funcionários que dormem nos estabelecimentos durante os plantões semanais. Por razões de segurança, as lojas não ficam abertas, mas os dois funcionários podem ser chamados a qualquer momento.

PLANTÃO 1.983

FARMÁCIAS	Jan	Fev	Mar	Abr	Mai	Jun	Jul	Ago	Set	Out	Nov	Dez
Santiago	01 a 08	19 a 26		09 a 16	28 a 04		16 a 23		03 a 10	22 a 29		10 a 17
Santa Maria	08 a 15	26 a 05		16 a 23		04 a 11	23 a 30		10 a 17	29 a 05		17 a 24
Vitória	15 a 22		05 a 12	23 a 30		11 a 18	30 a 06		17 a 24		06 a 12	24 a 31
Peres	22 a 29		12 a 19	30 a 07		18 a 25		06 a 13	24 a 01		12 a 19	
Santa Lúcia	29 a 05		19 a 26		07 a 14	25 a 02		13 a 20		01 a 08	19 a 26	
Gontijo		05 a 12	26 a 02		14 a 21		02 a 09	20 a 27		08 a 15	26 a 03	
Paracatú		12 a 19		02 a 09	21 a 28		09 a 16	27 a 03		15 a 22		03 a 10

A confiar no depoimento dos proprietários das farmácias e drogarias de Paracatu, está definitivamente solucionado o problema das pessoas que se vêem obrigadas a saírem de suas casas altas horas em busca de medicamentos. Aliás, o próprio José Osório diz que a escala beneficia também aos proprietários: ficando uma só farmácia aberta, ela terá condições de vender mais, compensando os gastos de plantão. Além disso, os demais empresários do setor não serão chamados por pessoas que necessitam de medicamentos. Há, ainda, a vantagem de o plantão conscientizar o comprador de que haverá uma estrutura disponível, mas principalmente para casos mais urgentes.

Superior Geral dos Carmelitas visita Paracatu

Visitou Paracatu dia 1o. passado o Superior Geral da Ordem Carmelita, Padre Falco Thuis. Residente em Roma, de onde administra toda a Ordem Carmelita espalhada nos cinco continentes, o Padre Thuis veio visitar os conventos carmelitas no Brasil e outros países da América do Sul. Depois de visitar a Venezuela, Colômbia e o Peru, desembarcou em São Paulo e de lá resolveu vir até Paracatu para encontrar o Bispo Dom José Cardoso, seu antigo assessor na Cúria Generalícia da Ordem Carmelita em Roma. Na terça-feira, dia 1o. de fevereiro, o Padre Thuis, juntamente com o Bispo Dom José e todos os Padres da diocese, participou numa solene concelebração na Igreja Catedral de Paracatu.

CEMIG: Média foi de 44 ligações/dia em 82

Durante o encontro com a Imprensa de Patos de Minas, Carmo do Paranaíba, Araxá, Paracatu, Monte Carmelo, Sacramento, João Pinheiro, Coromandel, Patrocínio e Conquista, a CEMIG anunciou suas realizações na Região do Alto Paranaíba, em 1982: ligação de 11.000 novos consumidores, com um crescimento de 14,3 por cento ao ano, representando 44 ligações por dia (considerados os 250 dias úteis no ano); instalação de 5.200 postes em redes urbanas, o que equivale a construir uma rede de distribuição urbana para cidade como Araxá; ligação de 450 fazendas; construção de mais 658 km de redes rurais, com instalação de 4.550 postes; e ligação de 60 novas localidades, com um total de 1.870 consumidores.

O encontro foi no Restaurante OPUS III, em Patos de Minas, com a presença do Superintendente de Distribuição do Interior, Walter Barbosa Chaves, e da Coordenadoria de Imprensa da CEMIG, de Belo horizonte, Sérgio Stockler e Donaldo Dinardi.

O engenheiro Arthur Rawicz, gerente da Região de Distribuição Alto Paranaíba, falou sobre o desempenho da CEMIG, na região, em 1982, sobre as perspectivas para 1983 e sobre a construção do prédio próprio para a sede da Região de Distribuição, em Patos de Minas.

Já o Superintendente Walter Barbosa Chaves discorreu sobre as realizações da empresa na área da Distribuição de Energia Elétrica.

Dentro do planejamento de obras para 1983 nesta região, a CEMIG vai instalar mais 2.533 postes em redes urbanas nas perifierias das cidades já servidas; construir mais 329 km de redes de distribuição, instalando outros 2.350 postes, para atender a 35 novas localidades; instalar mais 2.567 postes, para ligação de mais 1.737 novos consumidores nessas localidades; ligação de mais 550 propriedades rurais. Os investimentos da CEMIG no Alto Paranaíba serão de 570 milhões de cruzeiros, tendo a participação de recursos do BID, Banco Interamericano de Desenvolvimento, ELETROBRÁS, Governo do Estado e Prefeituras Municipais.

COMUNICADO

O Prefeito Municípal, recem-empossado, apela aos contribuintes em atraso com a municipalidade, para quitarem seus débitos até o dia 10/03/83. Esclarece que aqueles que assim procederem estarão isentos de multas.

O Prefeito, pede ainda, a compreensão de todos em virtude das dificuldades em que se encontra a atual prefeitura Municípal.

Diogo Soares Rodrigues
Prefeito Municípal de Paracatu

Fundo Oliveira Mello/Enc. 08/Acervo Arquivo Público de Paracatu

A Direção deste jornal registra o aniversário da garota Márcia Maria Perdigão Moura (Marcinha) alegremente comemorado no dia doze (12) de janeiro por seus familiares, com a presença de parentes e amigos, na residência do simpático casal Geraldo e Marièta, na cidade de Serrota - Ceará.

A Marcinha, nossos parabéns!

Também aniversariou: Dia 02/02 - aniversário de **Márcio Tadeu:** em Brasília Dia 07/01 - Rafael filha de **Eliane** e Jacinto''.

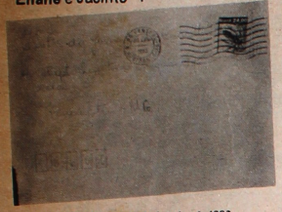

Belo Horizonte, 16 de janeiro de 1983.

Prezado Senhor
Diretor do Jornal de Paracatu

Fiquei todos os dias das minhas férias aí em Paracatu, gostei muito do povo e da cidade: comunicativo e hospitaleiro, honrando sobremaneira a tradição de nosso povo.

O único fato lamentavel e digno de nota aconteceu na Av. Dept. Quintino Vangar, em frente ao Banco do Brasil. Ali fui agredida com palavras de baixo calão por um individuo mal vestido. De início pensei tratar-se de um louco, mas, depois verifiquei que tal sujeito estava completamente embriagado e não era louco como eu pensava.

Só sei que desci a Av. quase correndo pela vergonha que passei dadas as palavras que me foram dirigidas.

Procurei um policial para uma providência, no que não encontrei. Assim fui embora triste por não ter comigo, no momento, um dos meus irmãos para aplicar-lhe um merecido corretivo.

Depois já calma na residência de parentes, onde estava hospedada, comentei os fatos e explicaram-me que tal individuo já havia atingido até a honra do Sr. Prefeito municipal, e que este não havia dado qualquer relevância as palavras proferidas por ele.

Agora pergunto eu;

Tal individuo adquiriu imunidade, podendo xingar e achincalhar qualquer pessoa pelo fato de ter ficado empune ante as ofenças proferidas contra o Sr. Prefeito?

Aí não tem polícia capaz de tomar uma atividade contra individuo desta espécie tirando-o das ruas?

Gostaria que ficasse consignados em seu ilustre periodico meus protestos.

Atenciosamente
Bárbara Dias da Silva

Tenho o prazer de comunicar a V. Sa., que através da Assembleia Geral do dia 07/01/83, foi eleita e empossada a nova diretoria do CEAPS para o biênio 83/84, que ficou assim constituida:

Diretor: José Silveira Teixeira; Vice-Diretor: Augusto João de Souza; 1o. Secretário: Eduardo Conceição de Souza; 2o. Secretário: Sônia Tavares Viana; 1o. Tesoureiro: José Gonçalves Araújo; 2o. Tesoureiro: Roosevelt de Almeida e Silva;

CONSELHO FISCAL:
Capitão João Francisco Pestano; Dr. José Borges de Oliveira; Francisco Ferreira Braga;

SUPLENTES:
Nélio Lourenço de Lima; Duguay Francisco de Andrade; Rui Costa Ulhôa;

Esperando contar com o apoio de V. Sa., estreitando nossos laços em favor do bem comum, subscrevo-me.

Atenciosamente,
José Silveira Teixeira-Diretor - Geral
CEAPS-Consórcio de Entidades de Assistência e Promoção Social-

Técnica e higiene garantem toda a pureza da COCA—COLA

JORNAL DE PARACATU recebeu convite da Direção da REFRESCOS IPIRANGA SA, fabricantes da COCA-COLA e FANTA, para visitar as instalações da fábrica em Uberlândia, distribuidora desse conhecido refrigerante para o Triângulo Mineiro e Alto Paranaíba.

O convite foi feito ao nosso Diretor, Manoel de Castro Neto, que se deslocou para Uberlândia e foi conhecer de perto todo o sistema de fabrico e engarrafamento da COCA-COLA e FANTA.

HISTÓRIA

Durante a visita à REFRESCOS IPIRANGA SA, nosso Diretor foi recebido pelo Gerente-Geral Nicanor Alves Monteiro e pelo representante da COCA-COLA do Rio de Janeiro, Hillgmam Neves Moreira. E, antes da visita às instalações da fábrica, foi-nos explicada a história desse refrigerante.

Tudo se iniciou em 1886, em Atlanta, Geórgia, quando o Farmacêutico John S. Pemberton, misturando fórmulas, chegou à descoberta de um xarope que, além de matar a sede, possuia um sabor dos mais agradáveis. Foi quando o guarda-livros da firma de Pemberton, Frank Robinson, entusiasmado com o novo produto, batizou-o com o nome de COCA-COLA, criando em seguida sua logomarca, hoje internacionalmente famosa. Mas Pemberton e Robinson, no entanto, não poderiam imaginar que, transformando a COCA-COLA num delicioso refrigerante e colocando-o à venda, pela primeira vez, no dia 8 de maio daquele mesmo ano, estavam dando o passo inicial a um dos maiores empreendimentos em todo o mundo.

Resumida, esta é a história do surgimento desse tão apreciado refrigerante, com um consumo de 225 milhões de garrafas por dia.

COMO É FEITA

A visita do JORNAL DE PARACATU à REFRESCOS IPIRANGA SA foi das mais elucidativas. A fábrica, localizada no Setor Industrial de Uberlândia, foi construida dentro dos mais modernos padrões técnicos e seu equipamento de manipulação, fabrico e engarrafamento de refrigerantes é inteiramente automático, garantindo um alto rendimento e a maior segurança, uma vez que não ocorre o mais leve contato com a mão humana.

A moderna fábrica da Coca-Cola em Uberlândia de onde o refrigerante é distribuido para diversas cidades.

O equipamento destinado a fabricação da Coca-Cola é dos mais modernos do mundo.

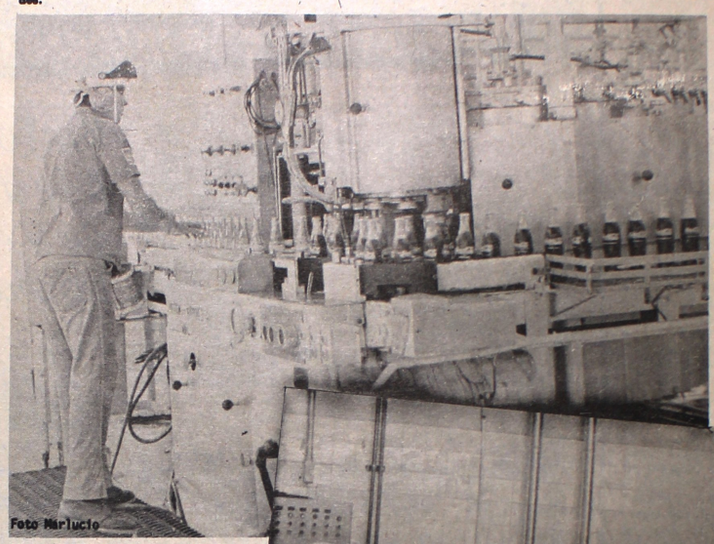

Foto Marlucio

A Coca-Cola é fabricada de forma minuciosa, dentro dos mais rigorosos padrões de higiene.

Com toda essa tecnologia, imposta pela Associação dos Fabricantes Brasileiros de Coca-Cola, resulta um produto final do mais alto padrão e que, por isto mesmo, tem merecido, através dos anos, a preferência da população brasileira, dos mais jovens aos mais velhos, desde 1942, ano em que foi introduzida a COCA-COLA no Brasil.

O detalhe mais importante que se verifica durante o processo de fabricação é que em momento algum da manipulação há contato direto de mãos, uma vez que o produto é feito totalmente automatizado por máquinas as mais modernas.

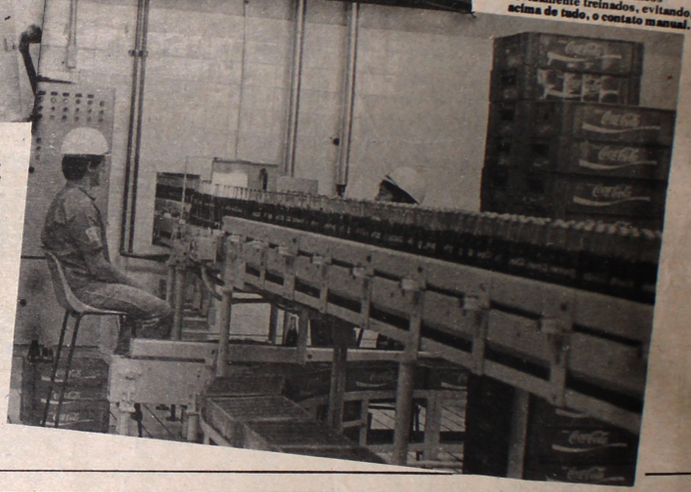

Todo o sistema de engarrafamento automático é minuciosamente observado por técnicos devidamente treinados, evitando, acima de tudo, o contato manual.

EXPEDIENTE

Jornal de Paracatu

Av. Quintino Vargas, 315, Sala 05
Fone: 671.1529

Diretor: Manoel Castro Neto
Redação: Florival Ferreira
Reportagem: Florival Ferreira e Ruth Brochado

Colaboradores: Jadir Pena, Roque Bispo, Anfrísio Macedo, Edmar Alves. Os artigos assinados são de responsabilidade dos autores, não representando, necessariamente, a opinião do Jornal.

Propriedade: Editora Cristalina Ltda.
Rua 7 de Setembro 681, Fone: 622-1516
Cristalina—GO

Serviços Gráficos: Editora Jornalística Tribuna de Brasília Ltda. Centro Comercial do Cruzeiro, Lojas 19/20. Fone: 233-6456.

Escola Pingo de Gente
Jardim de Infância
Pré - Escolar
Pça. Afrânio de Melo Franco, 63
Fone (061) 671-1307
Paracatu - MG

AVISO

A Escola Pingo-de-Gente, funcionando há 5 anos e atendendo crianças na faixa etária de 03 a 06 anos, avisa que suas atividades já iniciaram.

A Diretora, Dona Lúcia Melo Franco Santiago, comunica que está à disposição de todos, ainda fazendo matrículas.

TEAGRO
Tecnologia e Equipamentos Agro Pastoril Ltda.

Preparação de solo, para plantio, Desmatamento Transporte Pesado Caminhões Basculantes

Rua Lauro Guimarães, 140
Fones: 671-1580 e 671-2044
Teléx (061)3392
PARACATU—MINAS GERAIS

ELETRO NEIVA

Mostrando o melhor atendimento e o mais completo estoque de material elétrico da cidade.

Rua Josino Valadares, 131
Fone: 671-1435 DDD - 061
Paracatu — M. Gerais

Posto Nossa Senhora Abadia

Parabeniza aos novos dirigentes que estão assumindo, desejando a todos que consigam realizar seus planos de governo, a bem de todo o povo de Paracatu.

Combustíveis, troca-de-óleo, Serviços, Lavagens, Casa de Peças e Oficina Mecânica.
Rua Joaquim Murtinho, 340 - Fone: 671-2109 — PARACATU — MG.

Açougue do Zezão

Cumprimenta os novos administradores, que tomam posse, desejando a todos muitas felicidades em suas gestões.

AÇOUGUE DO ZEZÃO
— HIGIENE ABSOLUTA —
Bovinos, suínos, peixes, frangos, preparados para feijoada, toucinho para torresmo e banha.
— E, AINDA, O MELHOR ATENDIMENTO DA CIDADE —
AÇOUGUE DO ZEZÃO
Praça Juquita Vargas, 108
PARACATU-MG

Fundo Oliveira Mello/Enc. 08/Acervo Arquivo Público de Paracatu

Diogo assume reafirmando promessas

Empossado no dia 1o. deste mês, o novo prefeito de Paracatu, sr. Diogo Soares Rodrigues, confirmou demissões de funcionários da Prefeitura por considerar o número existente excessivo; anunciou política de contenção de despesas com vistas a equilibrar as finanças da Municipalidade; ratificou as promessas apresentadas ao povo em praça pública durante a campanha eleitoral; e esclareceu que a sua administração terá como preocupação prioritária o binômio Educação/saúde.

A integra do discurso do novo prefeito de Paracatu é a seguinte:

"Não existe sociedade sem governo. Por mais rudimentares que sejam as suas estruturas e por mais repartida ou diluida que se encontre a autoridade, um mínimo de governo é necessário para que a sociedade possa atingir os seus fins, sejam embora esses fins concentrados na simples vontade de subsistir.

Os governantes não surgem, no entanto, em abstrato, isolados dos governados, pois a organização política envolve sempre um principio de legitimidade e um grau maior ou menor de participação dos governados.

Nós vivemos num clima de abertura democrática, regime de governo, em que os governantes governam em nome do povo, por virtude de uma investidura que a Constituição confere ao povo, titular do poder.

Hoje, pela segunda vez, assumo o governo de nosso município. Agora, não como prefeito tampão. Aqui me emposso para exercer o poder de governo de Paracatu dentro de um princípio de legitimidade outorgado pela maioria de meus concidadãos. Através do voto livre, nas urnas de 15 de novembro, mais uma vez outorgando-me seu voto de confiança e esperança, reconduzindo-me a esta árdua missão. Como já assegurei, não surgi aqui isolado dos meus governados. Pelo contrário. Sou o povo, representando-o, como o único a que tem direito do poder. Aqui estou a fim de procurar atingir todos os fins desejados pelos paracatuenses como Prefeito Municipal de Paracatu.

Aqui me encontro não de mãos vazias. O meu passado atesta a todos a minha capacidade de trabalho. Voltei à Prefeitura não com a vaidade de ser o mais alto mandatário de nossa terra, mas com a vontade inconfundível de realizar. Quando prestei o juramento, não o fiz de maneira vã e inconsciente. Não. Aqui estou para trabalhar, como o mais fiel servidor de todos. Sei que as dificuldades são imensas. Não venho ignorando o futuro que me aguarda. Por vir consciente é que estou pronto para enfrentar todas as lutas e procurar sair vitorioso no meu mandato. Pois, assim o fazendo, quem sai a ganhar não sou eu, mas é a nossa querida Paracatu, razão de ser de timoneiro que dirige o navio.

Muita coisa foi prometida durante a campanha. E, principalmente através da eleição, pude sentir a confiança e a esperança do povo na minha pessoa para dirigir os destinos de nossa terra durante estes seis anos que ora se iniciam. As minhas promessas não foram vãs e nem serão ocas. O cumprimento delas não virá de uma só vez. Será de pouco a pouco, mas espero poder cumpri-las todas, com a ajuda de Deus e do próprio povo a que represento à frente do executivo paracatuense.

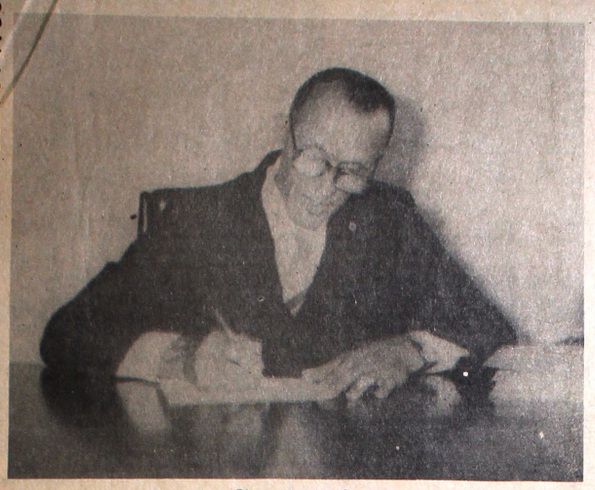

Diogo na sua mesa de trabalho, já na prefeitura

Dom José cumprimenta o novo prefeito, Diogo Soares Rodrigues, por ocasião da sua posse

Não farei um governo de perseguição, mas de justiça, de trabalho, de ação e de coragem no sentido de resolver parte, pelo menos, dos inúmeros problemas que nos afligem. Quando assegurei que meu governo não seria de perseguição, é porque já o pressinto repulsivo, inicialmente. Repulsivo porque serei obrigado a levantar muita casca de ferida a fim de realizar curativos dolorosos. De acordo com o programa pré-estabelecido, tenho que colocar a casa em ordem. Todos bem sabem que a situação é calamitosa. Há funcionários em excesso. E, o pior, muitos ociosos. Contra a minha vontade, após um levantamento conscienciosо, serei obrigado a fazer dispensa de inúmeros. Claro, tudo dentro da justiça e visando benefício do município. De certa forma, os dispensados serão beneficiados. Eles percebem salário irrisório, até indigno. Assim, ficam livres dos liames empregaticios para procurarem outro tipo de trabalho em que perceberão melhores e mais condignos vencimentos. Dentro de pouco tempo sentirão a justiça e a honestidade deste meu ato. Eu considero até uma ação de amor. Os homens, em virtude de sua natureza, tendem espontanhamente para o amor. Em face do bom, o ser humano se comporta humanamente, depõe sua ferocidade animal e começa a abrandar-se. O amor autêntico não busca proveito particular e se entrega ao objeto amado por sua bondade intrínseca. Quando o ser humano, por soberbia, aspira a cortar as amarras que o religam ao ser necessário, quando aspira a própria independência e crê possível constituir-se em um ser auto-suficiente, cai fora da comunidade amorosa e se perde no nada. Aqui, não quero perder-me diante do nada. Anseio a construção do todo, na amorosa concepção do realizar de uma comunidade sequiosa de justiça. De uma justiça caridosa, sem inveja, mansa e benigna. A estes que serão dispensados coloco os meus préstimos para ajudá-los, dentro das minhas possibilidades, em todas as problemáticas que lhes surgirem a frente. Serei bastante forte para estender-lhes as mãos e poder levá-los adiante para viverem a vida condigna do trabalho, rubustecido por um salário justo a seu esforço.

Sr. Prefeito Almir Alaor Porto Adjuto, quando afirmei que serei obrigado a levantar muita casca de ferida a fim de realizar curativos dolorosos, gostaria de que V. Exa. não tomasse estas palavras como ofensivas. Não quero ser um governo com finalidade de procurar desmascarar meu antecessor e fazer críticas destrutivas à sua administração. Nada disso. Como homens públicos que somos, bem sabe V. Exa., lidamos com coisas públicas. E estas requerem maior escrúpulo de nossa parte. Por isso mesmo, desejo apenas levantar toda a situação financeira-econômica-patrimonial da municipalidade, para que o povo saiba o que estou recebendo e o que farei a partir de agora. Não desconheço nem duvido de sua integridade moral de administrador. No entanto, julgo oportuno fazer-lhe, de público, num momento solene como este, tal esclarecimento para que não haja interpretações erróneas e facciosas. E se assim o procedemos é pensando em preservar a integridade dos bens públicos, dos quais todos nós somos responsáveis, e ao mesmo tempo cientificar ao povo das condições em que se encontram, por ser o povo o seu legítimo dono.

Procurarei ser um governo de integração convocando todas as lideranças representativas, todas as autoridades constituidas, todos os grupos economicos e organisados, todos os responsáveis pela administração em suas aréas de atividade para um estudo, cuidadoso e objetivo, dos problemas e dificuldades existentes, no sentido de intergrarmos num trabalho comunitario de desenvolvimento, onde todos terão sua participação e receberão os benefícios conseguidos. Porque nesse trabalho em conjunto o povo será a nossa principal meta. Não abandonarei os mais necessitados. Eles terão prioridade em meu governo. Por isto mesmo vejo que se faz mister dar caráter prioritário à educação e saúde. Precisamos ser um povo sadio e educado. Paracatu deu ao Brasil o seu primeiro pueri-cultor na pessoa de Francisco de Melo Franco, ainda no Século XVIII. Paracatu se tornou famosa e respeitada pela cultura de nossos antepassados. Afonso Arinos a imortalizou em página belíssima de o "Buriti Perdido" e a fez respeitada intelectualmente, representando-a na Academia Brasileira de Letras. Foi o homem que renovou o mundo literário brasileiro tão europeizante. Levou o homem do sertão, com sua vida, seus costumes e seus hábitos para a literatura brasileira e abriu caminhos ao modernismo literário que culminaria na Semana de Arte Moderna em 1922. Saúde e cultura foram duas coisas conjugadas na vida de todo o paracatuense e da pessoa humana. E não será agora que haveremos de deixar de lado este binômio para cuidar de outros interesses.

A saúde, nós a vemos como um trabalho preventivo. Por isto mesmo haveremos de bater as portas dos Governos Federal e Estadual, dos grupos econômicos que nos possam ajudar. Haveremos de procurar entendimentos maiores e mais acentuados com todos os representantes de órgãos superiores hierárquicos governamentais.

E com este binômio, meus caros concidadãos, espero dar a devida evidência à assistência e promoção social de nosso povo. Não serei um governo de elite nem de grupos. Procurarei ser um governo atento às necessidades urbanas, dos bairros, sobretudo dos mais carentes. E a zona rural terá atenções idênticas. É minha intenção dar assistência aos pequenos proprietários através de um desenvolvimento sócio-econômico que determine para ele a sua importância e sua independência econômica no contexto da comunidade paracatuense. O homem é o principal elemento do meu governo.

O homem é fruto do amor. O nascimento vem precedido do amor entre marido e mulher e é seguido pelo amor de filho e pais. Sem estas condições, ou não existe o homem, ou morre logo depois de nascido. Coexistimos fundamentalmente, porque existimos pelo, e para os demais. Não só busca o homem conhecer os outros senão que pretende que os outros o conheçam a ele. Um impulso especificamente humano move-nos no sentido de sermos conhecidos, distinguidos, estimados em nossa personalidade. E aqui, neste momento, eu peço a todos os meus conterrâneos que continuem a me querer, com os meus defeitos e qualidades. Pois eu os quero a todos, como são, contemplando em cada um a imagem de nosso Deus. Do nosso Deus que tanto nos amou a ponto de entregar o seu próprio filho para nos redimir da morte eterna. Vivamos, povo de Paracatu. Vivamos para agradecer a Deus tanta bondade e tanta magnanimidade para conosco e dele pedir ajudas para que possamos tudo realizar para alegria dos homens e para a glória de nosso Salvador.

Aqui estou recebendo a Prefeitura de Paracatu das mão do eminente Dr. Almir Alaor Porto Adjuto que, também por duas vezes, esteve à frente dos nossos destinos. A ele minha saudação e os agradecimentos, em nome do povo que ora passo estar à frente, e que tudo farei para representá-lo condignamente, zelando pela sociedade e cultura construida pelos nossos antepassados e por esta geração atual, que anseia por dias melhores, dias de mais paz, mais confiança, mais esperança, mais justiça, mais segurança e mais amor.

Nesse momento tão importante, em que se realiza a mudança de governo, peço a Deus que me conceda muita sabedoria, para que eu faça um governo de muitas realizações, onde o bem-estar e a felicidade do nosso povo sejam as metas prioritarias".

Vice-Prefeito é contra demissão em massa

Enquanto o novo prefeito de Paracatu anuncia dispensas no funcionalismo municipal, uma opinião já diverge da sua: o presidente do Diretório Municipal do PMDB, sr. Joaquim Batista Franco, vice-prefeito atual, entende que não é aconselhavel a adoção de medida que resulte em demissões em massa. Ele entende modificações no quadro de servidores que ocupam funções de confiança, por motivos óbvios, mas desaconselha a dispensa daqueles do quadro estatutário ou mesmo os contratatos em regime de CLT.

Durante a solenidade de posse do novo prefeito, o vice Joaquim Batista Franco declarou que "dispensa em massa dos servidores em função de rotina, estatutários ou não, não aconselhamos". A justificativa é simples: "Numa hora em que a situação econômica geral se apresenta nada tranquila, agitada pela onda de desemprego, a ameaça que se faz, gratuita ou não, leva a aflição e a angústia a muitos lares".

O vice-prefeito frisou que não representam a administração aqueles que propalam "uma verdadeira derrubada entre os servidores públicos, hoje a serviço da Municipalidade. Ora, é normal, é aconselhável, é aceitável a substituição de cargos de confiança, facilitada, na maioria das vezes, por gestos espontâneos dos mesmos. Dispensas em massa dos servidores em função de rotina, estatutários ou não, não aconselhamos".

Joaquim Batista Franco, Vice-Prefeito eleito

REAL ENCOMENDAS

Transporta sua ecomenda e carga, no menor tempo e com o máximo de eficiência, entre as localidades:

SÃO PAULO
São Paulo: (011) 261-8522 | Campinas: (092) 41-0522 | Igarapava: (016) 772-1116 | Ribeirão Preto: (016) 625-9806 | S.J. dos Campos: (012) 321-9248

MINAS GERAIS
Belo-Horizonte: (031) 444-1808 | Araxa: (034) 661-3622 | Araguari: (034) 241-3419 | Uberaba: (034) 332-4940 | Uberlândia: (034) 232-0083

GOIÁS
Goiania: (062) 223-4132 | Anápolis: (062) 324-4162 | Catalão: (062) 441-2764 | Brasília-DF: 061) 233-6488

RIO DE JANEIRO
Rio de Janeiro: (021) 263-3986 | Garagem: 391.7490

REAL ENCOMENDAS
Rua Joaquim Murtinho, 216 Fone, 671-2213 Paracatu - Minas Gerais

AUGUSTO FOTO STUDIO
Reportagens Sociais e Comerciais,
Revelação a cores com brindes de filmes e posters. "Eficiência e entrega rápida"
Rua Juquita Vargas, ao lado da Farmácia Santa Lúcia

METRAPE
Rua Major Aristides R. Lopes 100
Mecânica especializada em tratores Massey Ferguson atendimento rápido e preços competitivos. Peças, Assistência Técnica no campo. Distribuidor exclusivo de peças e Motores Perkins.

MF
Massey Ferguson

Fundo Oliveira Mello/Enc. 08/Acervo Arquivo Público de Paracatu

Vicentinos pedem socorro para o Asilo

Seminário começa a funcionar dia 13

A partir do dia 13 de fevereiro deste ano, começará a funcionar o Seminário de Paracatu, criado e mantido pela Diocese. O estabelecimento contará inicialmente com 20 seminaristas de Paracatu, João Pinheiro, Unaí, Vazante e Guarda-Mor, e funcionará na chácara dos padres, em caráter provisório. Para dirigir o educandário, o bispo D. José Cardoso Sobrinho escolheu o padre Almir Franco Palheta, da Diocese de Caruaru, Pernambuco.

O sistema de internato será implantado no seminário. Lá, os professores (padres e bispo da Diocese) ministrarão aulas de Latim, Doutrina Religiosa, Liturgia e Português, complementando os ensinamentos obtidos no Colégio Dom Elizeu. Apesar de ser a base de internato, o sistema de funcionamento estará adaptado a realidade dos dias atuais.

É o que afirma o padre Almir Franco Palheta na entrevista que se segue.

Padre Almir, primeiro diretor do Seminário

JP __ Padre Almir, a Diocese de Paracatu vai implantar um seminário e o senhor foi escolhido pelo bispo D. José para implantar e dirigir inicialmente esse estabelecimento. Basicamente, em que difere o ensino num seminário daquele que é ministrado num educandário comum?

PADRE ALMIR __ Para início de caminhada do candidato que faz a opção para uma vida de consagração a Deus, não há quase diferença nenhuma no que se refere ao aspecto ensino escolar. Ele terá uma vida como estudante que cumpre seus deveres, suas obrigações para com sua escola, para com o seu colégio, para com o seu gosto ou seu interesse pelos estudos. Agora convém salientar que, uma vez que o rapaz se inclina para uma vocação tão importante, tão sublime como o sacerdócio, a Igreja naturalmente dá alguma coisa a mais, procura levar a este candidato um aperfeiçoamento maior na fé, porque ele será no futuro aquele que vai alimentar no povo a própria fé na comunidade. Então não se admite que um candidato ao sacerdócio, que vai exercer essa função de alimentar na comunidade a fé, não alimente a sua própria fé. Isso é uma das preocupações da Igreja de primeira mão, como também há a preocupação de fundamentar melhor e mais ainda os princípios doutrinários, os princípios de religião, fundamentados no próprio Evangelho que é exatamente a base de toda a nossa comunidade de igreja. Terá então o candidato ainda o cuidado também especial da Igreja no sentido de cada vez mais fazer com que ele busque, antes de mais nada, uma consagração a Deus, porque ele se torna sacerdote para o povo, mas antes de exercer essa função, ele tem que se sentir livre e com o desejo muito grande de, antes de mais nada, consagrar-se a Deus como fez Maria Santíssima. Antes de se tornar mãe de Deus, ela se havia consagrado a Ele. Porque se consagrou a Deus, então Deus olhou com muito amor, com muita predileção a essa santa mulher e fez dela a mãe de seu próprio filho. Assim é o candidato ao sacerdócio: ele tem que pensar, antes de mais nada, em se consagrar a Deus, viver uma vida consagrada a Deus. Então Deus na sua predileção, no seu amor para com o candidato, poderá dar-lhe a grande graça do sacerdócio. Portanto, para que o candidato chegue ao sacerdócio, a primeira coisa exigida é essa: que ele, antes, pense na consagração, não logo no sacerdócio antes de se consagrar, para depois deixar que Deus realize nele o seu grande plano sacerdotal.

JP __ Num mundo como o atual, ainda encontram-se jovens em quantidade suficiente para que o seminário possa ser mantido?

PADRE ALMIR __ Que nós encontramos, encontramos. O que é preciso é que haja um trabalho organizado nas próprias comunidades, que haja preocupação das famílias, haja uma preocupação das dioceses, das paróquias e, assim, fazer um trabalho de descoberta. Porque Deus joga suas sementes no coração das pessoas. Agora convém que nós que estamos à frente de uma comunidade que precisa ser levada à frente como Cristo deixou, procuremos, busquemos e favoreçamos ambiente para que essa semente lançada por Deus possa germinar e dar seus frutos.

JP __ Alguns anos atrás a Igreja houve por bem abrir os seminários, quando os seminaristas estudavam em regime de internato. Isto, na opinião de muitos, fez com que houvesse esvaziamento dos seminários. E esse atual, como será o esquema de funcionamento dele?

PADRE ALMIR __ Não resta dúvida que nós não funcionaremos num regime ou num sistema do passado. Não estamos criticando o sistema do passado, porque para cada tempo se aplica uma determinada maneira de trabalhar. Não vamos dizer que a maneira de trabalhar do passado estava errada. Não, estava certa, porque o tempo exigia aquela maneira. Hoje estará errado se nós aplicarmos tal qual se aplicou no passado. Hoje a época exige um sistema um pouco mais aberto. Naturalmente não uma abertura que vá levar o grupo ou a comunidade a uma situação sem sentido. Atualmente, para que possamos realizar ou formar sacerdotes à altura do nosso tempo, é necessário que nós implantemos um sistema que esteja à altura daquilo que o tempo hoje exige. Nós, claro, faremos um sistema de internato, mas um internato mais aberto, onde os alunos terão contatos com as famílias, contatos com o povo, com as próprias comunidades, terão trabalhos pastorais, sairão para as comunidades, seja na roça, seja na cidade, para fazer um trabalho de evangelização. Esse trabalho vai facilitar a ele a vivência com o próprio costume do povo, com os problemas do povo e também com própria realidade do mundo atual, do mundo presente. Portanto, o sistema que nós queremos colocar, queremos aplicar neste início será este: um sistema evangélico, porque o Evangelho é novo em qualquer tempo. Ele se adapta a todo tempo, ele se enraiza no próprio tempo. Como já pensamos em formar sacerdotes para o presente e para o futuro, então nós teremos que pensar na realidade do presente e olhar um pouco para o futuro.

JP __ Para concluir, a opinião do senhor é de que não faltarão alunos porque a fé ainda existe, apesar das perturbações do mundo moderno?

PADRE ALMIR __ Exato. Realmente a Igreja de Deus sempre irá, até o dia que Ele quiser. É como Ele diz no próprio Evangelho: o poder do inferno não prevalecerá sobre ela. Então, se Ele disse isso, se Ele afirmou isso, Ele dará condições e meios para que essas palavras sejam realmente verdadeiras e se realizem neste mundo, embora o mundo esteja da maneira que está. Mas sempre existe pessoas que se dispõem a trabalhar pelo Reino; sempre existem pessoas que se dispõem a se consagrar; famílias que se dispõem a dar um filho ou até mais, como temos aqui em Paracatu mesmo famílias que não apenas doaram um, mas dois ou até três para o ministério sacerdotal. Portanto, aí está a graça de Deus no nosso meio, a graça de Deus no nosso mundo. Um Deus que fala e confirma a sua palavra e que dá todos os meios para que essas palavras se tornem realidade.

Meses atrás, o JORNAL DE PARACATU publicava reportagem em que o administrador do Asilo local, sr. Ricardo Jacinto de Oliveira, dizia que nada faltava as pessoas que vivem naquele recanto. Agora, vem dos jovens vicentinos uma informação: não faltava porque recursos destinados à construção de um novo asilo estavam sendo aplicados na manutenção do atual. A situação do Asilo São Vicente de Paulo não é boa, e tende a piorar no decorrer de 1983, caso não haja uma participação mais significativa da comunidade: "Que Deus nos ajude, pois chegamos a um ponto cruciante, e se as doações não aumentarem, não sabemos que decisão tomar".

A preocupação dos jovens vicentinos, maior agora quando a Conferência São Vicente completa 150 anos de fundação, não é gesto de retórica, mas uma realidade saída dos números, de acordo com balanço que o JP publica abaixo. Para que se tenha uma idéia, as despesas com o Asilo no decorrer do ano passado atingiram Cr$ ..... 2.016.708,86, enquanto a receita obtida chegou apenas a Cr$ 1.621.672,85. Para cobrir o déficit, os vicentinos promoveram campanhas com vistas à obtenção de recursos como rua da alegria (Cr$ 345.810,00), rifa de cavalo de corrida (Cr$ 101 mil) e rifa de bezerra (Cr$ 35.060,00).

Os velhinhos do asilo, preocupação constante dos jovens vicentinos

No entanto, enquanto os vicentinos lutam com unhas e dentes para manter os 41 velhinhos do Asilo e as 28 famílias carentes da periferia da cidade, vai ficando mais difícil a construção de um novo asilo. O atual, segundo os mantenedores, já não oferece boas condições. A sua recuperação seria mais dispendiosa do que a edificação de um novo abrigo, devido ao que a segunda hipótese é vista como a mais viável. Só que os recursos levantados para esse fim acabam sendo compulsoriamente lançados na manutenção dos velhinhos e das famílias assistidas, pois falta ajuda dos órgãos federais, estaduais e municipais.

Em Paracatu existem sete conferências vicentinas, sendo duas de adultos e cinco de jovens. Todas trabalham com o objetivo de "Viver a fé através da caridade", considerando que "A fé sem obras é completamente morta. É preciso unir a força da oração com a ação". Como em todos os 113 países que a Conferência sobrevive há 150 anos, o êxito do trabalho é atribuído à estrutura dos vicentinos, ao relacionamento com o clero e ao amor ao próximo que eles dedicam. No caso de Paracatu, eles destacam o apoio de toda a comunidade e das autoridades eclesiásticas, principalmente do bispo D. José Cardoso Sobrinho. Mas face à situação, entendem que há necessidade de participação mais significativa da comunidade. Os vicentinos lembram que seria muito triste ver os velhos e os jovens assistidos por não terem condições de sobreviver por conta própria perambulando pelas ruas, mendigando.

Abaixo, o balanço do Asilo. A realidade representada pelos números que trazem preocupação aos jovens vicentinos, bem como as Conferências Vicentinas de Adultos:

BALANÇO DA CAIXA DO ESTABELECIMENTO SANTO ANTÔNIO, REALIZADO EM 31.12.82

CONSELHO CENTRAL DA CONFERÊNCIA SÃO VICENTE DE PAULO DE PARACATU

1- RECEITAS			2 - DESPESAS		
1.1- SALDO EM 31.12.81		77.506,69	2.1- AQUISIÇÕES MERCADORIAS		
1.2- DOAÇÕES EXPONTÂNEAS			2.1.01- Diversas		543.100,00
1.2.1- Contribuintes Mensais	122.120,00		2.2- MANUTENÇÃO DO ASILO SÃO VICENTE PAULO		
1.2.2- Aposentados do Asilo S.V.P.	148.034,00		2.2.01- Alimentação/Cons. Direto	73.180,00	
1.2.3- Aposent. Gastão Lespesqueur	144.485,00		2.2.02- Salários (26 S.M.)	436.128,00	
1.2.4- Josemar (C. Monark-Rifa)	35.000,00		2.2.03- Gratificações p/Serviços	20.800,00	
1.2.5- EXPOG	19.000,00		2.2.04- Obrig. Sociais(INPS-FGTS)	22.104,40	
1.2.6- Coletas Cofres	29.189,70		2.2.05- Energia Elétrica	111.245,92	
1.2.7- Diversas	109.128,56	607.147,26	2.2.06- Medicamentos	27.128,00	
1.3--CONTRIBUIÇÕES CONFERÊNCIAS			2.2.07- Material Limp. Consumo G.	35.470,00	
1.3.1--Santo Antônio	45.094,55		2.2.08- Conservação e Reparos	22.837,00	
1.3.2- Nossa Senhora Abadia(+Folia)	22.866,00		2.2.09- Vestuário, Cama e Mesa	9.200,00	
1.3.3- Santo Agostinho	24.799,50		2.2.10- Lenha e Gás	6.420,00	
1.3.4- São Francisco Assis	8.609,00		2.2.11- Viagens C/Asilados	7.000,00	
1.3.5- Padre Anchieta	6.380,00		2.2.12- Impressos e Mat. Escrit.	4.600,00	
1.3.6- Santa Mônica	42.376,65		2.2.13- Legalições	1.365,00	
1.3.7- Frederico Ozanan	5.550,00	155.675,70	2.2.14- IPTU	2.821,00	
1.4- SUBVENÇÕES			2.2.15- Fertilizantes e Adubos	4.000,00	
1.4.1- Prefeitura Munic. Paracatu	-x-		2.2.16- Outras Despesas	4.877,52	788.176,86
1.4.2- Minist. Ed. Cultura - MEC	5.000,00	5.000,00	2.3- MANUTENÇÃO DE VEÍCULO		
1.5- CAMPANHAS VICENTINAS			2.3.01- Combustível	45.550,00	
1.5.1- Rua Alegria Extraordinária	345.810,00		2.3.02- Peças, Acess. e M. Obra	70.570,00	116.120,00
1.5.2- Rua Alegria - Normal	350.923,00		2.4- MANUTENÇÃO FAZENDA		
1.5.3- Barraquinha B.S. Carmo+Rifa	193.000,00		2.4.1- Aração e Gradiagem	25.400,00	
1.5.4- Coleta Finados(Cemitério)	54.278,20		2.4.2- Implementos e Mão Obra	156.119,00	
1.5.5- Rifa Carro Corrida	101.800,00		2.4.3- Aquisições Animais	34.300,00	215.819,00
1.5.6- Rifa Reserva do Rosário	35.060,00		2.5- AUXÍLIOS FINANCEIROS EXTERNOS		
1.5.7- Leilões no Asilo S.V.Paulo	9.250,00		2.5.1- Diversos	15.380,00	
1.5.8- Saldo Campanha em 80 e 81	12.700,00	1.002.021,20	2.5.2- Campanha Agasalho - Som	7.600,00	22.980,00
1.6- VENDAS			2.6--IMOBILIZADO		
1.6.1- Material Sapataria	21.480,00		2.6.1- Ampliação Cosinha Asilo	70.785,00	
1.6.2- Animais	19.980,00		2.6.2- Muros de 4aje (13 mb.	11.000,00	
1.6.3- Motor - R.Alegria Extra	10.000,00		2.6.3- Portão Entrada Asilo	19.100,00	
1.6.4- Milho	11.400,00		2.6.4- Tanque Lavar Roupas	50.000,00	
1.6.5- Verduras - Prod. Fazenda	8.224,00		2.6.5- Construção Padrão Luz	65.128,00	
1.6.6- Sacos	750,00		2.6.6- Amplificador	20.000,00	
1.6.7- Velas - Dia de Finados	2.740,00	79.104,00	2.6.7- Materiais p/Construção	94.500,00	330.513,00
1.7- ALUGUEIS			TOTAL ANO 1982		2.016.708,86
1.7.1- Galpão - Rua São Gonçalo	160.028,00		SALDO EM 31.12.82		84.773,99
1.7.2- Pasto - Fazenda Carneiro	15.000,00	175.028,00			
TOTAL ANO 1982		2.101.482,85	TOTAL		2.101.482,85

Paracatu(MG), 31 de dezembro de 1982 -

José Antônio Oliveira - Presidente -

Benedito Gonçalves dos Santos - Tesoureiro -

Alimentação X Orçamento

Hoje mais do que nunca temos que nos preocupar com o Orçamento versus Alimentação. Como fazer para haver equilíbrio orçamentário?

Eis as nossas sugestões:

01 - procurar conhecer a origem e o valor nutritivo dos alimentos. 02 - Substituir alimentos do mesmo valor nutritivo com o menor preço. 03 - Dar preferência por alimentos da safra. 04 - Evitar alimentos importados (maçã, peras e outros). 05 - Evitar alimentos enlatados. 06 - Usar preparo correto dos alimentos. 07 - Planejar o cardápio diário.

ORIGEM DOS ALIMENTOS

Os alimentos que ingerimos são de origem animal e vegetal. Os alimentos de origem animal são ricos em proteínas de primeira qualidade. Possuem também vitaminas e minerais.

As carnes são classificadas em 1a., 2a. e 3a., mas o valor nutritivo é igual em qualquer classificação. A carne de primeira é mais cara. Adquirindo a carne de 2a. ou de 3a. o consumidor estará economizando, sem prejudicar o valor nutritivo. - Os ovos também têm o mesmo valor nutritivo que a carne. Tanto faz ovos maiores ou menores, casca branca ou casca escura, o valor nutritivo é o mesmo.

No caso das verduras e legumes e as frutas o valor nutritivo é o mesmo, rico em vitaminas e minerais. Abóbora é rica em vitamina A, a cenoura também é fonte de vitamina A. Você pode economizar usando abóbora em lugar de cenoura. A couve comum e couve flor são ricas em vitaminas A - B12, mas os preços são diferentes. A Banana é uma das frutas mais completas e é mais barata. O importante é economizar no dinheiro sem prejudicar no valor nutritivo.

METAMORFOSE

Leila Maria Bijos

O ônibus vinha resfolegando pela estrada esburacada. Os passageiros cansados, procuravam com os olhos um indício qualquer na paisagem que os avisasse da chegada, mas tudo continuava o mesmo: vales, montes, árvores retorcidas, uma ou outra rocinha mirrada... Ninguém realmente acreditava que aquela carcaça conseguisse vencer a distância que faltava. Finalmente, para alívio geral, os primeiros sinais de cidade foram aparecendo. O ônibus passou pela Curva da Morte, desceu a encosta, entrou no trevo e foi descendo pela avenida.

Na rodoviária, se é que se poderia chamar aquele abrigo rústico e sujo de rodoviária, as charretes alinhadas, esperavam os passageiros. Os cavalos irritados pela imobilidade, enterravam nervosamente os cascos ferrados nas pedras e sacudiam as moscas do nariz. O ônibus parou. Os primeiros passageiros começaram a descer, envoltos pela poeira. No meio deles estava Anterão. Anterão desceu os dois degraus do ônibus com o corpo empinado e dirigiu-se a um charreteiro:

__ Que cidade é esta, moço?, perguntou torcendo o nariz.

__ Olha Anterão, num vê que é Paracatu?

Anterão permanecia impassível. Lançou o olhar sisudo para o quintal de uma casa próxima, apontou o dedo e perguntou:

__ Que planta é aquela ali, moço?

__ Olha, Anterão, num vê que aquilo é uma bananeira?

O charreteiro não estava gostando daqueles modos. Olhava para Anterão, de terno preto e óculos escuros, em pleno meio-dia... e pensava "será que o Anterão endoidou?" Eram velhos conhecidos, mais de vinte anos e de repente ele chega assim, comó quem não conhece nada... estranho!

__ Vamo embora Anterão!

Anterão subiu na charrete, de narinas levantadas, fazendo beiço de pouco caso. Não disse nada. Mantinha o peito aprumado, a cabeça alta...

João Cuinha açoitou os cavalos e seguiu pela esquerda. Afinal TAVA CANSADO DE SABER ONDE ELE MORAVA:

O movimento na cidade era pequeno. O sol a pino, o calor sufocante, as lojas vazias, de caixeiros bocejantes; nem os cães tinham coragem de levantar a cabeça; permaneciam deitados, com os olhos fechados. A charrete desceu pela rua das Flores, atravessou o Córrego Rico, dobrou a esquerda e estacou em frente a um velho sobrado carcomido pelo tempo. Com o ruído, uma velhinha veio saindo de mansinho, esticando o pescoço para ver quem chegara. Ao divisar Anterão, gritou para dentro:

__ Juca, o Anterão chegou!

__ Anterão, meu filho!, cê tá bom?

__ Es tu minha mãe?, perguntou Anterão enfadado.

__ Anterão? Quê "pregunta"! Quê isso meu filho? Será que estes dias em São Paulo amoleceram seus miolos?

__ Mãe, o Anterão endoidou?

__ Ora, não diga bobagens Juca! É o calor! Vamo'!, paga Sêu Cuinha!

João Cuinha recebeu o dinheiro, puxou as rédeas lentamente e foi levando a charrete...

__ Tá explicado, dizia em voz alta, então é isso? É isso que a cidade grande faz num indivíduo... Benza-me Nossa Senhora! e seguia fazendo o sinal da cruz.

AUTO ELÉTRICA FELIX

Serviços de Parte Elétrica em Geral, Baterias Novas e Reformadas. O Maior Distribuidor da Região das Baterias AJAX. Equipe de Eletricistas Especializados – Treinados nas Próprias Fábricas. A Mais Completa em Peças e Acessórios

Rua Mercúrio, 156 – Bairro Amoreiras
CEP 38.600 – Paracatu – M.G.

HOTEL CATUÍ

__ Restaurante-Churrascaria e Lanchonete. - O MELHOR ATENDIMENTO DA REGIÃO.
__ Cardápio de fino gosto.
__ Rodízio Especial.
HOTEL CATUÍ o mais Moderno da Região.
"__ Uma Família para servir Bem a sua Família".
__ Atendimento Dia e Noite.
__ BR-040, Km 44, fone: 671-1560.
__ PARACATU, MG.

Fundo Oliveira Mello/Enc. 08/Acervo Arquivo Público de Paracatu

Polícia desbarata quadrilha do gás

Fotos: Lincoln Santana (Augusto Foto Stúdio)

Atendendo a diversas queixas, a Polícia Civil começou a realizar blitz no dia 21 passado. Terminada a operação cinco dias após, a equipe comandada pelo sub-inspetor Elson Ferreira e composta pelos detetives Omar de Castro, Celson, Óbed e Wenderson contabilizava um dos grandes feitos dos últimos tempos: estava desbaratada gang de menores responsáveis por grande quantidade de furtos e roubos registrados na cidade e pela subtração de objetos que vão desde gás de cozinha a jóias valiosas.

Segundo o sub-inspetor Elson Ferreira, tudo começou quando a equipe da Polícia Civil intensificou as batidas com vistas a desbaratar a quadrilha. Numa dessas batidas, conseguiu localizar o menor H.M.M. que confessou suas participações na onda de furtos e denunciou seus companheiros. S.M.M., outro menor de idade, fugiu com o chefe da quadrilha, Divino de Tal, conhecido como Foguinho, e estão sendo procurados pela polícia.

Seguindo as pistas fornecidas pelo menor H.M.M., os detetives conseguiram apreender 37 botijões de gás vendidos pelos larápios a mercearias da cidade; diversas jóias avaliadas em Cr$ 1 milhão; uma geladeira e outros objetos de pequeno porte. As jóias foram encontrada na casa do pai dos dois menores que são irmãos, localizada no bairro Bela Vista, e foram roubadas nas residências de Raul Botelho Filho, Ícaro Brochado Botelho, Wander Cordeiro e Nélia Maria da Silva.

Ao apreender as jóias na casa do pai dos menores, a Polícia conseguiu informação que poderá levar à captura dos dois foragidos. É que, segundo as pistas conseguidas, um dos larápios está em Brasília-DF, e outro em Belo Horizonte. A Polícia, até a semana passada, procurava capturá-los.

O inspetor Elson e os detetives Wenderson, Celson...

... e Óbed apresentam objetos roubados pela quadrilha dos menores.

37 botijões de gás foram encontrados em mercearias da cidade

Jóias recuperadas: Cr$ 1 milhão

Presos autores do "Conto do Bilhete"

No mês passado, a Polícia Civil conseguiu prender quadrilha que vinha aplicando o "conto do bilhete" em Paracatu, e que já havia lesado diversos incautos em mais de Cr$ 2 milhões. Os integrantes da gang - João Batista da Silva, de Patrocínio, Laércio Ferreira, de Urinos-SP e Oswaldo Martins Soares, de Rio Manso-GO - foram presos em flagrante, quando aplicavam o golpe em Abílio Roque, de quem conseguiram subtrair a importância de Cr$ 100 mil.

O GOLPE

Aparentemente, o conto do bilhete é golpe simples, mas sempre produz eficácia. Consiste basicamente no seguinte: um dos membros da quadrilha procura o incauto com um bilhete supostamente premiado. A vítima, informa que o bilhete de loteria que leva consigo foi premiado, mas não está em condições de receber o dinheiro. Assim sendo, propõe à vítima dividir o valor do prêmio, desde que esta lhe pague metade do valor.

Normalmente, os autores do "Conto do bilhete" ficam postados nas proximidades de agências bancárias, à espera de pessoas que fazem saques. Confirmado o levantamento do dinheiro, os transgressores da Lei chegam e propõem o negócio. Pensando em levar vantagem, a vítima acaba aceitando. Ao procurar receber o valor do bilhete, verifica que ele foi falsificado ou, simplesmente, não está premiado.

Traficantes de maconha presos em flagrante

Três traficantes de maconha foram presos em flagrante pela Polícia dia 15 passado. José Moreira Cruvinel (Maninho), de Paracatu, Arcênio Barbosa Soares, mais conhecido como Nena, e João Humberto Franco Cordeiro, sendo os dois últimos procedentes de Goiás, foram encontrados com 300 gramas de maconha, e tentavam passar o produto.

A captura dos três traficantes deu-se após investigações feitas pelos detetives Omar de Castro, Celson, Óbed e Wenderson, sob o comando de Enson Ferreira, que está respondendo pela Inspetoria. Após a checagem de pistas, eles conseguiram flagrar os três com 300 gramas da erva.

FURTOS E ARROMBAMENTO

Dentre as diversas ocorrências registradas na Polícia Civil, constam as que envolvem Joaquim Francisco Matos, 19 anos, Romualdo Antônio dos Santos, 21 anos e Hudson Luiz Vasconcelos, procedente de Icó, no Ceará. Os dois primeiros furtaram na Fazenda Santos Reis, município de Guarda-Mor, um despertador, uma televisão, uma calculadora, máquina de escrever e dois estabilizadores de voltagem. Já o caso que envolve Hudson Luiz Vasconcelos foi registrado em Paracatu: ele é acusado de ter arrombado a residência de Celson Ricardo da Silveira, de onde levou toca-discos, 15 discos, caixa de música, 20 calças, porta-jóias e diversas outras peças de roupa. Os autores dos delitos foram presos.

Ano começou com facada

Três agressões a faca foram registradas pela Polícia Militar no decorrer de janeiro passado. Nos três casos, a vítimas não chegaram a morrer devido ao fato de terem sido atendidas a tempo, e os autores, se não foram presos, estão sendo perseguidos pelas autoridades policiais.

A primeira ocorrência dessa natureza aconteceu exatamente as 23h30m do primeiro dia do ano, na avenida Brasília. Wanda Damasceno dos Santos, 22 anos, solteira, e Meire Gregório de Almeida, também de 22 anos, solteira. Em determinado momento, Wanda desferiu um golpe de faca em Iracema, atingindo-a na altura do peito esquerdo. Meire Gregório foi presa, e Wanda, que desferiu a facada, fugiu do flagrante.

No mesmo dia, as 5h40m, também na avenida Brasília, Lázaro Cunha, 32 anos, solteiro, esfaqueou Elitie Maria Alves dos Santos, solteira, 26 anos. De conformidade com as testemunhas arroladas pela PM (Nilda Gonçalves de Souza e Breno Gonçalves Neive), a agressão aconteceu após uma briga. Quando a radiopatrulha chegou ao local da ocorrência, Lázaro Cunha havia fugido e até a semana passada não havia sido capturado.

O terceiro atentado a faca ocorreu na Vila Alvorada, dia 02 de janeiro passado, durante um baile. A ocorrência da PM diz que Elias Ferreira Morais, 25 anos, solteiro, aplicou o golpe em Francisco de Assis da Silva, 35 anos, solteiro. Até o momento não é conhecido o motivo da agressão.

Prestigi o nosso Jornal de Paracatu

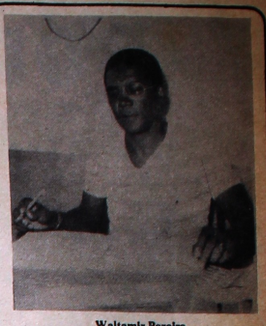

Waltamir Pereira

Delegado pede ajuda da população

O delegado da Comarca, Waltamir Pereira (foto), ao dar a divulgação diversas ocorrências verificadas na cidade nos últimos dias, fez um apelo à população, no sentido de que todos colaborem com a polícia. Segundo ele, a eficiência do trabalho policial, na maioria das vezes, depende da participação do povo, principalmente no que se refere ao fornecimento de informações que possam levar a elucidação de casos mais difíceis.

No caso de roubos e furtos, por exemplo, a informação de que houve ou não arrombamento poderá facilitar as coisas para a equipe de detetives responsável pela apuração do caso. Isso se aplica não só nesse tipo de delito, mas em todos os casos que exigem a intervenção da autoridade policial.

Waltamir Pereira pede que os cidadãos denunciem até os pequenos furtos. É que é comum as pessoas não tomarem providências quando os objetos furtados são de pequeno valor. Ocorre que a soma de diversos furtos tornam o estoque furtado vultoso. Assim sendo, a melhor alternativa é denunciar o caso para que a ação dos larápios e outros infratores da Lei seja contida a tempo.

AÇOUGUE E MERCEARIA TEIXEIRA

De Antônio Teixeira de Araújo

HÁ DEZ ANOS, SERVINDO O POVO DE PARACATU

Travessa Benvindo, 319 - telefone 671.2181 Paracatu - MG

ENGEPA

Engenharia Paracatu Ltda.

Jaime Gonçalves Torres
Jueli Cardoso Jordão

Serviços Gerais Arquitetura Engenharia, Urbanização.
Instalações.
Cálculo Estrutural.
Serviços Diversos de Topografia.
Aluguel de Equipe de Topografia.
Locação Equipamentos.
Medição de Terras.
Estudo e projetos de Barragens para irrigação e drenagens.
OBS: Cálculos feitos com Mini Computador Programável, Possibilitando Precisão, Rapidez e - Economia para o Cliente.

Rua Manoel Caetano 107

Fone: 671-1850 Paracatu, MG.

Trabalhamos em outros Estados

CEREALISTA CARDOSO LTDA

Empacotadora e Distribuidora do ARROZ CARÍCIA E VEREDA GRANDE
Beneficiamento - Secagem
Compra e Venda de Cereais

Cumprimenta aos novos governantes municipais, desejando-lhes sucesso na sua Administração

Rua Tório, 157. Fones: 671.1118 e 671.1833

Fundo Oliveira Mello/Enc. 08/Acervo Arquivo Público de Paracatu

Os Profissionais de Paracatu conquistam outros times

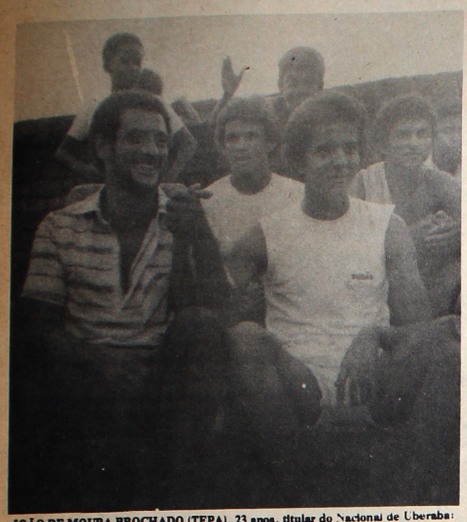

JOÃO DE MOURA BROCHADO (TEPA), 23 anos, titular do Nacional de Uberaba: a meta é vencer no futebol, obtendo progressão profissional e financeira.

JOÃO BENEDITO PEREIRA DE CASTRO (JOÃOZINHO), 23 anos, do nacional de Uberaba: teve proposta de Cr$ 80 mil mensais para jogar no Fabril de Lavras, mas espera ter chances melhores no Triângulo Mineiro.

FRANCISCO DE ASSIS ROQUETE (CHICÃO), 23 anos: contrato vencido no América Mineiro, podendo retornar ao plantel ou ir para a Caldense de Poços de Caldas.

ARMANDO DE CASTRO, 20 anos, do Vila Nova de Goiás: ser titular absoluto é a próxima meta: raça e persistência é a pedra de toque.

Meses atrás, o radialista Edmar Alves, comentarista esportivo da Rádio Juriti e colunista do *JORNAL DE PARACATU* defendia a criação de um time de futebol profissional na cidade. A idéia não vingou, mas a situação atual demonstra que, pelo menos do ponto de vista de recursos humanos, Paracatu dispõe de potencial para isso. Diversos jogadores daqui estão atuando em times profissionais, e outros mais novos nas chamadas equipes "de baixo", com ampla chance de ganharem posição no time principal. Dessa forma, o futebol praticado aqui cai no seu nível técnico, mas se alastra por estádios de outros centros, principalmente de Minas e Goiás.

Nas últimas férias coletivas recentemente terminadas, diversos jogadores profissionais ou as portas do profissionalismo estiveram em Paracatu. Nos contatos que mantiveram, falaram das suas esperanças de progressão profissional com o início dos campeonatos regionais e das suas possibilidades de conseguirem melhores dias em suas carreiras, principalmente no caso daqueles que poderão disputar o Campeonato Nacional. Amadurecidos pelos conhecimentos técnicos obtidos em clubes de maior porte e melhor preparados fisicamente, eles acreditam que, na pior das hipóteses, alguns craques da terra ainda vão brilhar no cenário futebolístico.

Na medida em que isso acontecer, o acesso de atletas daqui aos times maiores ficará mais fácil, e os valores existentes ou que começam a despontar passarão a ter oportunidades mais concretas no setor. Nesse caso, a tendência de alastramento do futebol de Paracatu compensará a falta de chance de atuação em casa.

GERSON ROQUETE FRANCO, 24 anos: atuou no Cruzeiro de Belo Horizonte, no Volta Redonda e, depois de ficar parado alguns meses, retorna jogando pelo Atlético de Goiânia.

ANAEL RAMOS DE OLIVEIRA, 20 anos, titular do América Mineiro: luta para chegar a ser profissional bem sucedido.

JOÃOZINHO ANDRÉ, do Nacional de Uberaba: disputa da Divisão Extra do Campeonato Mineiro significará engrandecimento profissional e surgimento de novas oportunidades.

MARCO AURÉLIO FONSECA RAMOS, 21 anos, titular do Vila Nova de Goiás: ídolo da torcida e um dos destaques do futebol goiano.

RIVADAVA BARBOSA DE BRITO (RIVA), 23 anos, do Nacional de Uberaba: esperança de melhores dias com a disputa da Divisão Extra do Campeonato Mineiro.

EDMAR ALVES escreve

Profissionalismo é viável

Já é hora de se pensar seriamente na criação de um clube profissional em Paracatu. Nós temos defendido constantemente essa idéia diante dos homens envolvidos nos meios esportivos paracatuenses, e também através do programa "A Bola é nossa", na Rádio Juriti. Para uns parece que o cronista ficou maluco; para outros não passa de um sonho dourado; outros entendem que, criado um clube profissional, o futebol amador morrerá.

Mas o que nós entendemos é que o futebol local precisa urgentemente de uma sacudida. É chegado o momento de se colocar um ponto final no problema de evasão de nossos craques para alguns times, muitos dos quais sem grande estrutura. A nosso ver, falta interesse por parte dos dirigentes, vontade de lutar de verdade para que possa ser fortalecido o potencial humano e patrimonial do nosso futebol.

Na certa, quando o assunto é abordado, fala-se em falta de apoio dos órgãos competentes, do comércio e da torcida. Porém, tudo na vida depende de diálogo, vontade de vencer na certeza de se chegar a um objetivo. Somente depois que esses esforços forem realidade é que poderá ser descartada a idéia, caso se chegue a conclusão da sua inviabilidade, no que não acreditamos.

O nível do futebol local é bom. Jogadores de categoria não faltam. É hora, portanto, de todos se unirem para pensar em criar um time profissional para disputar a segunda divisão do campeonato estadual e, dessa forma, consolidar a grandeza do nosso futebol. É, porque existem times que são profissionais, e não apresentam futebol melhor.

COLUNA DO PESCADOR

Jadir Pena

A SUDEPE (Superintendência do Desenvolvimento da Pesca) está desenvolvendo um grande trabalho no Estado. Em dezembro passado, soltou na represa de Três Marias cerca de 10 mil peixes de várias espécies, desde os dourados às simples tilápias.

Como se não bastasse essa importante medida, a SUDEPE está apoiando pequenos e médios piscicultores (criadores de peixe), através da aplicação de cursos sobre as espécies e a melhor maneira de criá-los.

xxx

Quem gosta de pescar em lagoas deve estar impaciente. Com as últimas chuvas, os rios transbordaram. Ao que tudo indica, só em março é que elas vão parar de cair. No início de junho, deverá ser uma boa temporada para pegar pacus, traíras e piranhas. Os pescadores de lagoas, ao contrário das lagoas, estão "secos".

xxx

Os pescadores de João Pinheiro acharam muito boa a idéia do Clube da Pesca defendida aqui nesta coluna. Diversos deles desejam saber se é possível a filiação ao clube local, e estão dispostos, inclusive, a comprar cotas, caso o clube estenda as suas atividades até a vizinha cidade.

TEMPINHO para um comercial (alô Castro): vende-se um barco Delfim, quatro metros e meio, motor Johnson, 9,9 CV. É uma boa oportunidade para quem não tem o seu adquirir um bom barco. O preço é Cr$ 400 mil, e os interessados devem procurar o Glauco, na Dispapel.

xxx

Foi lançada para todo o Brasil uma revista de pesca que aborda tudo sobre esse tipo de atividade. Ela fala das épocas mais propícias a pesca, carteira de mentiroso, digo, pescador, anzóis e outros assuntos. Ela (a revista) conta com uma rede de associados que trocam correspondências combinando pescarias e contando casos. O último número da revista fala sobre o pacu, esse maravilhoso peixe que corre tão gostoso e que pode chegar até os seis quilos. Para os interessados, a revista ensina que é mais fácil pegar o pacu em agosto.

xxx

Possivelmente em setembro, deverá ser repetido em Pirapora o torneio da pesca ao dourado. Tamanho foi o sucesso no ano passado que a comissão organizadora resolveu reprisar o evento. Voltaremos ao assunto posteriormente, e estamos torcendo para que alguns pescadores resolvam representar Paracatu no certame.

O conforto ao lado da economia

Braz Bento Martins _ Pedro Martins Vasconcelos

AV. OLEGÁRIO MACIEL, 611
TEL. 671-1306
PARACATU-MG

PARAUTO Paracatu Automóveis Ltda

Deseja aos que estão assumindo o governo municipal possam concretizar todos os seus projetos

Conheça no seu revendedor PARAUTO o Consórcio Nacional Wolksvagen, com sorteios na própria revenda.
– 2 carros por mês, sendo um por lance e outro por sorteio.

Veículos novos e usados
Peças e Serviços

Compramos Veículos usados, pelo melhor preço da Região.

Rua JOAQUIM MURTINHO, 605 – Fones: 671-1298 – 671-2026 – PARACATU – MG.

Império das Baterias
JOAQUIM M. COTA

IMPÉRIO DAS BATERIAS

Bateriais novas e recondicionadas - Cargas rápidas e Lentas.
Consertos e peças Para Parte elétrica em geral. Eletricistas Especializados.

Rua do Ouro, 121 - Fone 671-1621 - Paracatu - MG.

Jornal de Paracatu

ANO I N.º 09 — Paracatu-MG — Fevereiro/março de 1983 — Cr$ 50,00

Fundo Oliveira Mello/Enc. 08/Acervo Arquivo Público de Paracatu

Superintendente da SUDEPE fala para os pescadores de Paracatu

A SUDEP (Superintendência de Desenvolvimento da Pesca), órgão vinculado ao Ministério da Agricultura, comemorou no final do último ano seu vigésimo aniversário. Criada em 1962, ela tradicionalmente divide o setor presqueiro em dois compartimentos: pesca industrial e pesca artesanal, sendo que a última contribui hoje com 55 por cento da produção pesqueira do Brasil.

A expectativa da Superintendência é aplicar cerca de Cr$ 8 bilhões até 1985, com a finalidade de complementar toda a programação do Plano Nacional de Desenvolvimento da Pesca (PNDP), que orienta as ações políticas na área.

Em decorrência desse fato o **Jornal de Paracatu**, com exclusividade, entrevistou o Superintendente dessa autarquia, Roberto Ferreira Amaral.

JP — Em Paracatu os pescadores pretendem criar um Clube da Pesca com a finalidade de maior preservação da fauna aquática, assim como de fiscalização do pescado. Como a SUDEPE encara essa atitude dos pescadores paracatuenses?

Roberto Amaral — Acho que o fato de os pescadores se reunirem com esse objetivo, sem dúvida, é positivo, e vem incluisve de encontro à nossa campanha educativa — PESCAR É LEGAL, MAS COM LICENÇA — que objetiva conscientizar a população quanto à prática corrente da pesca, como também incentivá-la nas águas interiores das regiões geoeconômicas, além de despertar a população para a importância da pesca como lazer, do pescado como alimento de alto valor proteico e ainda da preservação dos recursos naturais.

JP — Os pescadores de Paracatu dão lições preliminares que ensinam a população a maneira correta de conseguir um bom pescado. Como a SUDEPE vê esse fato?

Roberto Amaral — Isto significa um fato de grande importância, mostra dessa forma que há uma consciência desses pescadores nessa atitude conservacionista: usar os recursos de uma forma racional sem prejudicar sua preservação pesqueira. É uma arte de sobrevivência da própria espécie humana. É com a preservação da própria comunidade pesqueira que Paracatu poderá produzir peixe com uma maior estimatividade econômica.

JP — O que representa o dourado para o pescado brasileiro? Em que faixa a SUDEPE o coloca?

Roberto Amaral — Certos peixes como o dourado, o pintado, seja de escama ou não, têm sua importância na SUDEPE e no Brasil. Nós procuramos aproximar cada vez mais os que vivem da pesca e a prestigiam.

JP — A SUDEPE teria alguma maneira para incentivar e intensificar a pesca artesanal em Paracatu?

Roberto Amaral — Temos vários programas, seja para a piscicultura seja para apreservação da pesca. O que se pretende basicamente do pescado é obter através dele a fonte de proteínas. E com a própria dificuldade da pesca artesanal, procuramos atuar na comercialização aumentando os preços e aproximando a comunidade do produto.

O Sr. Roberto Ferreira Amaral encerrou a entrevista classificando "a pesca como esporte, seja ela profissional ou não. A pesca é um esporte. Temos procurado valorizar o pescador, ele é um fator importante de preservação da espécie".

Falou também o Secretário do Planejamento da SUDEPE, Cezar Giraldi, sobre as próximas cidades indicadas a receber recursos econômicos da SUDEPE: "Alfenas, Três Marias, Januária e Pirapora estão no quadro da comunidade pesqueira inicada pela COREG (Coordenadoria Regional da SUDEPE em MG) — Rua Bernardino Guimarães, n.º 2786, Bairro Santo Agostinho, Belo Horizonte — com condições de virem a receber algum tipo de benefício, como alguma obra de infraestrutura pesqueira. Para tal, uma das fontes de financiamento cogitadas para subvencionar o FUNDEC (Fundo de Desenvolvimento de Programas Cooperativos) é o Banco do Brasil, e tem por objetivo atender a pequenos produtores, que, no caso, seria o pescador artesanal. E futuramente a própria CORFEG-MG, poderá colocar Paracatu dentro da comunidade pesqueira da SUDEPE". (Hélcio Vieira Crodeiro).

Carlos Chagas classifica bem o *Jornal de Paracatu*

Hélcio Vieira Cordeiro

O Jornalista Carlos Chagas é diretor da sucursal do jornal "Estado de São Paulo" em Brasília desde 1972, onde faz diariamente a coluna política. É atualmente professor de graduação e pós-graduação na Universidade de Brasília, sendo titular das disciplinas Ética de Legislação aos Meios de Comunicação e Problemas Sociais e Políticos Contemporâneos. Tem um grande "Know-how" em jornalismo, visto já ter trabalhado em diversos órgãos de imprensa, como "O Globo", onde trabalhou 13 anos, "Manchete", dois anos, a "TV Rio", 4 anos. Foi também Secretário de Imprensa no Governo Costa e Silva.

Em entrevista exclusiva ao repórter do JP, ele classificou a imprensa de nossa cidade como uma das melhores da região, elogiando não só o caráter polêmico das matérias, como o bom nível dos debates da redação e ainda a qualidade da paginação e impressão.

JP — Qual a sua opinião sobre o JP?

Carlos Chagas — Chamou-me a atenção não só a qualidade dos textos, como a paginação. Destaco também o aspecto voltado para a comunidade de Paracatu. De certo modo, essa comunidade está melhor que a de Belo Horizonte, isto é, guardando as devidas proporções sobre o aspecto do jornal.

JP — Quais os pontos fortes e as falhas do nosso Jornal?

Carlos Chagas — Entre os pontos fortes está a cidade retratada dentro da comunidade, como também as matérias políticas, que estão boas, e dão para manter um nível de debate dentro do jornal. Quanto às falhas, deveria, acho, conter mais páginas, pois assunto em Paracatu não deve faltar. O jornal deveria ser transformado logo em semanal e depois diário, apesar da possibilidade financeira do seu empreendimento, que deve ter uma boa estrutura para autosustentar-se.

JP — Em sua opinião, qual a melhor filosofia para um jornal?

Carlos Chagas — A filosofia de um jornal deve ser voltada (ou mostrada) para problemas locais. Os editoriais deveriam continuar tratando de problemas de Paracatu. Não que sejam somente tratados os problemas locais, pois todos eles têm relação com a capital. As questões do município estão ligadas ao estado de Minas Gerais. É também de maior importância em um jornal os colaboradores, pois, quanto mais opiniões divergentes houver, melhor será para a comunidade. Quanto mais diversificadas as matérias, tem o leitor melhores condições de saber o que se passa em sua sociedade. Quero dizer que a função de Imprensa moderna não é a panfletária; é transmitir à sociedade tudo o que acontece dentro dela. Seja de bom, de mau, de ódio, de amor, de erros e de acertos. Porque é sabendo o que se passa dentro dela mesmo, é conhecendo seus vários aspectos que a sociedade terá condições de se aprimorar.

JP — Sendo o JP um jornal novo, o que você aconselharia para que o mesmo se mantivesse e se posicionasse?

Carlos Chagas — Aconselho dar ao leitor aquilo que ele quer. Ou seja, pesquisas, informações da receptividade permantente de todas as matérias, para, no próximo número, serem enfatizados os assuntos mas procurados pelo leitor. O jornal deveria também estender-se, pois Paracatu não é um corpo solto no espaço e nem na terra. O que se passa nas regiões vizinhas interessa à sua população. E, através da rotina e da linha, o jornal se fixará.

DIOGO CONFIRMA

Dívida da Prefeitura chega a Cr$171 milhões

Página 3

CEAPS pleiteia liberação de Cr$8,8 milhões

O Consórcio de Entidades de Assistência Técnica e Promoção Social-CEAPS está mantendo diversos contatos com vistas à liberação de recursos de Cr$ 8 milhões e 817 mil. Esse valor será destinado ao desenvolvimento de diversos projetos elaborados por entidades de promoção social ligadas ao CEAPS, e será aplicado pelo Fundo de Assistência Social-FAS, gerido pela Caixa Econômica Federal.

Segundo informações do diretor geral do CEAPS, Sr. José Silveira Teixeira, o dinheiro do FAS já está em fase de liberação, uma vez que os projetos a serem financiados já foram aprovados. Desses recursos, irão se beneficiar a Associação Paracatuense de Amparo e Recuperação do Excepcional-APARE (Cr$ 4,949 milhões), Movimento Assistencial Espírita Bezerra de Menezes (Cr$ 636 mil), Educandário Santa Inês (Cr$ 912 mil), Conselho de Desenvolvimento Social de Guarda-Mór (Cr$ 2,320 milhões) e Amabap (Cr$ 1,396 milhão).

Especificamente, os 8 milhões e 817 mil cruzeiros do FAS permitirão a implantação dos seguintes projetos: construção de equipamentos de recreação e lazer na APARE; reforma e aquisição de equipamentos para o MAE Bezerra de Menezes; edificação da sede própria da Associação dos Moradores e Amigos do Bairro Paracatuzinho (Cr$ 1 milhão e 396); e ampliação e equipamento do centro comunitário do Conselho de Desenvolvimento Comunitário.

Famílias carentes poderão ter casa própria

Brevemente, a Prefeitura vai iniciar os primeiros passos para que seja implantado na cidade programa que beneficia famílias carentes que não têm moradia. O prefeito Diogo Soares Rodrigues diz que vai manter entendimentos com a Caixa Econômica do Estado de Minas Gerais, na tentativa de conseguir implantar aqui programa através do qual famílias "pobres que não têm casa própria possam adquirir o imóvel, pagando prestações mais baixas.

Inicialmente, ele vai fazer levantamento dos terrenos que a Municipalidade tem e que podem servir para a implantação de núcleos residenciais. Em etapa posterior, dividirá a área em pequenos lotes. As unidades residenciais deverão ser construídas depois, sendo a Minascaixa o agente financeiro do programa.

Outras informações do prefeito:

* A recuperação das vias públicas nos bairros e no centro será intensificada tão logo sejam recuperadas as máquinas e a frota de veículos municipais, o que deverá ocorrer dentro de 50 dias. Reestruturado o maquinário, serão intensificados os trabalhos. Pela ordem, serão atendidos o centro da cidade, e depois os bairros Bela Vista, Vila Mariana, Paracatuzinho e Alto do Córrego (primeira etapa); Amoreiras, Nossa Senhora Aparecida, Alto do Açude e Alto do Morro do Frade (segunda etapa); e finalmente os bairros JK (Invasão), Nossa Senhora de Fátima e Vila Alvorada (terceira etapa).
* A Prefeitura contava com 654 funcionários quando ele assumiu o governo. Foram feitas as "dispensas" necessárias, e estão previstas outras demissões. O excesso de pessoal, segundo ele, é da ordem de 350 servidores.
* A fiscalização municipal vai impedir que os açougues mantenham varais expondo carnes. O prefeito entende que isso é prejudicial para a saúde da população. Ademais, compromete o aspecto da cidade, dando a ela o aspecto de vilarejo.

FRATERNIDADE SIM, VIOLÊNCIA NÃO!

Campanha da Fraternidade de 83

Fraternidade! amigos, irmãos, companheiros. Está na hora da grande parada. É hora de meditar. Chega de violência e ódio. Chega de fome e desemprego! Chega de adultos e crianças violentados, assaltados, torturados.

Chega de sangue e morte, chega de violência divulgada, silenciada, escandalosa ou oculta. Diga sim à Fraternidade e diga não à violência!

Lembrem-se de que todos os homens são filhos de Deus, irmãos uns dos outros e que Ele ama a todos nós, porque Ele é nosso Pai, é perdão, amor, é a criança, o mendigo, o marginalizado, o preso, o doente, o desconhecido.

É Ele aquele que reparte com você o dia-a-dia. Você está constantemente rodeado por Cristo, em cada vida humana pela qual você também é responsável.

Transporte Fraternidade por todas as ruas desta cidade. Pelos velhos que sofrem desamparados, pelos homens do campo de mãos calejadas, pelos comerciantes e homens urbanos. Transporte em si a fraternidade nas horas amargas da tristeza, da angústia e promessas falidas. Fraternidade é pensar mais no ser e menos no ter. Ser responsável, ser justo, ser fiel, ser irmão, enfim ser cristão e mais gente.

Meu irmão! se onde você for ou por onde passar, você, eu e os outros, procuremos semear esta semente da fraternidade. Vai nascer um mundo novo, querido por Deus e sonhado por seu mundo cristão. *Amemos uns aos outros, como Deus nos ama!*

Esta publicação é uma homenagem póstuma a Mabel Dayrell, falecida em 31 de dezembro de 1982, que tanto queria estar aqui participando desta Campanha da Fraternidade.

Participação espontânea do POSTO DA SOMBRA — BR 40 KM 70 — Paracatu — MG.

Vereador atira e fere no centro da cidade

Página 5

Fundo Oliveira Mello/Enc. 08/Acervo Arquivo Público de Paracatu

Fé e Esperança recebe jovens espíritas de Brasília

Um grupo composto por 50 jovens brasilienses seguidores dos estudos da filosofia espírita, realizou recentemente em Paracatu o "Encontro de Jovens Espíritas", com a integração de outros companheiros de nossa localidade. O evento realizou-se no Centro Espírita Fé, Esperança e Caridade, época em que foram recebidos pelos seguidores dessa agremiação espiritual. O encontro teve como objetivo principal a reciclagem dos estudos e dos conhecimentos espíritas adquiridos através de cursos já realizados sobre o assunto,.. bem como proporcionar maior integração junto ao grupo paracatuense. O grupo visitante falou para mais de 300 adeptos sobre os cursos que são ministrados em mais de cinco entidades espíritas de Brasília, das quais são pertencentes.

Um dos jovens, José Miranda, pertencente a "Fraternidade Allan Kardec", falou da importância desse intercâmbio dentro da mocidade. "Todos nós trabalhamos com igualdade, trazemos nossas experiências relacionadas com o espiritismo e ao mesmo tempo procuramos dentro das mesmas, aplicar o que for de melhor através de nossas mensagens. Como também, incentivar o nosso trabalho com a finalidade de propagar os princípios da ciência de Allan Kardec, baseado em seus estudos e seus princípios das idéias espíritas".

Mencionou também a ABRAJEE — Associação Brasileira de Jornalistas e Escritores Espíritas, que em seu mais recente encontro na cidade de São Salvador-BA decidiu propagar o incentivo dos jovens na implantação de cursos regulares baseados em ciências espíritas, a serem adotados em várias localidades do País.

Conforme disse Miranda, "refletimos muito sobre as diretrizes dadas pelos espíritos, quando então seguimos suas palavras que são ditadas pelo Mestre Jesus". Falou ainda, sobre a importância que dão na parte prática desses cursos assim como à análise de seus estudos. E que a troca de experiências estabelece o vínculo fraternal entre seus componentes.

Comentou também a respeito de experiências vividas pelo grupo em outras cidades, classificando-as como positivas, quando estiveram em Uberlândia e Goiânia com a mesma missão — "trabalho pelo Cristo Jesus".

Outro jovem espírita pertencente ao grupo brasiliense é o paracatuense Joaquim Pedro Levino da Silva, ligado ao Grupo de Assistência Espiritual Euripedes Barsanulpho. Ele destacou o fato de Brasília ser próxima a Paracatu, "o que fornece um melhor intercâmbio de conhecimentos entre as duas comunidades, além de proporcionar-nos fortes laços de amizades. Como também possibilita acompanhar em melhores condições o que está sendo feito e desenvolvido através dos espíritas de nossa terra".

No encerramento do encontro, foram apresentados psicodramas aos presentes, com o objetivo de melhor explicar aos seguidores um maior entendimento a respeito da reencarnação e da vida fora da matéria. Em seguida, falaram vários representantes de entidades espíritas de nossa cidade, quando então finalizou a solenidade estabelecendo um novo encontro em Brasília do "Grupo Jovem Espírita de Paracatu". (Hélcio Vieira Cordeiro).

SEU LAR E VOCÊ

Alimentação X Orçamento

Bárbara Maria Barrola

Todo dia que passa, o orçamento caseiro fica mais "apertado" e isto exige das donas de casa um maior conhecimento de alguns aspectos no seu planejamento familiar.

Alguns alimentos já se tornaram artigo de luxo, na casa de muitas pessoas.

Como dissemos no último número desta coluna: — "Há necessidade do uso da técnica da substituição dos alimentos por outros mais baratos e de igual valor nutritivo". **Logo, é** necessário observar alguns pontos ao planejar ou comprar alimentos.

Vejamos:

NECESSIDADE ALIMENTAR:

Comprar, ou preparar os alimentos de acordo com o grupo de pessoas, tipo de trabalho, estado de saúde.

SITUAÇÃO ECONÔMICA:

É a condição básica para comprar alimentos. Saber qual o dinheiro disponível para alimentação.

QUANTIDADE DE ALIMENTOS:

O cálculo de quantidade deve ser de acordo com o número de pessoas. Exemplo: Carne, 100 gramas por pessoa; feijão (cru) 60 gramas por pessoa; arroz (cru) 30 gramas por pessoa; fruta, uma unidade ou uma fatia por pessoa, etc.

Assim, para família com 10 (dez) pessoas serão necessários 1 kg de carne; 600 gramas de arroz; 300 gramas de feijão, etc.

FREQUÊNCIA DAS COMPRAS:

Depende do espaço para guardar e o tipo de alimento a ser adquirido.

FATOR CORREÇÃO:

Fator correção é a relação do peso bruto e peso líquido. Exemplo: Ao comprarmos um alimento com ossos. A carne depois de limpa e retirados os ossos, sobram apenas 700 gramas. Assim teremos que comprar 1 quilo e 300 gramas de carne para dez pessoas.

PREÇO REAL E APARENTE:

É muito interessante ver o preço antes de comprar, porque o alimento tem preço aparente e o real.

— O que é preço aparente e real?

— O preço **aparente** é o que está marcado na mercadoria ou preço bruto e o preço **real** é o que pagamos pela porção que utilizamos.

Em outras palavras: num mercado tem um tomate a Cr$ 200,00 e Cr$ 230,00 o quilo. Escolhemos o mais barato. Mas... depois que separamos os estragados ou amassados sobram apenas 800 gramas com o preço de 1000 gramas. ou seja um quilo, o preço também varia. Ao comprarmos carne com ossos estaremos pagando uma porção que não será aproveitada, que são os ossos. Quase sempre compramos os mais baratos por falsa economia.

Finalmente as condições de higiene. A higiene é um fator na compra de alimentos. Preferir comprar alimentos em locais com higiene. A higiene dos vendedores também tem que ser observada. A higiene deve ser exigida pelo consumidor.

No próximo número falaremos sobre os tabus alimentares.

A Criança e a Televisão

Mônica Cardoso Naves Ulhoa

(Psicóloga do Maternal, Jardim de Infância e Pré da Escola Comecinho de Vida)

Está sendo debatido no mundo todo qual o efeito da televisão sobre a saúde física e psíquica do indivíduo.

Há alguns meses, um leitor da revista inglesa "Observer" descreveu um sintoma que havia notado em sua filha de sete anos: a menina começou de repente a demonstrar sinais de grande nervosismo. Por exemplo: medo de ficar sozinha no escuro e freqüentemente despertava à noite. A mãe declarou que tudo isso era causado pelas emissões sensacionais da TV para os mais jovens, mas o pai, para quem tal hipótese parecia absurda, decidiu então observar essas transmissões.

Para começar, descreve ele, tratava-se de assaltantes de um banco, perseguidos e injuriados no mais baixo calão, capturados e finalmente executados. Após isso, seguiram-se aventuras perigosas e excitantes de um crocodilo. Mais tarde, a execução de um suposto bandoleiro dos tempos passados: cantavam canções de forca, enquanto o verdugo sorridente colocava a corda sobre a vítima. Nos dias subseqüentes houve programas igualmente sensacionais. O que fez o pai? Proibiu a sua filha de assistir à televisão. E com que resultado? "Ela já não despertava à noite, mas eu sim" — declara esse pai, preocupado com a ação que a TV é capaz de produzir.

Uma psicóloga alemã explica que a TV para as crianças é o método mais inapropriado para ensinar-lhes o mundo, porque a sua capacidade infantil de observar pede a constante repetição de jogos e contos, e não o desenrolar rápido de quadros novos como os da TV. Está também comprovado que a TV é extremamente prejudicial para os olhos. As crianças que olham muito para o vídeo, cedo ou tarde sofrem de miopia, sem exceção.

Pode-se ainda citar outros sintomas que estão sendo motivo de preocupação de médicos, pedagogos e psicólogos:

— crianças em idade pré-escolar que assistem muito TV sofrem influência negativa sobre os deveres e também a sua eficiência diária na escola;

— crianças vêem debilitada a sua iniciativa, sua atividade criadora e volitiva;

— crianças sem capacidade de julgar independentemente e carecem de fantasia ao brincar;

— crianças passivas de uma maneira não natural, alheia à sua índole;

— outras crianças são buliçosas de maneira a não conseguirem se dominar. Desejam, por exemplo, imitar a TV. Aqui podemos citar um acidente ocorrido em Belo Horizonte há pouco tempo: uma criança ganhou fantasia do "Super-Homem" e, julgando sê-lo, pulou do 10.º andar de um prédio, achando que ia voar como o super-herói.

O que nos pode consolar, porém muito pouco, é que a larga maioria das crianças perde o interesse pela TV para se dedicar à leitura. Entretanto, as crianças já prejudicadas só podem ser ajudadas por métodos pedagógicos e terapêuticos conscientemente baseados nas artes. Porém, quem se dedica realmente a isto? Uma pequena minoria, que procura adquirir as capacidades e os conhecimentos que para tanto são imprescindíveis.

Sobre o uso da TV na escola, cabe mencionar as excelentes explicações do professor Dr. Flitzer que escreve para a revista "Universidade": "A estrutura de nosso estado e toda a nossa vida pública fazem imprescindível educar a nossa juventude na independência frente às forças hipnotizadoras da propaganda e da mentalidade da massa. Fazer uso da TV no ensino é o oposto daquilo que a escola moderna deveria procurar como trabalho de formação".

Podemos, ainda, mencionar fora os danos que a TV pode causar como miopia que já foi dita: os sons emitidos pelo alto-falante que acompanha todo os programas da TV, atacam a audição; a posição de sentar-se passivamente durante longo tempo é danínha para a circulação e causa em medidas crescentes doenças como varizes e trombose. Todavia, esses fatores são de menor importância se os compararmos com a má influência sobre a saúde psíquica que pesam muito mais. "Desde que a TV passou a pertencer aos costumes cotidianos das famílias, aumentou a falta de atenção, o nervosismo e a superficialidade, enquanto que viu-se diminuído o dom de observação, a capacidade de experimentar as forças criativas". E o que é pior ainda, a falta de diálogo entre os membros da família com esta vida apressada que todos levam: quando chegam em casa à noite, não há tempo para conversar nem trocar idéias, porque está na hora de assistir TV.

Após a Queda

Leila Maria Bijos

O dia transcorreu claro e bonito, com uma brisa leve que arrepiava nosso corpo de vez em quando. Eram dezoito horas, quando cheguei em casa, depois de um dia repleto de atividades. Sentia-me cansada, mas meu coração estava feliz, pois conseguí organizar a nossa festa de Natal. Só em pensar na alegria de todas aquelas crianças, filhos dos funcionários, meu coração exultava.

Ao descer do carro, ouvi encantada o pio noturno das andorinhas acomodando-se nas árvores, bem em frente à minha casa. Imaginei a tristeza de chegar em casa, estacionar e não ver meus filhos correndo para me abraçar. Mas não, lá estavam eles. Eles sempre conhecem o barulho do nosso carro. 'Mamãe chegou!", gritou a pequenina. Depois de mil abraços, beijos e brincadeiras de roda, consegui livrar-me delicadamente e ir tomar o meu banho. Será que consegui mesmo?, pensava enquanto me molhava. Eles não estão na porta? Não me chamam? Não perguntam se já terminei? Isto me é muito estranho. Consegui um milagre! Eis que ao terminar de vestir-me, ouço os pezinhos rápidos do meu filhinho ao correr.

— Abra mamãe, rápido! Caiu uma árvore bem no jardim da nossa vizinha! Eu vi mamãe, corra!

Não tive dúvidas. Deixei tudo desorganizado e agarrei-me àquela pequenina mão. Uma árvore caída no jardim da vizinha, pensei. Isto merece uma corrida especial. Não posso deixar de lhe dar atenção. É a primeira vez que ele vê um fenômeno desta natureza!

E já estava ela, coitada! Toda esparramada, vencida, sobre a cerca viva! Havia galhos e folhas por todo o jardim. A vizinhança corria às janelas. E olha que é difícil ver alguém chegar à janela à noitinha, no horário nobre da televisão!

A vizinhança comentava o fato, meu filhinho tremia de excitação! Meu coração batia de alegria por vê-lo viver uma experiência tão maravilhosa. Naquele momento eu não pensava no perigo, pois ele já havia passado. **O importante era o fato, a magnificência** daquela árvore, que antes era uma fortaleza e agora jazia ali, abatida pela natureza. O belo para mim era a experiência que todas aquelas crianças estavam tendo. Não é fácil, hoje em **dia, nesta época de esfalto e concreto, ter-se** árvores em frente à casa. Já não se pode presenciar a natureza. Hoje todos vivem em áreas desertas, trancados em pequenos cubículos.

Alguma vez você já teve uma árvore caída na sua porta? Não? Não sabe o quanto perdeu! É um espetáculo maravilhoso.

Nesta manhã tão linda, aguardo que as crianças acordem e antes mesmo de tomarem café, corram para o jardim. E de lá, possam contemplar mais uma vez, antes que o pessoal da limpeza chegue, aquela grandiosidade divina.

Leila Maria Bijos
15.12.82

EXPEDIENTE

Jornal de Paracatu

Av. Quintino Vargas, 315, Sala 05
Fone: 671.1529

Diretor: Manoel Castro Neto
Redação: Florival Ferreira
Reportagem: Florival Ferreira e Ruth Brochado

Colaboradores: Jadir Pena, Roque Bispo, Anfrísio Macedo, Edmar Alves. Os artigos assinados são de responsabilidade dos autores, não representando, necessariamente, a opinião do Jornal.

Propriedade: Editora Cristalina Ltda.
Rua 7 de Setembro 681, Fone: 622-1516
Cristalina — GO

Serviços Gráficos: Editora Jornalística Tribuna de Brasília Ltda. Centro Comercial do Cruzeiro, Lojas 19/20. Fone: 233-8456.

ENGEPA
Engenharia Paracatu Ltda.

Jaime Gonçalves Torres
Jueli Cardoso Jordão

Serviços Gerais Arquitetura Engenharia, Urbanização.
Instalações.
Cálculo Estrutural.
Serviços Diversos de Topografia.
Aluguel de Equipe de Topografia.
Locação Equipamentos.
Medição de Terras.
Estudo e projetos de Barragens para irrigação e drenagens.
OBS: Cálculos feitos com Mini Computador Programável, Possibilitando Precisão, Rapidez e - Economia para o Cliente.

Rua Manoel Caetano 107

Fone: 671-1850 Paracatu, MG.

Trabalhamos em outros Estados

CEREALISTA CARDOSO LTDA

Empacotadora e Distribuidora do ARROZ CARICIA E VEREDA GRANDE
Beneficiamento - Secagem
Compra e Venda de Cereais

Rua Tório, 157. Fone: 671-1118

RODRINK'S BAR

Serve os mais saborosos lanches e está bem perto de você, na rua Jovino Valadares n.º 23 aqui em Paracatu.
O Sr. David Bolinha proprietário de Rodrink's Bar avisa que está com uma lanchonete na praça.

O conforto ao lado da economia

Braz Bento Martins — Pedro Martins Vasconcelos

AV. OLEGÁRIO MACIEL, 611
TEL. 671-1306
PARACATU-MG

METRAPE
MECÂNICA DE TRATORES E PEÇAS LTDA

Peças para tratores implementos e colhedeiras Massey Ferguson Mecânicos treinados pela própria fábrica em tratores e colhedeiras Massey Ferguson.
Distribuidor exclusivo de peças e motores Perdins
Assistência técnica no campo

Rua Major Aristides Rodrigues Lopes — 100 (Antiga Aliança) — Fone — 671-1544

MF Massey Ferguson

Fundo Oliveira Mello/Enc. 08/Acervo Arquivo Público de Paracatu

Diogo: Dívidas da Prefeitura somam a Cr$ 171 milhões

Em sua primeira entrevista como preito de Paracatu, o Sr. Diogo Soares Rodrigues declara que as dívidas da Prefeitura ultrapassam a casa de Cr$ 171 milhões; que a situação financeira da Municipalidade, em razão disso, é muito difícil, ; e que as dispensas que vem fazendo visam a regularizar a situação da Prefeitura, bem como anuncia pagamento dos vencimentos atrasados do funcionalismo municipal. Apesar das dificuldades, ele reafirma seu propósito de realizar uma boa administração, acentuando, contudo, que só terá condições de começar a executar o seu programa de governo dentro de dez meses a um ano. Por enquanto, seu raio de ação se restringirá às pequenas e inadiáveis obras, bem como às iniciativas visando a "colocar a casa em ordem". O Sr. Diogo Soares Rodrigues afirma que, ao demitir funcionários, não está provocando desemprego mas, sim, combatendo o empreguismo; nega que esteja havendo divergência entre ele e o seu vice ou entre a administração e o Diretório Municipal do PMDB; e pede compreensão do povo no sentido de que espere um pouco para que, depois de reorganizar a Prefeitura, ele possa realmente deslanchar em termos de obras. A entrevista ao JP foi gravada, e é a seguinte:

JP — Diogo, em que situação você encontrou a cidade e a Prefeitura ao assumir o governo municipal?

Diogo — Encontrei a cidade numa situação precaríssima: suja, sobrecarregada de lixo, um matagal tomando conta dos terrenos baldios que se encontram abertos. As ruas cheias de buracos, quase intransitáveis, e os bairros em situação de calamidade, pode-se dizer, de calamidade pública. Enfim, a cidade estava carente de atenção, carente de cuidados. A Prefeitura, que me perdoe o meu antecessor, completamente desorganizada, endividada, com um atraso de cinco meses nos vencimentos do funcionalismo, com mais de Cr$ 90 milhões em atraso com os fornecedores diversos ou credores diversos. O serviço de pessoal com várias falhas. Enfim, encontrei uma Prefeitura necessitando urgente de uma reestruturação administrativa, de uma reformulação, de um organograma administrativo moderno, eficiente, funcional, para poder colocar as coisas em ordem e recuperar o que foi perdido durante a administração passada.

JP — A propósito de dívidas, nós temos informações de que o montante das dívidas que você herdou gira em torno de Cr$ 171 milhões. Você terá condições de imediato de reorganizar a vida da cidade e quitar essas dívidas, principalmente aquelas com o quadro de pessoal?

Diogo — Condições de colocar a situação financeira da Prefeitura em dia, em curto prazo, não há, haja visto que o Orçamento 83, elaborado pelo governo passado, é de Cr$ 660 milhões de cruzeiros. As dívidas deixadas e já vencidas montam uma importância de Cr$ 717 milhões, considerando Cr$ 62 milhões ao funcionalismo, correspondente a cinco meses de atraso, sendo três de ordenados e dois de décimos-terceiros-salários; e a credores diversos, num montante de Cr$ 119 milhões e 700 mil. Realmente é uma importância volumosa e que atinge quase 30% do orçamento para 1983. E, ainda mais, a administração passada aumentou os salários dos funcionários em 100%, quer dizer, a folha de pagamento a partir de janeiro atinge o dobro da folha de pagamento dos meses anteriores, de dezembro para trás. Veja bem, além de dívida de Cr$ 171 milhões, ainda há esse aumento de 100% no salário dos funcionários, quer dizer, isso irá ainda mais dificultar a organização, a atualização da situação financeira da Prefeitura. Portanto, eu tenho condições de reorganizar, de pagar, mas dentro de um prazo mais longo. Agora acontece o seguinte: é de minha vontade e decisão pagar primeiramente o funcionalismo. E eu vou adotar o seguinte sistema: em cada mês do meu governo, eu pago um mês anterior do prefeito passado que ficou em atraso e pagarei um mês do funcionário que já tenha trabalhado neste meu governo. Por exemplo: o mês de fevereiro será pago em conjunto com o mês de novembro; no mês de março, eu pago março e dezembro; no mês de abril, eu pago abril e janeiro. Assim procedendo, ficam os três meses de atraso de vencimentos em dia; a partir de maio eu pago maio e o 13.º salário de 81, e em junho, eu pago junho e o 13.º de 82. No final de junho, então, a situação do funcionalismo estará em dia, rigorosamente em dia, e a partir de julho eu começarei a pagar as dívidas dos credores diversos.

JP — Um aspecto até certo ponto político se refere às dispensas no funcionalismo municipal. O MDB posteriormente, o PMDB, condenaram sempre os índices de desemprego no País. Você assumiu e anunciou que efetuará diversos cortes no funcionalismo, fazendo várias dispensas de servidores. Assim agindo, você não estará colaborando para criar uma situação que o seu próprio partido condenou?

Diogo — A sua pergunta é venenosa, mas acontece que você deve considerar que o PMDB combate a falta de emprego em decorrência de uma política errada do governo. Porque se o governo procedesse de uma forma mais equilibrada no seu governo e nas suas decisões financeiras e econômicas, oferecendo às empresas que geram emprego condições de dar empregos àqueles que precisam de trabalho, aí o País não estaria atravessando essa fase difícil de milhoes de brasileiros desempregados. Agora a medida que estou tomando, não estou gerando desemprego, pelo contrário, estou procurando equilibrar a situação de um órgão público que tem por obrigação cuuidar do bem estar do povo. Então, se as mesmas medidas que estou tomando de cortes, elas não visam desempregar ninguém, pelo contrário, ela visa equilibrar, organizar a vida da Prefeitura, da Municipalidade, e colocar esses elementos que estão sendo cortados livres para procurarem empregos condizentes com a sua condição de pessoa humana.

JP — Diogo, em síntese, você não está, então, criando o desemprego, mas, sim, combatendo o empreguismo, é isso?

Diogo — Realmente estou combatendo aquilo que se diz mordomismos, porque não é só na Prefeitura de Paracatu que colocaram cabides empregatícios que nós hoje traduzimos pela palavra política empregada pela oposição de "mordomismo". Então eu não estou criando realmente desemprego; estou procurando corrigir um erro que foi praticado e que está sendo praticado pelo atual governo, pelo sistema atual de governo. Então eu não quero fazer da Prefeitura cabide empregatício. Na minha posse você deve ter ouvido na minha manifestação que eu não iria administrar procurando fazer do meu governo ou dar ao meu governo uma condição de empreguismo como foi feito no governo anterior; que eu tomaria medidas sérias e honestas no sentido de curar aquela ferida que estava aberta. Então é a razão que eu estou procedendo dessa forma, dispensando as pessoas que estão ociosas sem função, sem trabalhar, sem produzir qualquer coisa que justifique o ordenado que estão recebendo. Então, estou promovendo um ato de justiça, e ainda mais como eu disse, os elementos que estão sendo cortados recebem salários irrisórios. Eles estão presos aos liames empregatícios, ficam obsecados por um salário de 8 a 10 mil cruzeiros da Prefeitura e passando necessidade. Eles irão, é claro, lógico e evidente, procurar outros meios de sobrevi ver, e irão certamente encontrar empregos onde eles receberão um salário condizente com as suas necessidades. Portanto, não estou promovendo o desemprego; estou procurando fazer justiça e dando a essas pessoas condições de liberdade de procurarem emprego mais condizentes com as suas necessidades e condições.

JP — Durante a solenidade de sua posse, o vice-prefeito Joaquim Batista Franco — que também é presidente do Diretório Municipal do PMDB — manifestou ser contrário a demissões em massa. Isso é público e inclusive foi transmitido pela emissora local. O fato de ele ser contra uma diretriz que você vem adotando significa que está havendo divergência entre você e o seu vice, ou entre você e a alta cúpula do PMDB no município?

Diogo — Eu não vou dizer a você que há divergências na alta cúpula ou entre a minha pessoa e a do vice-prefeito. Existe, claro, realmente, lógico e evidente modos diferentes de pensar. Eu penso de uma forma, ele pensa de outra. Agora diz-se que "pimenta nos olhos do vizinho não arde" porque não é no nosso. O prefeito sou eu; quem vai assumir a responsabilidade direta de uma administração sou eu. Ele, o senhor Quinquinho, com todo respeito, é o vice-prefeito. Então ele vai ficar de camarote assistindo minha luta, as dificuldades. Então ele pensa dessa forma. Se talvez fosse ele o prefeito, talvez ele pensasse de forma diferente. Porque funcionários ociosos, sacrificando o orçamento da Prefeitura, sem condições de realizar nada, sem condições de realizar o seu programa de governo, porque o quadro de funcionários, o pagamento de funcionários é superior a 30% ou mais da lei orçamentária, o que ele iria fazer? Iria pensar da mesma forma que eu estou pensando. Não é dispensa em massa, não é desemprego em massa. Porque ele fez um discurso no dia da minha posse. Ele não sabia realmente qual seria "in totum" a minha decisão. Eu disse que iria dispensar alguns funcionários para que esses funcionários tivessem condições de sobreviver, recebendo um salário condizente com as necessidades da pessoa humana. Então eu não disse pra ninguém que irir fazer demissões em massa. Agora eu estou promovendo dispensas necessárias. É o modo dele pensar é um, o meu é outro, mas não há divergências.

JP — Diogo, você é visto como um administrador arrojado em termos de obras, mas luta atualmente com esses problemas já citados de reorganização da casa. Em termos de obras mesmo, quando deslanchará a administração e quando começará uma nova vida para Paracatu?

Diogo — Eu não vou ser tão presunçoso ou vaidoso de falar que sou arrojado em termos de obras, porque o arrojo em termos de obras está vinculado também ao arrojo financeiro. Quando existe muito dinheiro, o administrador pode se meter a arrojado, e criar um programa de obras suntuosas e grandiosas. Então eu não vou chegar a tanto. Eu tenho um programa que foi apresentado ao povo e que me parece que grande parte desse povo está com esse programa guardado para me cobrar aquelas obras, aquele programa que foi elaborado, que foi estudado por mim antes da campanha, mesmo antes de ser candidato Eu irei, claro, lógico e evidente, dentro daquele princípio de honestidade, de seriedade, procurar realizá-lo. E tenho certeza de que dentro de dez meses, no muito um ano, eu estarei em condições de iniciar o meu programa administrativo. As pequenas coisas eu irei realizando pouco a pouco, conforme as necessidades e conforme as finanças da Prefeitura. As de maior vulto, dentro de dez meses a um ano eu deverei estar em condições de iniciá-las.

JP — Então o povo pode ter paciência e esperar que melhores dias virão?

Diogo — Paciência o povo já tem demais. O povo esperou seis anos por muitas obras necessárias. Quem esperou seis anos não custa nada esperar dez meses ou um ano, porque passa rápido. Eu acho que pode, e dentro desse prazo, se Deus quiser, eu devo estar iniciando realmente o meu programa apresentado ao povo, e o povo pode confiar porque eu não decepcionarei. Irei realizar todas aquelas obras que prometi, mas que comprometi com o povo a realizar. A esperança e a confiança que o povo depositou em mim não será em vão. Ela terá vínculo naquilo que o povo sempre disse: "Quando o homem é sério e honesto, ele realiza". Por isso vou realizar.

Distribuidora de Bebidas
JADIAL
Distribuidor Skol Caracu
Cerveja, Refrigerantes, Caracú, Chopp
Produtos Skol
é com a Jadial
R. Joaquim Murtinho, 515
fone: 671-1484

AGROPATOS
Máquinas Agrícolas Ltda
PATOS — PATROCÍNIO — PARACATU
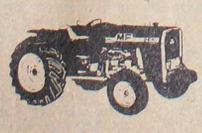
Assistência Técnica no Campo — Oficina Mecânica Especializada — Peças Genuinas. Completa linha de tratores e implementos agrícolas
Matriz: Avenida Paranaiba, 430 Fones: 821-3540 e 821-3844 — Caixa Postal 257 — Patos de Minas-MG.
Filiais: Avenida Faria Pereira, 2165 — Fone: 831-2218 — Patrocínio-MG.
Em Paracatu — Fone: 671-1779.
Revendedor Autorizado Massey Ferguson

PARAUTO Paracatu Automóveis Ltda

Conheça no seu revendedor PARAUTO o Consórcio Nacional Wolksvagen, com sorteios na própria revenda.
— 2 carros por mês, sendo um por lance e outro por sorteio.
Veículos novos e usados
Peças e Serviços
Compramos Veículos usados, pelo melhor preço da Região.
Rua JOAQUIM MURTINHO, 605 — Fones: 671-1298 — 671-2026 — PARACATU — MG.

ENTRE NO PEQUENO GRANDE MUNDO DE COCA-COLA.
Junte 15 tampinhas ou selos de copos de Coca-Cola, Fanta ou Taí e troque por uma miniatura internacional de garrafinha ou caixinha.
Beba Coca-Cola
Coca-Cola, Fanta e Taí são marcas registradas.

Fundo Oliveira Mello/Enc. 08/Acervo Arquivo Público de Paracatu

Câmara começa falando em valorização do Legislativo

BASTIDORES

Florival Ferreira

Um novo partido?

Nos bastidores da política municipal já podem ser detectados gestos de simpatia quanto à criação de um novo partido na cidade. O estranho é que, pelas conversas mantidas até agora, não se fala propriamente em diretório de agremiação partidária já existente no País, e parece pouco provável que surja um novo partido das articulações locais. Mas a conversa existe e, caso surja no Brasil um partido de centro, liberal, os articuladores daqui deverão trabalhar pela sua implantação em Paracatu.

A pretendida criação parece inoportuna, e decorrente mais da insatisfação quanto aos resultados do último pleito do que propriamente da necessidade de preparação para o próximo confronto eleitoral. A nível nacional, o governador Tancredo Neves já desaconselhou a criação de um partido de centro. Isso porque a ala moderada do partido praticamente já tem o controle do PMDB — uma sigla que já pegou. Caso haja desligamentos no partido, isso deverá ocorrer por parte das alas mais radicais. Ficam os mais moderados, e o PMDB definitivamente atuando como partido de centro, liberal.

Voltando aos bastidores municipais, há elementos de sobra que levam à conclusão de que o que gera os contatos é a insatisfação. No PMDB, quem pensava em influir na atual administração já pode tirar o cavalo da chuva: o prefeito Diogo Soares Rodrigues disse que ele é o único que tem direito ao poder. No PDS, esfacelado no último pleito, há insatisfação quanto ao comportamento da alta cúpula do Diretório durante as eleições do ano passado. Assim, juntando os descontentes de um lado e de outro seria formada uma nova facção política, ideologicamente de centro e liberal.

Cães à solta

O JP já abordou o problema, mostrou a conveniência da sua solução, e nem assim o caso foi solucionado. Os cães vadios continuam à solta, oferecendo riscos de doenças para a população e ameaçando os transeuntes com as eventuais mordidas. Nunca é demais lembrar as declarações do médico Roberval Bello: "o lugar do cachorro não é dentro de casa, e muito menos na rua. Só que a orientação médica, seguida de esclarecimentos a respeito da inconveniência da criação de cachorros à solta, funcionou como um grito no deserto.

Enquanto isso, os cães vadios continuam trafegando pelas vias públicas. Quem tem medo ou teme ser ofendido ao passar por um desses animais na rua, o bom mesmo é tomar direção oposta. Isso porque os viralatas estão soltos, complicando o tráfego, removendo latas de lixo, oferecendo riscos e, enfim, causando péssima impressão para aqueles que visitam a cidade.

Bom trabalho

Melhorou sensivelmente o trabalho da Polícia Civil depois que o delegado Francisco Monteiro de Freitas assumiu a Delegacia Regional. Na sua última edição, o JP mostrou o desbaratamento de quadrilha de gás, a recuperação de jóias valiosas roubadas e diversas outras ocorrências em que a Polícia Civil funcionou a contento. Obviamente, o trabalho do delegado regional não é sair à rua à procura de marginais, e muito menos cuidar de problemas burocráticos. Os detetives e os funcionários administrativos existem exatamente para isso. Mas o simples fato de a autoridade máxima — no caso o delegado — demonstrar querer melhor desempenho da organização ajuda, e muito.

A verdade é que, ainda novo na cidade, o Sr. Francisco Monteiro de Freitas não tem os seus passos tolhidos por ligações mais sólidas com alguns segmentos da comunidade. Assim sendo, ele pode atuar com maior liberdade de ação. Os próprios policiais têm condições de desenvolver um trabalho compatível com as necessidades, pois não terão seus passos cerceados pela autoridade superior. Embora eles não digam, sabe-se que contam com apoio do delegado na execução do seu serviço. E o resultado está aí: quadrilhas vêm sendo desbaratadas, traficantes de tóxicos presos, casos diversos solucionados, e a cidade beneficiada.

Obviamente, o delegado ainda tem muitos desafios pela frente. Mas a melhoria no trabalho da Polícia que ele já conseguiu o credencia como merecedor da confiança e da paciência da comunidade. Caso continue trabalhando como vem fazendo até agora, deverá conseguir, aos poucos, resolver muitos problemas, devolvendo ao cidadão, através de bons serviços, os impostos que ele paga.

Luminosos, mas sem luz

Estão causando muitos problemas os defeitos apresentados pelos semáforos. Suas lâmpadas na maioria das vezes, estão queimadas. O motorista não sabe se o sinal está fechado para ele e aberto para o outro que cruza, ou vice-versa. Como se não bastasse a indecisão, ainda há o risco de dois veículos entrarem em choque. Se o motorista avança, pode ser que ainda reste uma lâmpada do lado oposto concedendo trânsito livre, do que decorreria o abalroamento. Se pára, pode perder tempo e combustível à espera da autorização para prosseguir. Os motoristas merecem e cobram maior atenção por parte das autoridades responsáveis. Caso contrário, terão que adotar esdrúxulo comportamento: ao invés de verificar se podem prosseguir, terão que descer do carro para olhar o sinal do outro lado da rua.

Obrigação e boa vontade

Muito simpática a iniciativa do médico Genesco Santiago de Rezende Neto no dia 14 passado. Ele retornava de Belo Horizonte de ônibus quando, próximo à cidade de Três Marias, o garoto Alexandre, filho do casal Leonardo (Sônia Aparecida) de Aquino começou a passar mal. O médico não só prestou toda a assistência, como também determinou que o ônibus parasse no hospital local. Lá, ele examinou e medicou a criança, devolvendo a tranqüilidade aos passageiros. Louve-se também a boa vontade do motorista José Benedito de Campos, da Empresa Sertaneja. De qualquer forma, a atitude do médico, mais do que o cumprimento do juramento de Hipócrates, foi um gesto simpático.

Vera, a nova colaboradora

Discretamente, estreou na última edição do JP uma nova colaboradora Vera Maria Bijos. Para quem não sabe, Vera é autora de crônicas belíssimas que publicaremos a cada edição. Ela é casada, mãe de dois filhos e filha do casal Sílvio Fonseca e Maria Margarida Costa, aqui de Paracatu. Concluiu o primário em Ibiá, sua terra natal, e o ginasial e normal aqui em Paracatu, indo depois para Belo Horizonte para cursar Letras na Universidade Católica. Vera trabalha atualmente em Brasília, no Centro Nacional de Recursos Humanos do IPLAN/IPEA, órgão da Secretaria de Planejamento da Presidência da República. Possui diversos cursos de especialização nas línguas Inglesa e Espanhola, e vasta experiência profissional. Nas horas vagas, escreve agradáveis crônicas que o JP começou a publicar a partir da última edição. Neste número, sua crônica é intitulada "A Árvore Caída".

Valorização do Legislativo. Esse foi o tema predominante de reunião da Câmara realizada na noite do dia primeiro deste mês. O assunto foi levantado pelo vereador Alfredo Henrique da Silva Neiva que exortou seus companheiros a adotarem posicionamentos que não façam dos edis "vacas de presépio". Analisando a Lei Complementar n.º 3, ele mostrou que a Legislação concede poderes aos integrantes das casas legislativas, frisando que esses poderes devem ser observados.

Alfredo Henrique da Silva Neiva salientou que a Lei confere à Câmara, através da sua Mesa Diretora, poderes para requisitar recursos financeiros e materiais necessários ao desenvolvimento de suas atividades. Ao direito do presidente da Câmara requisitar, corresponde o dever do prefeito de atender — frisou. Dessa forma, a Câmara deve exercitar o seu direito, acreditando ser esta também uma forma de valorização daquela Casa.

Ao declarar que os direitos concedidos pela legislação à Câmara não vêm sendo observados, o Sr. Alfredo Henrique da Silva Neiva citou o caso dos vencimentos: há cerca de um ano que os vereadores não recebem, quando é sabido que o atraso na quitação desse compromisso pelo Executivo não pode ultrapassar a 90 dias. O fulcro principal não é o recebimento da remuneração em si, mas a exigência do cumprimento daquilo que é um direito dos integrantes do Legislativo.

Em aparte, o vereador Levi Ferreira de Jesus disse que, ao abordar o problema dos vencimentos, os vereadores davam a idéia de alimentarem preocupação maior com o seu ganho do que propriamente com os problemas do povo. Sugeriu que seja dado crédito de confiança ao prefeito Diogo Soares Rodrigues, desaconselhando medidas prematuras. Também o vereador Félix de Oliveira Melo se manifestou favorável à valorização do Legislativo. O crédito de confiança proposto deve ser dado, desde que também os vereadores mereçam atenção semelhante.

COMISSÕES

A reunião foi a segunda dos atuais vereadores. Durante a primeira, realizada um dia antes, os integrantes da Câmara elegeram os membros das comissões. A Comissão de Legislação e Justiça ficou composta por Luís Gonçalves da Silva, Levi Ferreira de Jesus e Sálvio Botelho. Integram a Comissão de Viações e Obras Públicas, Anésio Borges, Álvaro de Oliveira Melo e José Fernandes dos Santos. Já a Comissão de Educação e Saúde ficou composta pelos vereadores Alfredo Henrique da Silva Neiva, Hélio da Silva Neiva e Maria Romualda de Oliveira Andrade.

Na composição das comissões não houve a discriminação partidária, a exemplo do que ocorreu quando das articulações para composição da Mesa Diretora, quando nenhum vereador do PDS teve acesso aos cargos. Apesar de contar com 10 dos 15 vereadores, a bancada do PMDB não absorveu todos os cargos. Exemplo disso é que na Comissão de Viação e Obras Públicas, está José Fernandes; a de Legislação e Justiça conta com a presença de Sálvio Botelho; e na de Educação e Saúde, há a participação de Maria Romualda de Oliveira Andrade — três nomes do PDS.

A Arte e a Técnica de Embelezar
PENT'ART
Salão de beleza unissex
Av. Dep. Quintino Vargas, 104
Paracatu-MG

A Cidade em Foco

J. Macedo

Depois de um breve descanso estamos novamente aqui para trazer a vocês as novidades de nossa cidade.

ooooo

Mais uma vez, Paracatu deu uma demonstração, o porque da fama do nosso carnaval. Realmente é um dos melhores do interior do Estado. Tanto nas ruas como no salão a folia e a animação foi para valer.

ooooo

Nas ruas, o nosso carnaval começou na sexta-feira com a saída do Bloco do Povo, para abafar no sábado com o famoso "Las Bregas", este ano muito organizado e animado. Finalizando na terça-feira com blocos e escolas de samba.

ooooo

Nos blocos um destaque muito especial para "Os Ciganos" sob a direção de Denise Campos que deu show de beleza e bom gosto. Tanto assim que ganhou disparado o concurso de blocos do Jóquei Clube.

ooooo

No tocante às Escolas de Samba, a "Unidos do Cruzeiro" deu um verdadeiro show de organização. Nossos sinceros parabéns aos seus componentes e diretores.

ooooo

No salão do Jóquei Clube a animação foi a tônica nos 4 dias de folia. A orquestra sob o comando de Afonso agüentou o ritmo e agradou a todos.

ooooo

Muitas presenças simpáticas marcaram o carnaval este ano. Destacamos Evandro Neiva e Sr.ª, Flávio Neiva e Kaka, Iago Botelho e Maura, Lili e Aida, José Pinheiro e Conceição, Edvaldo e Sr.ª, Décio Rocha, Djalma e Leila, José Alves e Irani, José Augusto e Márcia, Cizinho e Vera, João Fonteller, José Santiago e Sr.ª, Bugue e Sr.ª e vários outros.

ooooo

Nossos parabéns ao casal Wagner e Regina que foram escolhidos foliões do ano, com inteira justiça, pois esbanjaram animação e simpatia.

ooooo

Nossos parabéns também à diretoria do Jóquei Clube que conseguiu (e não mediu esforços para isto) fazer um carnaval animado e muito bem organizado. A sua diretoria social com Ana de Melo Franco está realmente de parabéns.

ooooo

Muito bonito e de bom gosto a fantasia de Katia C. Jonin que ganhou o concurso de fantasia do Joquei Clube. Pelos comentários a fantasia de Rita merecia melhor classificação.

ooooo

Graças a Deus a nova administração da prefeitura começou a operação "Tapa Buracos", pois realmente estava impossível de se andar pela cidade.

ooooo

Nossos votos de sucesso aos proprietários da Nova Drogaria Avenida, recém inaugurada em nossa cidade. De muito bom gosto as suas instalações e com o atendimento simpático do jovem Dalton Costa.

ooooo

Será na próxima semana as inscrições dos sócios proprietários do Joquei para o próximo campeonato de futebol. Temos certeza que será mais um sucesso o andamento do mesmo.

CASA RUBI
MATERIAIS DE CONSTRUÇÃO EM GERAL
Materiais de construção em geral pelo menor preço da praça
CASA RUBI
Av. Romualdo Ulhôa Tomba, 49 — Fone (061) 671-1792 — Paracatu-MINAS GERAIS

Bar e Restaurante
MARACANGALHA
de Benedito Sena de Oliveira
Comercial
Churrascos
Prato Feito
Salgados
Bebidas
Sobremesa
Av. Olegário Maciel, 616 - Tel.: 671-1819 - Paracatu - Minas Gerais.

Posto Nossa Senhora Abadia
Combustíveis, troca-de-óleo, serviços, lavagens, casa de peças
OFICINA MECÂNICA COM MECÂNICOS ALTAMENTE ESPECIALIZADOS
Rua Joaquim Murtinho, 340 — Fone: 671-2109 — Paracatu-MG

Fundo Oliveira Mello/Enc. 08/Acervo Arquivo Público de Paracatu

Vereador atira e fere no centro da cidade

No dia primeiro deste mês um ferimento à bala chamou a atenção da população, não devido à gravidade do problema em si, mas em decorrência do fato de nele estar envolvido Anésio Borges, do PMDB, um dos 15 integrantes da Câmara Municipal de Paracatu. A vítima foi pessoa conhecida como Jeová, e o fato ocorreu na avenida Deputado Quintino Vargas, às 17 horas, em pleno centro da cidade.

Até o momento em que era fechada esta edição, a única versão existente era a de Salvador Jesus Peres, 42 anos, casado, residente na rua José de Santana, 173, em Patos de Minas. Ele procurou a Polícia Militar para denunciar o atentado praticado pelo vereador.

De acordo com a versão de Salvador, tudo ocorreu quando ele foi cobrar de Anésio Borges o pagamento de dívida vencida. O vereador não gostou, e logo após surgirem os disparos de revólver, Salvador não chegou a ser ferido, mas Jeová Alves de Castro, que o acompanhava, acabou levando um balaço em um dos braços. O autor dos disparos (foram duas detonações, segundo informações do denunciante) desapareceu do local logo após o incidente.

Ainda no dia primeiro de março o problema foi levantado na Câmara, tendo em vista o fato de estar envolvido um dos seus 15 integrantes. O presidente Milton Araújo explicou as razões que podem ser justificativas para faltas, indagando do plenário se aquilo seria motivo aceitável para o não comparecimento. Prevaleceu a opinião da maioria, segundo a qual o incidente verificado não justificava o abono da falta.

OCORRÊNCIAS POLICIAIS

Diversas ocorrências policiais foram registradas na 88.ª Companhia de Polícia Militar nos últimos dias. São os casos que envolvem vários assuntos que exigem a atuação de autoridade policial para equacionar problemas que vão desde a pequenos acidentes automobilísticos, cortes na cabeça. A seguir, os principais assuntos registrados pela Polícia Militar.

PONTO DE ENCONTRO

Zenaide Freitas Tavares, residente na rua Etelvina Resende, s/n.º, é amasiada com Valdisson Lopes Cotrim, 22 anos, operador. Valdisson trabalha no Córrego Rico e, enquanto está na zona rural, Zenaide vinha aproveitando a oportunidade para fazer da casa de ambos ponto de encontro para prostituição. Houve denúncias de vizinhos, a PM compareceu ao local e registrou o fato, advertindo para que o problema não volte a ocorrer.

CACHAÇA PERIGOSA

Dia 26 passado, na localidade de Poções, José do Carmo, após ingerir bebida alcoólica, agrediu José dos Reis, 27 anos, solteiro. O autor agrediu a vítima com um facão, provocando um corte em sua cabeça. A PM compareceu ao local, atendendo a solicitação da Zilma Alves de Souza, mas o autor já havia evadido do local. Os soldados José Osvaldo e Lourdes Eustáquio não conseguiram efetuar a sua prisão em flagrante, devido à fuga.

CIGARRO BARATO

Pessoa desconhecida comprou cigarros em estabelecimento comercial da rua Goiás, de propriedade de Horácio Bijos, dia 22 passado, às 21 horas. O valor da compra somou Cr$ 6.750,00 e esse foi o total do prejuízo da casa comercial, pois o comprador não pagou a mercadoria. Foi solicitada a presença da Polícia, mas o comprador já havia fugido do local.

UMA BATIDA, DOIS FERIDOS

No dia 26 de fevereiro, um choque de veículos provocou dois feridos, mas sem mortes. Eurípedes Soares dos Santos, casado, residente na rua 3 de Maio, 84, e Silvio Costa, casado, pedreiro, foram as vítimas. A primeira sofreu escoriações nas pernas e fratura do braço direito, enquanto a segunda vítima teve cortes na cabeça e escoriações no braço direito. Após a batida, as vítimas foram socorridas às 3 da madrugada, no hospital da FSESP, onde o soldado Antônio Rodrigues Pereira lavrou a ocorrência.

AMEAÇAVA COM REVÓLVER

Por volta das 18 horas do dia 20 passado, Gilberto da Silva Neiva, 64 anos, viúvo, ameaçava Rosse Ferreira Albernaz, solteiro, 21 anos. Para fazer as ameaças, ele exibia revólver Smith e Wesson cano longo, calibre 32, n.º 87005, oxidado. Solicitada, a Polícia compareceu ao local e efetuou apreensão da arma utilizada para a ameaça.

MAIS UMA BOMBA DO DÉCIO

No dia 17 passado, Décio Gonçalves de Andrade, 25 anos, pedreiro, esteve envolvido com a Polícia, desta vez por ter agredido Genésio Ferreira de Almeida. A informação da PM é de que Décio havia chutado algumas coisas de sua vítima, ameaçando espancá-la. Não foi essa a primeira vez em que o autor esteve envolvido com a polícia, de conformidade com o relator da ocorrência. O fato ocorreu às 14 horas.

Carta de Minas endossa posição dos empresários frente à crise

"A Carta de Minas é um documento em que toda a classe empresarial do País, convocada pelo presidente da Confederação das Associações Comerciais do Brasil, Ruy Barreto, se mostra apreensiva com a crise que a Nação atravessa. O documento foi endossado por todas as federações estaduais e associações comerciais que houveram por bem divulgar uma carta. Outro documento será elaborado pela Federação Nacional em breve."

As informações são do Presidente da Associação Comercial do DF, Lindberg Aziz Cury, ao retornar da capital de Minas Gerais. Na Carta de Minas, os empresários mineiros manifestam a apreensão da classe frente ao que consideram: "a insensibilidade dos setores econômicos do governo diante da crise atual". Na íntegra é esta a Carta de Minas:

A Associação Comercial de Minas considera de seu dever manifestar à nação brasileira o seu pensamento e as suas apreensões em torno do grave momento que o País atravessa.

Ao fazê-lo, coerente com sua tradição de independência, e certa de estar expressando a opinião da comunidade empresarial do Estado, lembra que ao longo dos últimos anos, através de suas lideranças mais representativas e conceituadas, o empresariado mineiro tem procurado fazer chegar às autoridades constituídas, de maneira regular e até mesmo ostensiva, a sua inconformidade com as práticas autoritárias de gestão da economia-vício que identifica como causa fundamental das principais contradições e equívocos que afetam hoje a sociedade brasileira.

Sabe a Associação Comercial de Minas que a crise atual tem dimensões mundiais e atinge, indistintamente, a todos os países, desenvolvidos ou não, do bloco ocidental ou oriental. Entende, no entanto, que essa característica, longe de invalidar, recomenda a análise da crise no contexto específico da economia brasileira, pois só assim será possível fazer diagnósticos objetivos e definir o que preservar, o que construir, o que modificar no quadro da economia nacional.

Insensíveis a esta realidade, que implica necessariamente na participação de todos os setores responsáveis da vida brasileira, as autoridades econômicas não vêm acolhendo as manifestações dos mais diferentes setores da opinião pública, e continuam insistindo em administrar o País à revelia das forças que o sustentam, e, muitas vezes, ao arrepio da lei, ao descaso do Parlamento e com o sacrifício notório e improfícuo da sociedade.

A recessão da economia do mundo ocidental vem impondo a todos grandes sacrifícios. Porém, maiores ainda são os sacrifícios a que são submetidos os povos dos países em desenvolvimento. Várias são as causas que levaram o Terceiro Mundo a tão dramática situação. Entre outras, a irracionalidade que marca, historicamente, as relações Norte-Sul.

Mas a crise é também resultado do endividamento dos países que, sem alternativa, se valem de poupanças externas para tentar alcançar novos patamares de desenvolvimento e o bem-estar de seus povos. No caso específico do Brasil, os grandes investimentos realizados, seja no setor empresarial, seja pelo governo, atestam que estas poupanças externas, complementando o esforço nacional de mobilização de recursos internos, foram essenciais para que o País experimentasse estágios acentuados de crescimento econômico.

O momento exige responsabilidade e compreensão entre as nações, entre governo e segmentos sociais, entre credores e devedores. Se imprudências foram cometidas por credores e devedores na contratação de empréstimos, não deve faltar no segundo ato — o da renegociação — a imprescindível prudência.

A Associação Comercial de Minas, fiel à cultura política brasileira que consagra o direito legítimo dos povos de se desenvolverem com autodeterminação, sem ingerência externa, entende que o País precisa e deve negociar.

A negociação que interessa à Nação há de ser baseada em condições que tornem suportável o sacrifício, a que não escapará a sociedade brasileira, inspirada no inabalável propósito de honrar os compromissos assumidos. Sacrifícios, desde que transitórios e distribuídos com senso de justiça, são aceitáveis. Privilégios, jamais.

Acresce que a análise e reflexão também conduzem à necessidade da reformulação da ordem econômica nacional, deteriorada pela ausência de uma política elaborada em harmonia com as forças da produção e pela falta do indispensável diálogo na sua formulação e no acompanhamento de sua execução.

Estenda-se à economia, pois, a abertura que ora se faz no campo político. Restaure-se o entendimento pleno e amplo entre o governo e as forças da produção, e restabeleça-se a equidade no seu relacionamento.

Os desafios só se vencem através de esforço integrado, planejado, onde todos se sintam partícipes da formulação dos objetivos, a fim de que possam aceitar os sacrifícios e receber, na justa medida, sua parcela nos resultados que forem alcançados. Assim as decisões tomadas implicam em comprometimento consentido da sociedade.

É inaceitável que as empresas brasileiras paguem as mais elevadas taxas de juros do mundo e que aqui a especulação financeira seja estimulada oficialmente em detrimento das iniciativas que visem a produção.

Ressalte-se, ainda, que em país onde o crescimento demográfico é dos mais altos do mundo, com desemprego e sub-emprego atingindo grande parcela da força de trabalho, não é lícito, nem justo, adotarem-se práticas contrárias ao crescimento das empresas que produzem, que comercializam e que distribuem os bens.

Quando se tabelam os preços de artigos das mais diversas categorias e se deixam liberados os juros, decreta-se a recessão, o desemprego e a desesperança. O Brasil continuará exportando juros altos e salários baixos.

Medidas como a maxidesvalorização são tomadas sem que sejam acauteladas interesses legítimos das empresas contra seus efeitos perversos, principalmente daquelas empresas que, induzidas pelo próprio governo, se endividaram com empréstimos em moeda estrangeira.

Decide-se a maxidesvalorização da moeda; eleva-se e amplia-se o Imposto de Exportação; tabelam-se os preços; reduzem-se os salários. A queda da taxa de juros, porém, apenas se prevê, sem que medidas eficazes sejam, em verdade, adotadas. O próprio sistema financeiro declara a sua recusa em servir de síndico de uma massa falida em que fatalmente se transformará o complexo da livre iniciativa, se o custo do dinheiro permanecer nos níveis em que se encontra. Fazem-se, portanto, imperiosas, providências imediatas em consonância com os interesses maiores da Nação e de forma a restaurar a confiança das forças da produção nas autoridades econômicas.

Cabe, pois, a palavra de alerta e de protesto contra esse estado de coisas.

Diante deste quadro, esta é a proposta que a Associação Comercial de Minas coloca ao exame da Nação, à reflexão do Governo e do Congresso Nacional:

— Negociação da dívida externa em condições viáveis e compatíveis com a realidade brasileira;

— Medidas compensatórias, abrangentes e imediatas, para neutralizar os efeitos da maxidesvalorização sobre o passivo das empresas;

— Redução urgente, efetiva e substancial, das taxas de juros no mercado interno;

— Formulação de uma política consistente de empregos visando gerar e manter oportunidade de trabalho para os brasileiros; e

— Adoção de política eficaz de capitalização da empresa nacional.

Reconhecendo e proclamando os esforços do Presidente João Figueiredo e a sua fidelidade aos compromissos assumidos com a ordem democrática, atenta à sua convocação para trégua e entendimento, defende, finalmente, no campo político:

Vereadores já têm novos vencimentos

Somam Cr$ 743.450,00 os vencimentos mensais dos 15 vereadores que integram a Câmara Municipal de Paracatu. Essa cifra corresponde os Cr$ 27.200,00 fixos de cada integrante da Câmara e mais Cr$ 27.200,00 variáveis, adicionados aos Cr$ 36.250,00 relativos à verba de representação do presidente daquela Casa Legislativa.

Esses vencimentos estão de acordo com os reajustes aprovados pela Câmara. Se forem somados os custos deste ano, considerando apenas o preço atual dos vencimentos de cada vereador, o povo desembolsará até o final do ano Cr$ 8.921.400,00 somente com o pagamento dos vencimentos. Mas há outras despesas, elevando para mais o valor desta cifra.

Provárzeas atinge metas e colhe dividendos

O Coordenador-Geral do Provárzeas e Profir, Afonso Villela Bonillo, anunciou recentemente em Brasília os primeiros resultados já alcançados pelo Provárzeas este ano. Até 16 de fevereiro último, foram contratados 116 projetos de aproveitamento de várzeas totalizando *10 mil 855,10* hectares de área que deverão ser incorporados ao processo de produção agrícola nacional ainda neste primeiro trimestre. Desse total, 3 mil 541,48 hectares são de projetos de drenagem, 5 mil 319,17 hectares sistematizados (irrigados e drenados) e 1 mil 994,45 hectares apenas com irrigação.

Da previsão financeira de Cr$ 63 bilhões 264 milhões 800 mil já garantida para este ano, o Provárzeas liberou Cr$ 2 bilhões 6 milhões 632 mil para a contratação daqueles 116 projetos. Já o Profir liberou até 16 de fevereiro último Cr$ 706 milhões 185 mil. A variação percentual na liberação dos recursos para os projetos do Provárzeas foi de 35,09% se comparado com a última posição de 30 de janeiro quando foram concedidos Cr$ 1 bilhão 485 milhões 435mil para a contratação de 74 projetos.

EDMAR ALVES escreve

Ozanan, a surpresa esperada

O Campeonato da Cidade, versão 1983, ainda não ter suas linhas fixadas. A Liga Paracatuense de Esportes não elaborou a tabela de comum acordo com os clubes, apesar de o calendário da Federação Mineira de Futebol fixar para março o início dos certames interioranos, e para o mês de setembro (dia 25) o seu término. É necessário que a Liga promova logo essas reuniões, tendo em vista que os prazos determinados pela Federação Mineira são rígidos, uma vez que, após a conclusão desse tipo de confronto, começam os campeonatos infantil de júniores e da categoria amador de Seleções.

Embora ainda não definido, o Campeonato de Paracatu já conta com uma novidade: entrará na disputa a equipe do Ozanan, de João Pinheiro, recentemente filiado à Liga Paracatuense de Esportes. Para estrear na cidade, o clube pinheirense começou os preparativos bem cedo e promete boa apresentação. É que os seus dirigentes sabem que a qualidade do futebol local é boa, apesar da falta de organização de alguns certames promovidos aqui.

Muitos torcedores indagam quais os clubes irão participar do certame, embora a tabela ainda não tenha sido elaborada. De antemão, informamos que irão participar somente clubes filiados. Com base nisso, é possível adiantar que irão fazer o deleite dos torcedores Santana, Paracatu Atlético, Amoreira, AMABAP e o estreante Ozanan, que promete ser uma das surpresas do futebol neste ano.

VENDE—SE

Vende-se uma bicicleta Caloi-10, com 10 marchas, marrom, em perfeito estado de conservação. Preço: Cr$ 50.000,00 (a vista). Tratar com Josemar na Comercial de Bicicletas S. Jorge.

Apelo da Prefeitura

Vamos dar as mãos. Para administrar uma *Paracatu limpa, bonita e civilizada*, depende também de você! A Lei determina:

Construção do PASSEIO e MURO de Fechada do imóvel, é obrigação do Proprietário.

Infelizmente não está sendo observada essa parte, acarretando despesas extras com capinas, remoção de detritos, além de trazer um aspecto de ruína à nossa cidade.

Vamos caminhar juntos, para tornar nossa cidade um ambiente saudável e feliz? A Prefeitura quer colaborar e no momento certo fará observar o que determina a Lei.

Diogo Soares Rodrigues
Prefeito Municipal de Paracatu
Colaboração: Jornal de Paracatu

CREFISUL
Associado ao Citibank

Financiamento e
Investimentos
Crédito Pessoal

Crédito especial para fazendeiros. Letras de Câmbio — CDB — RDB
Av. Quintino Vargas 111 — Fone 671-2215 — Paracatu-MG.

RESTAURANTE E PIZZARIA LUANA

Serviço a la carte, atendimento de primeira qualidade. Pratos tradicionais: peixes feijoadas e outros.
Agora no novo endereço, Avenida Quintino Vargas, no antigo Rang.
Restaurante Luana o melhor.
Paracatu-MG.

Fundo Oliveira Mello/Enc. 08/Acervo Arquivo Público de Paracatu

Povo escolherá Seleção de Paracatu

Numa iniciativa inédita, a Seleção de Paracatu vai participar da I Copa Antártica de Futebol, realizada a nível nacional e runindo times que representam as ligas de futebol de cada cidade. Para completar o ineditismo, a Seleção daqui vai ser escolhida através de critério democrático: o povo é que indicará os jogadores que deverão defender a cidade na disputa.

Ao divulgar a informação, o presidente da Liga Paracatuense de Esportes, Leacir dos Santos Reis, disse que, no decorrer desta semana, diversos folhetos seriam distribuídos à população, preferencialmente ao público desportista. Das indicações feitas, sairão os jogadores que vão representar a cidade, ficando o treinador, ainda a ser escolhido, com a incumbência de cuidar de outros detalhes da preparação do plantel.

A I Copa Antártica tem início previsto par o dia 20 deste mês, e conclusão para mês de setembro. Até lá, cada estado deverá ter promovido as etapas eliminatórias e indicado a seleção que irá representá-lo. Setembro, dessa forma, será a finalíssima do certame a nível nacional, quando já serão conhecidos os representantes estaduais classificados.

– Caso vença as diversas etapas da fase estadual, a participação da Seleção de Paracatu se dará da seguinte forma: primeiro, ela terá que ganhar a condição de representante única do Nororeste de Minas, vencendo as representações de Patos de Minas (jogos de ida e volta) e o vencedor de Monte Carmelo/Patrocínio. Ultrapassada a primeira barreira, enfrentará o vencedor do grupo do Norte de Minas e, se ganhar, enfrentará representantes de outras regiões mineiras que poderão ser os vencedores dos grupos Zona da Mata/Região de Barbacena e Quadrilátero do Ferro/Nordeste de minas. Se chegar a esse ponto, representará Minas Gerais, devendo jogar com a seleção representante de Goiás.

Roberto Eradinha, nome cotado para a Seleção

Até o meio da semana, já existiam opiniões favoráveis à inclusão de diversos jogadores no selecionado a ser escolhido pelo povo. Eram cogitados nomes como os de Guido (goleiro do Santana), Ordeir (agora no AMABAP), Lobita (Santana), Gilson (Paracatu Atlético), Geraldinho (Santana), Gilson e Wesley (Paracatu), dentre outros. O nome de Roberto Eradinha também era ventilado, havendo a preocupação quanto à possibilidade da sua participação, uma vez que está trabalhando fora de Paracatu

Paracatu e Amoreira vão estrear treinadores

Para o Campeonato da Cidade que se aproxima, embora sem data fixada para seu início, dois clubes apresentam problemas com relação aos treinadores: o Amoreira Esporte Clube está à procura de um, e o Paracatu Atlético vai estrear o veterano jogador Bentivi. Se no Paracatu a situação já está definida, restam dúvidas no Amoreira, pois o ex-treinador Piazza parece não estar disposto a continuar no cargo, embora não tenha procurado a diretoria do clube para manifestar oficialmente essa disposição.

Bentivi, novo treinador do Paracatu, assume com diversos planos em mente, e com uma meta: formar um time forte e competitivo para que, assim, possa conseguir recuperar o título de campeão da cidade. A seu favor, ele conta com um bom estádio, e com estrutura boa, consideradas as condições locais. Basta dizer que o estádio disponível conta com iluminação que permite treinos e jogos à noite. O restante da iluminação que falta já foi conseguido junto a empresa de Belo Horizonte, faltando apenas que o clube busque o material.

Amoreira quer reaver seus terrenos

Considerado uma força no futebol local devido à sua numerosa torcida, o Amoreira não tem demonstrado tanta força para resolver seus problemas. Basta dizer que, além da falta de treinador, não resolvida até o final da semana passada, o clube lutava com a incômoda situação de ter amplo terreno no Alto de Açude, porem invadido.

O terreno do Clube, de acordo com documentos, soma 38 mil metros quadrados. Devido ao abandono, esses terrenos foram invadidos. Sobram hoje, no máximo, cinco mil metros quadrados. Mesmo dono de vasta faixa de terra, o Amoreira se vê obrigado a contar com a boa vontade de outras agremiações esportivas da cidade em ceder seus estádios, quando pretende jogar.

A nova diretoria do Amoreira pretende resolver esse problema, e pede a colaboração de toda a torcida. Inicialmente, os novos diretores aguardam o alvará de funcionamento, após o que começará vida nova no Amoreira, não só do ponto esportivo como, também, administrativo. Cumpridas as exigências legais, serão acertadas baterias em favor do grande desafio da história do clube, iniciado em 1953: a construção do Estádio Açudão.

AMABAP tem Franquinho e Ordeir como reforços

O time da Associação de Moradores e Amigos do Bairro Paracatuzinho-AMABAP estreou no Campeonato da Cidade do ano passado demonstrando uma surpresa: além da vontade de vencer dos seus atletas, ele contava com alguns jogadores conhecidos nas equipes tradicionais da cidade. Para este ano, o time já estocou mais duas novidades: apresentará em sua equipe os jogadores Franquinho e Ordeir.

Franquinho ganhou notoriedade jogando pelo Amoreira, devido ao seu estilo clássico, embora atuasse na defensiva. Indo para o Santana, firmou-se como cabeça de área, arriscando incursões ao ataque, tendo sido presença importante na área adversária durante cobrança de algumas faltas, principalmente do córner.

Já o jovem Ordeir surgiu para a torcida durante partida disputada entre o Santana e o time da AGAP de Belo Horizonte, há cerca de dois anos. Em meio a jogaddores famosos como Lacyr, Lincoln e Wander, dentre outros, ele utilizou sua velocidade nas escapadas pela ponta direita. Reafirmou sua condição de bom jogador na Seleção de Júniores, e agora retorna aos gramados como titular, porém jogando pela equipe do Paracatuzinho.

Prestigie o nosso Jornal de Paracatu

Jóia Lar Ltda.

MÓVEIS E ELETRODOMÉSTICOS

CINCO LOJAS PARA MELHOR SERVIR

JOÃO PINHEIRO (DUAS) - PARACATU - UNAÍ - TRÊS MARIAS

MATRIZ: Pça. Maior Mendonça, 456 - Fone 821-1207 – João Pinheiro - MG

Durante o mês de Março tudo com descontos especiais ou em 15 pagamentos sem entrada

Compre a vista pela metade do preço do ano passado, é para acabar com todo estoque dentro de poucos dias para renovação TOTAL.

Colchão de Solteiro espuma 9 centimetros.	de	Cr$ 7.400,	por	Cr$	3.700,
» » » » »	»	» 9.200,	por	»	4.600,
» » casal » 9	»	» 10.900,	por	»	5.450,
» » » » 12	»	» 14.500,	por	»	7.250,
Conjunto estofado espanha fixo	de	» 42.900,	por	»	21.450,
» » sevilha cama	de	» 47.800,	por	»	23.900,
Toalha de rosto	de	» 500,	por	»	250,
Toalha de banho	de	» 2.500,	por	»	1.250,
Jogo c/ 3 fronhas	de	» 1.450,	por	»	725,

Grande variedade em móveis e eletrodomésticos com excelentes descontos a vista ou em até 15 meses para pagar.

Durante esta liquidação se você encontrar melhor preço ou maior prazo em qualquer lugar é só falar com o gerente da Jóia Lar que ele cobre qualquer oferta com melhores preços e maior prazo para pagar.

Aceitamos, em troca, móveis e eletrodomésticos usados.

APROVEITEM A GIGANTESCA LIQUIDAÇÃO JÓIA LAR.

ESTANTE HAVAÍ 15

A ESTANTE HAVAÍ 15 É A SOLUÇÃO DEFINITIVA PARA QUALQUER PROBLEMA DE ESPAÇO.

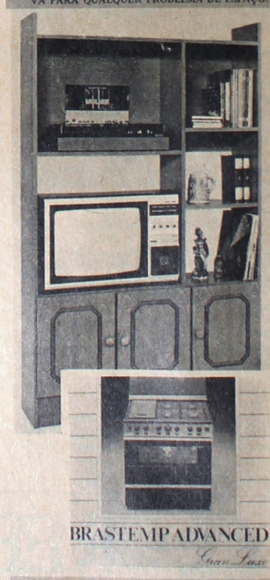

De Cr$ 210.000,00 por apenas Cr$ 152.6000,00 a vista

MCC Sound System AH 929

BRASTEMP ADVANCED

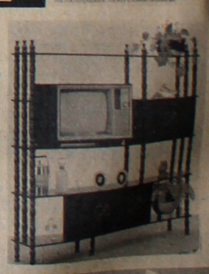

Estante Camélia 609 Escura de Cr$ 34.500,00 por Cr$ 23.900,00 a vista

Brastemp Especial

Na Jóia Lar de Cr$ 150.000,00 por apenas Cr$ 139.000,00 a vista

Diga adeus ao tanque.

TELEFUNKEN 16

PAL color · TVC 411 · 41 cm

Na sua Jóia Lar apenas Cr$ 156.500,00 a vista

BONITO NO CLARO E GOSTOSO NO ESCURO. ORTHOCRIN, O DESCANSO DE SAÚDE.

Sala de Jantar Mesinha de Cr$ 134.000,00 por apenas Cr$ 87.900,00 a vista

Jornal de Paracatu

ANO I Nº 11 — Paracatu, MG — Agosto de 1983 — Cr$100,00

ACIPA quer valorização do comércio local

Procissão de São Benedito na Avenida Olegário Maciel

Paracatu através da "I Exposição de Fotografias da Universidade de Brasília"

Fotografia e Texto:

Hélcio Vieira Cordeiro

Promovida pelos alunos concluintes do curso de Fotografia, da Universidade de Brasília, com a participação da Universidade Federal de Goiás e do Rio de Janeiro, está aberta desde o dia 12 de agosto, até o final do mesmo, no salão de artes, localizado na Biblioteca Central daquela Universidade, a "I Exposição de Fotografia", com fotos de Goiás Velho, Parati-RJ e Paracatu.

Entre os vários temas apresentados, merece destaque o aspecto religioso dessa última cidade, assim como outros relacionados aos nossos costumes, trabalho e folclore.

A titular da cadeira de Fotografia da UnB, Luiza Venturelli, afirmou que "Paracatu é um vasto e profundo campo de pesquisa, onde se encontram grandes momentos que devem ser registrados, como por exemplo as procissões, que são um fato pouco visto em nossa sociedade, e a magia de suas fotos mostra momentos de fé do povo de Paracatu". Comentando sobre os vários aspectos da cidade, tais como o garimpo, as crianças e o estilo colonial, disse ela: "Eu bem que gostaria muito de ter acompanhado você neste último trabalho sobre a maravilhosa procissão de São Benedito, mas infelizmente caiu em uma quarta-feira na qual eu não podia viajar".

Luiza Venturelli afirmou que oportunamente visitará Paracatu, adiantando que no próximo curso acrescentará em seu programa uma pauta sobre Paracatu, pois embora não a conheça, sentiu que nossa cidade ainda contém subsídios muito importantes que devem ser registrados e documentados.

Outro admirador de Paracatu é o cineasta Wladimir Carvalho, autor de vários filmes, tais como "No País de São Saruê", "Homens da Areia", entre outros. Professor titular de Jornalismo Cinematográfico da Universidade de Brasília, comentou sobre sua última passagem pela cidade, ainda nos dias de carnaval, época em que fotografou o antigo "Jockey Club", a igreja de Santo Antônio, entre outros temas. Afirmou ele ter encontrado "um visual magnífico no antigo conjunto arquitetônico da igreja e do ex-casarão de bailes ao lado de algumas outras casas de estilo colonial ali existentes".

Sabendo o cineasta da possibilidade de desaparecimento do antigo prédio do clube, que registra grande parte da história de outros carnavais de nosso povo, enfaticamente comentou: "Vocês não podem deixar isso acontecer; é lindo demais para ser destruído inexplicavelmente; façam alguma coisa".

— É diante destes e de muitos outros fatos que eu coloquei em boa hora "Paracatu do Príncipe" como o tema principal de meu Projeto Final sobre Fotografia. Fui compensado de maneira fantástica, obtendo não só a nota máxima, como também outra mais importante: coloquei nossa Paracatu como um cartão de visitas para pessoas cultas, diante de tantas outras cidades históricas.

Encerramento da procissão na Igreja Nossa Senhora do Rosário

Cidade terá 600 novos telefones

Possivelmente até outubro próximo, a empresa Telecomunicações de Brasília S/A Telebrasília começará a vender 600 novos terminais telefônicos em Paracatu. A venda faz parte do plano de expansão da empresa e que prevê, além do aumento do número de telefones residenciais e comerciais, a melhoria dos serviços prestados, incluindo aí instalação de novos orelhões nos bairros e no centro, bem como postos nas principais localidades do município.

Informalmente, o gerente da Central Telefônica local, Sr. Moacir Pessoa, diz que é possível que sejam instalados "orelhões" nos bairros Alto do Córrego, Nossa Senhora de Fátima, Paracatuzinho, arraial D'Angola, Bela Vista e no trevo de Belo Horizonte, embora esses e outros locais ainda não estejam definidos. Da mesma forma, há a possibilidade de serem atendidas com postos telefônicos as localidades de São Sebastião, Lagoa de Santo Antônio, Santa Rita, Morro Agudo, Pontal, Campo Limpo e Ribeirão, dentre outras, frisando que isso deva ocorrer paulatinamente.

Caso fossem vendidos até o mês passado, os novos terminais telefônicos custariam Cr$ 226.000,00 (residenciais) ou Cr$ 323.000,00 (comerciais) Para evitar que os futuros usuários-assinantes sofram maiores desgastes financeiros, a Telebrasília dispõe de diversos planos de pagamentos, com até 36 meses de prazo para quitação da divida. Dessa forma, ela pretende colocar os 600 novos terminais, atendendo à demanda apontada em inscrição prévia para aquisição, sem maiores dificuldades para os compradores.

Moacir Pessoa diz que, iniciada a venda em outubro próximo, os aparelhos poderão começar a ser instalados cerca de quatro meses depois. Os equipamentos da Central Telefônica já estão preparados para a expansão, mas faltam os serviços de extensão de redes nas ruas, devido aos novos telefones não estarem prontos para serem utilizados logo após a venda.

Maior valorização do comércio local, em benefício da própria cidade. Esse é um trabalho a ser desenvolvido pela Associação Comercial e Industrial de Paracatu ACIPA, conforme proposição apresentada à diretoria da entidade pelo diretor Oli Demutti Moura, e aprovada por unanimidade em reunião realizada dia primeiro deste mês. O diretor disse ser necessária ampla campanha de conscientização, tanto do público comprador como do empresário comercial, quanto às vantagens de se comprar na própria cidade.

Justificando a proposta, o Sr. Oli Demutti Moura disse que, elevando o volume de compra no comércio local, gera-se em conseqüência maior volume de impostos arrecadados, cresce o número de empregos disponíveis e há maior circulação de dinheiro na praça. Com isso, sai ganhando o comerciante; o Poder público terá mais recursos financeiros disponíveis para reverter em obras; e na medida em que o comprador adquirir seus produtos aqui, o dinheiro circulará na própria cidade, em benefício de toda a comunidade.

O diretor citou o exemplo de Brasília onde até mesmo em concorrências públicas as empresas locais têm preferência sobre as de fora. No caso de Paracatu, a Cooperativa Agrícola de Cotia tem prestigiado o comércio local, o mesmo acontecendo com outras empresas. Mas em geral, o comércio local, apesar de oferecer condições boas, ainda não é prestigiado como deve pelo público comprador. Com isso, quem perde é a própria cidade que vê evadir o seu dinheiro e reduzir a arrecadação de impostos que seriam aplicados aqui mesmo.

Em aparte, o presidente Epitácio Cardoso Naves disse que trabalho idêntico foi desenvolvido em Uberlândia, produzindo bons resultados. Os diretores Josemar Alves Rosa e Jonas Gomes disseram que já vêm desenvolvendo esse trabalho de conscientização em seus estabelecimentos, acentuando, contudo, que é necessária campanha mais abrangente.

Alto Nível no VIII Festival de Música Popular de Paracatu

Página 2

Cai a máscara do falso líder

P.S.

As palavras que normalmente se escrevem nestas colunas têm o único escopo de informar à comunidade o que todo o que se passa na administração pública municipal. Não fazemos destas notas veículo para promoção pessoal, vez que não nos interessa esse tipo de promoção.

Isto posto, nas noventa e seis horas que precederam as últimas eleições aconteceu o "atentado" ao atual prefeito. Foi-lhe, por parte do povo, hipotecada toda sorte de solidariedade. Com esse fato sua eleição tornou-se fácil, pois, angariou em massa os votos indecisos do PMDB; O QUE LHE DEU A LIDERANÇA:

Alguns meses após a posse, certo individuo, cujos antecedentes policiais deixam muito a desejar, disse a diversas pessoas que o "atentado" jamais aconteceu e que ele, juntamente com outro estritamente ligado ao atual chefe do executivo, foi o autor do suposto atentado.

O inquérito que se arrastava pela Delegacia de Polícia tomou novo rumo, pois, até aquele episódio não havia alguém que pudesse ser responsabilizado pelo "atentado".

Não é novidade para ninguém que as provas coligidas pelo Delegado conduzem a um único caminho: jamais aconteceu qualquer atentado ao então candidato. O que houve foi uma farsa estrelada por artistas baratos e que serviu para enganar a opinião pública. Entendemos que, com ou sem farsa, a vitória seria do candidato pelo qual nos empenhamos. Entretanto, o que não se pode é pactuar com liderança alcançada dessa forma. O que não se concebe é que o povo continue iludido na sua boa fé.

Nas vinte e quatro horas que se seguiram ao "atentado", aconteceu o comício final da campanha do PMDB na Praça do Rosário. A primeira providência do então candidato a prefeito foi sensibilizar a opinião pública. Quem não se lembra? Foi vestido de branco. Antes de discursar soltou uma pombinha branca. Durante seu pronunciamento comparou o "atentado" à ação criminosa sofrida por S. João Paulo II. Concluiu sua oração perdoando "aqueles que atentaram" **Conclui sua oração perdoando "aqueles que atentaram" contra sua vida da mesma forma como o fez o Santo Padre. Ocorre que, e não é novidade para ninguém, o Santo Padre sofreu efetivamente um atentado que quase lhe roubou a vida e esteve hospitalizado entre a vida e a morte por quase três meses. Agora vem a providência Divina mostrar a ignominia onde se quis comparar um fato real, onde a vida de "João de Deus" estava em xeque, a um espetáculo burlesco, inescusável.**

Além do mais, o atentado à Sua Santidade foi um ato imotivado, praticado por um demente, pois, não se vê motivação para justificar os tiros que atingiram o homem de Deus. Entretanto, o tiro que atingiu a porta do carro do então candidato foi motivado pela vaidade e pela cupidez.

Acontece que, esqueceu o candidato de então, que além da Justiça dos homens, existe a Justiça de Deus e aí está sua manifestação para desmascarar a todos que, de qualquer forma, quiseram aproveitar de uma situação dolorosa que comoveu toda a humanidade para tirar proveitos pessoais.

O espetáculo enganador teve vida curta, como o têm as mentiras. Dele restaram: a ascensão da "vitima" à chefia do executivo municipal e, agora, está servindo para tirar-lhe as falsas aparências de virtude.

A estória seria até cômica se não fosse trágica.

Ante as ameaças de, como se diz popularmente: "botar a boca no mundo", foi o autor do embuste agraciado com a sua admissão aos serviços da municipalidade, arcando o povo com os ônus da irresponsabilidade dos atuais adminsitradores.

Acresce que ha poucos dias em declarações na casa de uma autoridade, o individuo disse que o ajuste feito proporcionava-lhe, entre outras regalias, um salário em torno de Cr$ 150.000,00 mais um cargo de chefia na administração municipal. Acontece que, até hoje, o chefe do executivo, segundo disse, não honrou o acordo na forma como foi firmado, o que o contrariava. Finalizando, disse que em outra oportunidade protagonizou a mesma farsa com o prefeito de outra comunidade e, com o sucesso, o acordo foi cumprido em sua integridade.

São estarrecedoras as afirmações dessa natureza, onde o povo é manipulado por indivíduos que se aproveitam de sua boa fé para auferir vantagens políticas e pessoais.

E inacreditável que pessoas desse jaez sejam capazes de descer a tal ponto. Cremos que todo homem tem seu preço e podemos afirmar que o nosso é muito alto. O que não é crível é que homens tenham preços tão baixos.

O inquérito encontra-se na Justiça e, ante acusações tão graves, o que se viu até agora foi o silêncio. Acaso ignoraria o Sr. Prefeito o proverbial "quitacit fatetur" (ou seja, "quem cala consente")?

Ante a denúncia do Ministério Público que fatalmente virá, uma vez que a sociedade ainda crê na honestidade do "parquet", como agirá o Sr. Prefeito? Manter-se-á silente? Terá uma saída honrosa? E a Câmara Municipal, permanecerá inerte?

Cabe, aqui, a título ilustrativo, um fato acontecido no passado: era o Prof. Eugênio Gudin Ministro da Fazenda no Governo Getúlio Vargas. O Sr. Presidente da República, sem consultá-lo e arbitrariamente, escolheu e nomeou o presidente do Banco do Brasil, então subordinado ao seu Ministério.

Ao saber, o que fez o ilustre mestre: — "Apanhei o chapéu e fui embora". Para usar as palavras dele.

Mas estes fatos aconteceram quando os homens públicos usavam chapéu. Hoje, infelizmente, não usam mais...

A USP sabe o que diz: Calcário Calminas

Em análise publicada na página 3
desta edição, a Universidade de São Paulo,
através da Escola Superior de Agricultura "Luiz de Queiroz",
analisa as excelentes condições do calcário CALMINAS.
Leia a analise, e depois venha nos procurar na BR-040, KM 46, Paracatu.

Uma força para a sua lavoura - fone: 671-2078

Fundo Público de Paracatu

VIII FESTIVAL DA MÚSICA POPULAR DE PARACATU

Um alto nível de criatividade

Com a presença de um grande público lotando o auditório do Cine Paracatu, encerrou-se no final de julho próximo passado o VIII Festival de Música Popular de Paracatu, que contou com a participação maciça dos jovens paracatuenses e também de vários concorrentes das regiões vizinhas, que através de suas musicas, deixaram suas mensagens.

O nível apresentado no festival foi considerado alto, tanto em termos de letra, melodia, arranjo e interpretação, elevando, dessa forma, o desenvolvimento cultural dos jovens paracatuenses, e sensibilizando a grande massa de espectadores ali presentes, os quais respondiam com aplausos e muita animação os cantores de sua terra.

Esse festival é um verdadeiro momento cultural que deve ser mais incentivado através de outras promoções no gênero. A música é, sem nenhuma sombra de dúvida, a demonstração de um sentido muito profundo, e nela o nosso povo ainda demonstrou sua fé, seus costumes, suas tradições culturais e sua criatividade. É oportuno destacar que nenhuma das letras apresentadas copiou modelos alienígenas, ou seja, "estrangeirismos e macaquismos", hoje cemasiadamente explorados em "Grandes Festivais". Os compositores da "Atenas Mineira", como muito bem disse Vanessa Alves em sua letra, "Evocação", ainda acreditam em suas bem-estruturadas origens, seus racionais costumes e, acima de tudo, em sua cultura, hoje tradicionalmente massacrada e destruída pelo chamado "avanço tecnológico", manipulado através dos vários veículos de comunicação social de forma vazia sobre os jovens, o que, felizmente, não afetou os paracatuenses, que, de uma maneira magnífica, repudiaram as influências desastrosas mediante um profundo sentimento musical, exibindo o mais elevado nível da realidade em que vivemos.

Na opinião do Coordenador-Geral do VIII Festival de Música Popular de Paracatu, Sérgio Caetano, "houve uma evolução em relação ao nível das músicas apresentadas, apesar do grande modismo nordestino hoje presente em toda a música popular brasileira. O que não chegou a prejudicar o nosso estilo musical. Também os arranjos as letras de um modo geral e as interpretações, eu classifico de um bom nível".

Ainda em sua opinião, "Paracatu carece de um local adequado para a realização de eventos desse natureza, como, por exemplo a existência de um ginásio poliesportivo coberto, uma vez que se tornou uma tradição o Festival da Música Popular Brasileira em Paracatu".

Sintetizando, esclareceu que "os jurados escolhidos foram pessoas de grande gabarito e isentos de qualquer parcialidade em relação à escolha dos melhores". Manifestou idêntica posição no que diz respeito ao incentivo dos patrocinadores que, de uma forma intrínseca, vêm estruturando os festivais.

Quase que por unanimidade, na opinião dos jurados, o festival foi celebrado com ampla categoria, conforme disse o jurado Márcio Carneiro: "Houve uma grande ascensão em relação a outros festivais, o crescimento das letras foi diversificado e, quanto ao enredo, de um modo geral demonstrou um bom nível de competição até em proporções estaduais. Existiu um certo equilíbrio entre o pessoal de fora e o daqui; eles trazem sempre algo de novo e levam em suas bagagens muito aprendizado". E para o próximo festival, o bancário espera "um nível de ascensão maior, para que nossa cidade se projete em nível estadual".

Quem está preocupado com a necessidade de um movimento cultural em Paracatu é o engenheiro civil Rogério Chaves Melina, outro componente do júri que falou ao **Jornal de Paracatu**. "Eventos como o festival auxiliam muito o pessoal quanto ao incentivo da cultura, e a música é uma das formas de expressão mais popularizada e que muito incentiva a pessoa. É uma ótima oportunidade para o povo fazer um elogio à cultura. E, por falar em cultura, está precisando de passar filmes novamente aqui".

Na opinião do jurado José Eustáquio Leal, "deveria haver uma pré-seleção das músicas para serem escolhidas as melhores, embora hoje haja boas letras. Teria também de ser mais direcionado à nossa região e na final têm poucas músicas falando sobre Paracatu. Agora o nível está ótimo e o público tem incentivado de uma forma acolhedora os participantes, assim como a organização, que eu classifico de perfeita".

Para o bancário Eustáquio, só o "espaço é pequeno e o próximo festival deveria ser em praça pública e com mais patrocinadores".

Outra sugestão dada de seu colega de trabalho, Fernando Salles, também pertencente à comissão julgadora. "Deveria no próximo festival vir cantores profissionais para interpretar as músicas, pois muitas letras, apesar de bonitas, acabam se perdendo quando mal cantadas ou mal interpretadas", afirmou ele.

Outro jurado, o médico Romualdo Gonçalves Ulhôa, não tem a mesma opinião, quando disse que o "nível do festival está estabilizado, embora a interpretação esteja mais aperfeiçoada, assim como a aparelhagem de som que melhorou. Existiu também um certo modismo em relação ao Nordeste, que está muito em moda". E sugeriu que para o próximo "deveria ser feito um pré-julgamento das músicas e deixar uma quantidade menor e melhor. Só umas dez para a final, evitando entrar letras de nível mais baixo".

O último dos murados ouvido pelo **Jornal de Paracatu** foi o advogado José Teixeira, que achou muito pouco explorado o aspecto da região. "Precisa haver por parte dos autores um conhecimento maior do caráter genuinamente brasileiro das músicas, embora todas elas sejam válidas como movimento cultural, mas é preciso que haja um incentivo para outras promoções paralelas ao festival, como, por exemplo, a feira da música em Paracatu, assim como a necessidade de eventos com apresentações de artistas de fora".

Disse ainda Teixeira que "existem ainda algumas idéias errôneas sobre a música, mas ela em qualquer circunstância agrada, traz alegria e paz".

Este também foi o parecer do locutor e apresentador antes de anunciar as primeiras colocadas. "A música tem um sentido muito profundo, seu sentimento é maior que o sentimento do homem". É na tentativa de incentivar todos os participantes, momentos antes da notificação final, ele disse muito bem: "O importante é participar", pois só a participação leva à essência culminante do conhecimento e de uma vitória bem estruturada através da coragem, da luta e da vontade de vencer".

Ficou como melhor intérprete a música "Procissão de São Benedito em Paracatu", do grupo "Sertões e Veredas", também classificada em 3.º lugar no festival. A melhor letra foi para "Um proletário baião", composição de Gilberto Aguiar; o melhor arranjo coube a música "Imitando Lampião", classificada como a primeirissima do festival, letra de Paulo Sérgio Laboissière, pertencente ao grupo "Solo Ardente", que, em nome do mesmo, falou da necessidade de um maior apoio para o próximo festival. "Queremos mais união e menos política entre os grupos". Frisou ele que a "melhor intérprete do festival foi a Denise". Comentou ainda que "nós entramos com uma música feita em cima da hora, embora tinhamos outras três letras inéditas falando sobre Paracatu, mas para o próximo. Quanto ao Grupo Solo Ardente, espera ser uma árvore que dará muitos frutos".

O 2.º lugar ficou para a música de Heitor Campos Botelho que fez o seguinte comentário sobre a revelação do festival: "Pertence sem nenhuma dúvida ao Grupo Canto a Canto". Enfaticamente afirmou: "Em minha opinião foi a grande injustiça do festival, deveria ter tido alguma classificação para aquele conjunto, pois eles fizeram um trabalho sério e com total participação e integração de todos seus componentes".

Heitor justificou na oportunidade o motivo pelo qual explora o sertão e o noroeste mineiro — Ele não é explorado por ninguém e alguém tem de explorar esse setor, assim como a região e as tradições religiosas e folclóricas de Paracatu.

Comentando, disse: "Todos os festivais de que já participei fora de minha terra ganharam melhor letra e melhor intérprete. E só agora, ganhou como melhor intérprete". Meu grande sonho disse Heitor — seria a união de todos os grupos daqui para um trabalho de maior destaque em outros festivais fora de Paracatu.

Genilson José de Oliveira, autor de "Procissão de São Benedito em Paracatu", tem a mesma opinião dos outros grupos ouvidos pela imprensa local de que o melhor arranjo e a maior revelação "pertence ao grupo Canto a Canto".

Sertões e Veredas, depois do VIII Festival da Música Popular de Paracatu, participou com cinco músicas na finalíssima do "XVI Festival Casa Branquense de Música Popular", realizado no teatro Casa Branca em São Paulo, sob o patrocinio da Prefeitura Municipal e adminsitração de Walter Avancini. Também participou do festival em São Paulo, a dúpla Lu e Chico Damasceno, classificados em 4.º e 5.º lugares no último festival de Paracatu com as músicas "Conterrâneo" e "Promessas".

Encerrando o grande festival da música paracatuense o locutor de nossa terra mais uma vez agradeceu a todo o público dando seu pronunciamento final e encerrando com nota máxima para o publico,finalizando com "um beijão para todos e até o próximo".

Auto Elétrica São Jorge

De

Geraldo Monteiro dos Santos

Serviços de instalações em veículos.
Reforma de baterias, motor de partida, alternadores e motores elétricos.
Vendas de Baterias Prestolite, com garantia de seis meses.

Rua Mercúrio, 25, Bairro Amoreiras Paracatu-MG.

Fumaça tragando seu cigarro durante a entrevista

Maria Fumaça fala de sua vida no passado e de seu cotidiano

Maria Macedo Mendonça, popularmente conhecida por Maria de Nazaro e Maria Fumaça. Este último apelido lhe foi dado pelos amigos interioranos que atribuem ao adjetivo "fumaça" um sentido de uma característica denotativamente exótica.

Hoje com quase oitenta anos, Mendonça é aposentada, mora em um chalé cedido pelos amigos no Bairro Nossa Senhora de Fátima, chamado popularmente por seus habitantes de "Cerrado Quente".

Fumaça fala com exclusividade de seu cotidiano para o Jornal de Paracatu — Gosto muito daqui, ando demais nas redondezas e quando estou em casa ouço rádio direto e nada neste mundo faz com que eu retorne novamente para a roça". Há quase trinta anos ela mora em Paracatu e diz amá-la e por que "não vivê-la com toda a força que Deus me deu".

Comentando sobre seus trabalhos já realizados em sua juventude, ela afirma já ter ordenhado, prendido bezerro e gado em curral, campeado a cavalo, amançado poltrinho bravo e até mesmo atirado com arma de fogo em épocas que apreciava as caçadas na fazenda Caiçara.

Falando em arma de fogo, disse ela, "nos pagodes eu sempre pedia um revólver emprestado para dar uns tiros, nem mesmo que fosse para o alto". Relembrou ainda o seu primeiro casamento, em 1929, ocasião em que dançou três dias e três noites com os convidados. E na quarta noite, informou Fumaça, "minha madrinha me chamou para dentro do quarto do noivo e depois 'cinzou-me' e deixou a gente trancada lá dentro, quando então eu fui obrigada a sair da inesquecível roda de dança". Mesmo assim, afirma ela, "o pagode me atrai até hoje".

Maria de Nazaro, de uma maneira extrovertida, comenta até de seus outros grandes amores: "O último durou muito pouco, era um carvoeiro de nome Agustave, podia ser meu filho, entretanto nós nos amamos muito, mas infelizmente tudo que é bom dura pouco, ele desapareceu daqui do Cerrado. Mas como amei aquele homem..."

Com o tom de voz mais baixo, Fumaça coloca o cigarro na boca e tira algumas tragadinhas. Continuando a conversa ela comenta "desde sua inexplicável partida, eu perdi grande entusiasmo pela vida, não tenho mais àquela euforia de antes e só agora estou começando a voltar e viver um pouco mais".

E de uma forma fantástica, a Sra. Macedo afirma: "Não sou mais 'mucinha', mas ainda estou viva e tenho mesmo é que aproveitar mais o tempo que me resta. Sempre quando me sobra alguns trocadinhos, eu compro meu cigarrinho e faço a boca de pito com um bom vinho. E como disse o outro — se bebe morre, se não bebe morre, então vamos morrer com um copo de vinho na mão".

Com categoria disse: "Se não acredita, me traz agora um litro de um bom vinho verá se tomo ou se não tomo ele imediato e sem ficar nem um pouquinho de fogo".

E com uma boa gargalhada, ela se dirigiu para o fogão, pega a chaleira e coloca a água para ferver a fim de fazer um cafezinho quente para servir às visitas ali presentes.

CAFÉ **Catu**

- Novo
- Gostosíssimo
- Nova Administração
- É coisa nossa
- Prestigie
- nosso produto

Empacotado a vácuo compensado

Rua Unai, nº 121 - Fone: 671-1315

MOTOCAR AUTOMOVEIS LTDA.

MOTOCAR Automóveis Ltda

Carros novos e usados
Compra - Vende - Financia

Rua Chico Menhô, 28 - Tel. 671-1431 - Cx. Postal 25 - CEP 38.600 Paracatu-MG

BELA Sob nova direção

Balanceamento Eletrônico, Lavagem e Alinhamento

Oficina de Capotaria, Tapeçaria e Lubrificação

Na entrada da cidade

Animais

Leila Maria Bijos

Tivemos um domingo tranqüilo. Decidimos mostrar o mundo animal para nosso filhinho Anderson. Arrumamos nossa cesta de piquenique e partimos para o zoológico.

Que lugar agradável, amplo, repousante! Foi uma festa para os olhos e para a alma! O canto dos pássaros, o ruflar das asas, o urro dos leões as traquinagens dos macacos, tudo fundia-se com a algazarra dos pequerruchos.

À tarde, quase à noitinha, resolvemos levar nosso filhinho para visitar um casal amigo. Anderson entrou curioso naquele mundo apertado e diferente. O apartamento estava cheio. A mulher esperando nenen, os colegas espraiados no tapete. Anderson fez um reconhecimento rápido, queria pôr as mãozinhas em tudo. Os bichos não gostaram, torceram o nariz, expeliram comentários. O jogo de futebol na televisão era muito importante. Deixamos apressadamente aquela jaula e voltamos correndo para o nosso ninho.

Seu Lar e você

Bárbara Maria Barroca Extensionista da Emater/MG

Formiguinhas, uma praguinha doméstica

Nesta coluna vamos falar hoje sobre as praguinhas domésticas que atacam armários e vasilhas com açucar ou doces em geral. As formigas caseiras de modo geral se dividem em dois grandes grupos em relação à alimentação: as que são atraídas pelo óleo e as que são atraídas pelo açúcar.

Dentre as formigas caseiras encontradas, são dois grupos quanto ao tamanho:

1 - O primeiro grupo é formado de formigas maiores de coloração marrom, preta ou quase preta. Seus ninhos, de modo geral, são feitos no exterior das residências, no meio das palhas e no interior de bambus secos;

2 - O segundo grupo é formado por formigas extremamente pequenas e alimentam só de açúcar. Seus ninhos são feitos no interior das casas, nas frestas das paredes.

MODO DE COMBATER

Para controle desse tipo de formiga, o método mais indicado é a utilização de iscas que podem ser preparadas facilmente. As próprias formigas carregam as iscas e fazem a troca de boca-a-boca, até o alimento envenenado chegar à "Rainha". Morta a "Rainha", extingue-se o formigueiro.

O preparo da isca deve ser feito de conformidade com o tipo de formiga caseira que se pretende combater. Para as formigas maiores, usase 01 (Uma) grama ou meia colher de café de NEGUVON para cada 100 gramas de açúcar refinado. No caso de formigas menores, utilizar meio grama ou um quarto de uma colherinha de café de NEGUVON para cada 100 gramas de açúcar refinado.

MODO DE FAZER

Misturar bastante os dois produtos em quantidade pequena, aumentando essa quantidade gradativamente. Depois, colocar a mistura em tampinhas de garrafa que serão colocadas nos locais de trânsito das formigas, de preferência à noite. Durante o dia o produto deve ser retirado, por causa das crianças ou animais.

Nota: Para abordar esse assunto, tomamos como base o Informe Técnico nº 32 - Formigas Caseiras - do Conselho de Extensão da Universidade Federal de Viçosa.

Esperança

Martha Palazzo Ribeiro

É maravilhoso voltar a ter esperança na Humanidade!

Tudo teve início quando nossos irmãos do Sul precisaram da solidariedade do povo brasileiro e esse a deu. O povo se uniu, se imexeu e transformou em ação as palavras do Mestre: "Tive fome e me destes de comer; tive sede e me destes de beber; estava nu e me vestistes".

Foram Dele as palavras pronunciadas na esperança de que o Homem fosse discípulo. E hoje, nesses dias de aflição, sinto-me cheia de esperança pois ainda existe amor ao próximo. Existe quem estende suas mãos àquelas que precisam de ajuda.

Deus abençoe cada um daqueles que, deixando de lado sua comodidade e conforto, fez-se um irmão.

Expediente

Travessa Cândido Ulhôa, 35, Paracatu – MG
DIRETOR–GERAL:
Manoel Castro Neto
Redação:
Florival Ferreira e Hélcio Vieira Cordeiro
Reportagens:
Florival Ferreira, Hélcio Vieira Cordeiro, Ruth Brochado e Castro Neto
Colaboradores:
Bárbara Barroca, Edmar Alves, Aloísio Gonçalves, Humberto Eustáquio e Udicéia Carvalho
Fotografias:
Jarbas Antônio
Propriedade:
Editora Cristalina Ltda
Rua 7 de Setembro, 681 — Fone: 622-1457 Cristalina-Go.
As matérias assinadas são de responsabilidade de seus autores, não representando, necessariamente, a opinião do jornal.
Serviços Gráficos:
Editora Jornalística Tribuna de Brasília Ltda. Centro Comercial do Cruzeiro - Lojas 19/20 - Fone: 233-6456.

DISMAP

Distribuidora de Máquinas Agrícolas Paracatu Ltda

EM OFERTA

Conjunto de Luz Alterina - Roda Peltron para iluminar sua fazenda tocada a água

Tecnologia Avançada, Assistência Técnica, peças e Serviços. Motor Diesel Yanmar, Moto Serra Still, Desintegrador Nogueira Engenho de Cana, Moto Bomba, Debulhador de Milho e Máquina de Beneficiar Arroz

DISMAP
Rua Dr. Joaquim Brochado, 11
Fone: 671-1990 - Paracatu-MG. Rua Frei Patrício, 1035 Fone: 320 - João Pinheiro-MG. Av. Governador Valadares, 08 Fone: 676-1791 - Unaí-MG.

Acervo Arquivo Público de Paracatu. Inc. 08/Acervo Arquivo Público de Paracatu

Lirismo e história de Paracatu na arte de Santana Rubinger

Hélcio Vieira Cordeiro

Paracatu do Príncipe, histórica cidade do noroeste mineiro, tem sua vida e seu cotidiano registrados pelo pincel de um jovem artista, José Santana Rubinger. Seu ateliê, rústico, mas de presença criativa, fica nos fundos de sua casa, na Rua Manoel Caetano. É naquela antiga passagem, antes calçada de pedras pelas mãos dos escravos, que Rubinger retrata, através de sua arte, fatos históricos e reais ocorridos em "Paracatu do Príncipe", conforme era chamado no tempo do Império. Todo o conhecimento adquirido pelo pintor sobre a cidade custou ao artista mais de 20 anos consecutivos de pesquisas sobre a história dos quase 200 anos de Paracatu.

Em suas telas, ele procura retratar lembranças nostálgicas de um mundo melhor, que hoje se tornou fantasia diante do progresso antagonicamente destrutivo. Ele não possui nenhum curso básico de pintura; pinta apenas com o dom que Deus lhe deu e explora em seus quadros temas não só da história passada, como o barroco das ruas construídas de pedras, os antigos becos, fatos políticos, religiosos e o místico dos pretos-velhos, o que para ele simboliza a simplicidade e a humildade, quando também denotam o aspecto complexo e profundo da umbanda espiritualista.

Conforme conta ele, nem sempre pôde dedicar-se exclusivamente à pintura de arte em suas telas; muitas vezes seus quadros são desvalorizados por pessoas de pouco conhecimento. Isto também de uma certa forma o obriga a trabalhar como pintor de rua, quando "por várias vezes eu interrompo um quadro para atender algum chamado e fazer outro tipo de trabalho em faixas, cartazes, placas e até mesmo em muros de rua".

— Infelizmente não tenho condições financeiras para dedicar-me exclusivamente ao trabalho artístico; tenho de fazer também o rústico, disse ele.

Desanimado, em outras épocas, chegou a abandonar a pintura e destruir algumas de suas obras, tais como quadros, esculturas de madeira e barro. Mas, logo encontrou amigos que o incentivaram a voltar para o trabalho artístico.

Ele conta que durante seus longos anos de trabalho, só participou de duas exposições, uma em Paracatu, em 1979, durante a semana comemorativa dos 181 anos da cidade e outra em maio de 1980 em Brasília, no Salão do Ministério do Interior, apoiado pela Associação daquele órgão (Asminter), quando então vendeu todos os quarenta quadros expostos. "Naquele trabalho foram registrados através de minha pintura, as lembranças das ruas antigas, casas tão antigas, tão simples e tão belas como era a Igreja de Santo Antônio da Manga do Paracatu do Príncipe".

Disse também ter sido entrevistado em um programa de televisão em Goiânia, canal dois, ocasião em que colocou mais uma vez nossa cidade em pauta, pois seu tema principal é Paracatu Antiga, cujos traços, segundo ele, transmitem muita paz e muito amor e que ainda continua explorando em suas telas o tema simples dos pretos-velhos da época colonial. Para Rubinger, Paracatu é uma continua fonte de inspiração em sua pintura, a qual ele classifica de neoclássica moderna com traços de fundo espiritualista.

Agora, a economia mudou de endereço!

A.S.R. Materiais de Construção

Av. Olegário Maciel, 811 - Centro

Tubos PVC, conexões, pisos, tintas, corantes. Tudo com preços de antigamente.

A.S.R. Materiais de Construção
Av. Olegário Maciel, 811 - Centro

PARAUTO Paracatu Automóveis Ltda

O Rumo certo e seguro

Conheça no seu revendedor PARAUTO o Consórcio Nacional Wolksvagen, com sorteios na própria revenda.
– 2 carros por mês, sendo um por lance e outro por sorteio.

Veículos novos e usados
Peças e Serviços

Compramos Veículos usados, pelo melhor preço da Região.

O Passat sempre foi o carro mais avançado do País
Rua JOAQUIM MURTINHO, 605 – Fones: 671-1298 – 671-2026 – PARACATU – MG.

ENGEPA
Engenharia Paracatu Ltda.

Jaime Gonçalves Torres
Jueli Cardoso Jordão

Serviços Gerais Arquitetura Engenharia, Urbanização.
Instalações.
Cálculo Estrutural.
Serviços Diversos de Topografia.
Aluguel de Equipe de Topografia.
Locação Equipamentos.
Medição de Terras.
Estudo e projetos de Barragens para irrigação e drenagens.
OBS: Cálculos feitos com Mini Computador Programável, Possibilitando Precisão, Rapidez e - Economia para o Cliente.

Rua Manoel Caetano 107
Fone: 671-1850 Paracatu, MG.
Trabalhamos em outros Estados

ALTO DO PARACATUZINHO

O sofrimento mora aqui

Florival Ferreira

Eles moram em casas pobres, muito pobres, se é que aquelas chopanas miseráveis podem ser chamadas de casas. Não frequentam o Jockey Clube e nem os barzinhos que tentam assumir a característica principal da cidade. Não sabem nada da história local, e muito menos que o conglomerado urbano de hoje foi chamado de Paracatu do Príncipe nos tempos em que abundava o ouro. Sabem contudo, mais do que os historiadores, estudiosos e poetas, que a fome está presente nas cercanias do antigo Arraial de São Luiz e Santana. Sabem também e principalmente sente na carne, que o engrandecimento de Paracatu, para eles, não significou desenvolvimento, pois não conseguiu dizimar problemas sociais dos quais eles são as principais vítimas.

Eles são os moradores do Alto do Paracatuzinho. Oficialmente, o bairro é o mais pobre da cidade, apesar de contar com um quarto da população urbana do município. O bairro em si é modesto no seu centro nervoso, carente na maior parte das suas ruas. E simplesmente miserável na sua parte alta, localizada nas proximidades do aeroporto. É lá que está localizado um grande contingente de pessoas que sofrem os horrores do frio no inverno; vêem seus trapos molhados na época chuvosa; mas principalmente vêem, em qualquer época do ano, o espectro da fome e do sofrimento rondando suas chopanas.

São famílias que não sabem o que é leite; riscaram a carne do seu cardápio; e que vêem frutas e verduras como algo totalmente fora de cogitação. Num relato ao JP, Fernando Gomes dos Santos, 70 anos, emocionou o jovem Salmo Pinheiro de Morais e o vice-presidente do PMDB, Vasco Andrade, colaboradores desta reportagem:

— A família do Senhor come carne de vez em quando?
— Não sinhô!
— As crianças tomam leite?
— Não sinhô!
— Comem verduras ou frutas de vez em quando?
— Não sinhô.
— Então como e mesmo a alimentação?

— A gente come mesmo é feijão com arroz, e digo pro sinhô que não é todo dia que tem não. Aliás, é mais os dias que a gente passa necessidade.

De maneira geral, os habitantes do Alto do Paracatuzinho vivem em ranchos pobres. Dentro de pequenas chopanas estão abrigadas(?) famílias que chegam a somar em média oito pessoas. Amontoados, famintos e doentes eles estão colocados à margem do desenvolvimento, e simplesmente alijados da história da cidade, bem como do seu cotidiano. Nesta reportagem, o JORNAL DE PARACATU mostra o outro lado da cidade. Numa pequena amostragem, apresenta uma realidade desconhecida por muitos. E mostra, apesar da restrição do espaço gráfico, a vida do Alto Paracatuzinho: uma região urbana onde a promiscuidade, o pauperismo e a fome fazem com que famílias inteiras olhem o futuro sem nenhuma esperança. Ali, a angústia, a fome, o sofrimento e o desespero fizeram a sua moradia.

O drama de cada um

Maria Conceição Leite e seus filhos: leite mesmo, só no nome

Fernandes Gomes dos Santos, 70 anos, vive com a mulher, Anísia, e seis filhos num rancho nas proximidades do aeroporto. Como todos os seus vizinhos daquela área de sofrimento, não dispõe de luz e água potável. Ele é lavrador, mas nem sempre encontra serviço. Seus filhos, impedidos pelas próprias circunstâncias, não estudam; também vivem a procurar algum serviço para arranjar dinheiro para comprar algum alimento que minore a fome da família.

Fora a falta de serviço, Fernandes e sua família vão "passando como Deus é servido". Se as crianças adoecem, medicamento é solicitado junto ao Posto de Saúde do bairro. Se existe remédio disponível, toma-se; se não, a receita simplesmente é esquecida, porque "a gente não tem força para comprar o remédio". Procurando paliativo nas "raizadas", sofrendo as agruras do tempo a família vai tocando a vida, sem esperanças e com os ânimos embotados pela fome que mora com ela no pequeno rancho.

Na chopana de Paula Leite dos Santos, 62 anos, a sorte não é melhor. Seu marido é inválido para o trabalho, e um filho que mora na casa, apesar de jovem, nem sempre encontra serviço braçal (a única coisa que sabe fazer) para garantir a alimentação em casa. E se a família não encontra nem mesmo o que comer, o que se há de pensar em termos de agasalho? "Ih meu sinhô, num fala nisso não!"

Naquele recanto de sofrimento, a água é conseguida em cisternas dos vizinhos. Energia elétrica não há, e dificilmente há dinheiro para comprar um pequeno vidro de querosene para iluminar o lugar. Num depoimento dramático, ela conta o que uma pessoa nessa situação pode esperar do futuro: "sei que vou morrer logo, porque não posso comprar as coisas para comer, porque tudo é muito caro".

E para quem pensa que o problema tende a desaparecer com o decorrer do tempo, o depoimento de Maria José Leite dos Santos funciona como uma ducha de água fria: seus três filhos, de seis, três e dois anos respectivamente, deverão trilhar o mesmo caminho de penúria que ela, de acordo com as suas próprias palavras. Eles não podem estudar, padecem de fome e doenças. "Ninguém tem força para nada. Tô vendo que vai tudo ficar analfabeto que nem eu". Fracos e doentes, não será a alimentação que eles irão conseguir a força que ela diz tanto faltar: a comida é escassa, à base de arroz ou macarrão puro, e nem sempre é servida ao menos uma vez ao dia. A lavagem de roupa para terceiros não rende o suficiente. O ganho é pouco e esparso, ao mesmo tempo em que a fome é constante.

Mãe de nove filhos, Maria Conceição Leite é oriunda da localidade de Retiro e, como os demais habitantes do Alto do Paracatuzinho, raramente tem alimentação em casa. O que come mesmo "é o pão que o diabo amassou". Ela diz ter vontade de ver os filhos sairem do barraco com paredes de plástico preto para que possam frequentar a escola. Por enquanto, tudo isso é difícil, muito difícil mesmo: se faltam os recursos mínimos necessários à sobrevivência pura e simples, esse direito de educação passa a ser algo difícil de ser alcançado, pois as crianças, como ela, padecem o mal da fome.

A reportagem percorreu várias residências (?) do Alto do Paracatuzinho, testemunhando "in loco" o drama das populações da periferia da cidade, representadas pelas famílias daquela área. Em cada recanto, debaixo de cada teto mal coberto, por detrás de cada parede de plástico ou tábua, a mesma cena comum: sofrimento, angústia, fome e incerteza quanto ao futuro. No Alto Paracatuzinho, morando com diversas famílias, a fome, a promiscuidade e diversos outros problemas sociais são um chamamento à consciência de cada um, e um tapa na cara das autoridades que tomam a suntuosidade e a prodigalidade como elementos a serem observados na elaboração de seus planos administrativos.

CALCÁRIO CALMINAS

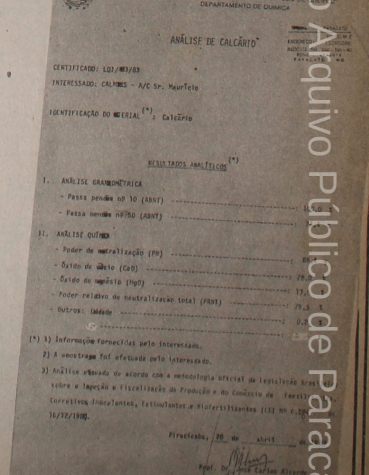

UNIVERSIDADE DE SÃO PAULO
ESCOLA SUPERIOR DE AGRICULTURA "LUIZ DE QUEIROZ"
DEPARTAMENTO DE QUÍMICA

ANÁLISE DE CALCÁRIO

CERTIFICADO: 101/083/83
INTERESSADO: CALMINAS - A/C Sr. Maurício
IDENTIFICAÇÃO DO MATERIAL (*): Calcário

RESULTADOS ANALÍTICOS (*)

I. ANÁLISE GRANULOMÉTRICA
- Passa peneira nº 10 (ABNT) .....
- Passa peneira nº 50 (ABNT) .....

II. ANÁLISE QUÍMICA
- Poder de neutralização (PN) .....
- Óxido de cálcio (CaO) .....
- Óxido de magnésio (MgO) .....
- Poder relativo de neutralização total (PRNT) .....
- Outros: (óxido) .....

(*) 1) Informações fornecidas pelo interessado.
2) A amostragem foi efetuada pelo interessado.
3) Análise efetuada de acordo com a metodologia oficial da legislação brasileira sobre a inspeção e fiscalização da Produção e do Comércio de Fertilizantes, Corretivos, Inoculantes, Estimulantes e Biofertilizantes (LEI Nº 6.894, de 16/12/1980).

Piracicaba, 20 de abril de 1983

Prof. Dr. José Carlos Alcarde

Frota completa de veículos, dependências apropriadas e muito trabalho fazem da CALMINAS uma inovação no setor de calcário da região

Capacidade: 70 toneladas por hora com seis moinhos funcionando pedra de Mineração Morro Agudo, vinda de 300 metros abaixo do nível do solo.

CALCÁRIO CALMINAS -
Uma força para a sua lavoura

Domínio completo da tecnologia do calcário. Experiência comprovada em indústria em Piracicaba-SP

CALCÁRIO CALMINAS – BR 040, KM 46, FONE: 671-2078 - PARACATU - MINAS GERAIS

© Acervo Público de Paracatu/Enc. 08/Acervo Público de Paracatu

SOCIAIS

Humberto e Udicéia

OS FATOS: AS FOTOS

Diversos fatos movimentaram a sociedade paracatuense recentemente. Abaixo, através de fotos, apresentamos alguns. As fotos documentam os acontecimentos sociais de destaque na velha Paracatu

Dirce Ribeiro, uma pessoa importante de nossa sociedade, em pose para esta coluna. Depois de várias promoções em nosso meio com bastante sucesso, Dirce, que está entre as mais elegantes paracatuenses, está atualmente morando na sua fazenda, onde recebe inúmeras visitas

Muito elegante o casamento de Cibela Porto Botelho, filha do casal Antônio e Marlene Porto Botelho, com Márcio Bartelos, numa cerimônia realizada na Matriz de Santo Antônio. Lá esteve reunida a fina flor da sociedade paracatuense. Os noivos receberam os cumprimentos na casa da noiva, onde estava organizado um grande bife. Na foto, Cibele adentra a Igreja acompanhada do seu pai

Destaque para Marinez Araújo, nova diretora da 16ª Delegacia Regional de Ensino de nossa cidade. Pessoa extremamente dinâmica, ela luta pela melhoria no setor educacional. Com grandes planos para o futuro, Marinez espera contar com o apoio de toda comunidade

Para comemorar sua formatura, René Lepesqueur reuniu os amigos na chácara da família onde foi servido muito à vontade um delicioso churrasco. René, que acaba de colar grau em Agronomia, ficará em nossa cidade para ajudar seu pai nos negócios. Quem pode, pode

Em Destaque

Eliane Motta sorri com mais alegria quando está em Paracatu

Eliane Motta, candanga, 17 anos, filha da paracatuense Helena Laboissière e do patureba Adélio Motta, estudante do curso pré-universitário para Jornalismo, deixa em nossa cidade, a qual ela tanto admira, o doce sorriso de sua graça.

Atualmente está de férias e na oportunidade veio passar o aniversário de sua amiga e prima Ermelinda Diniz Cordeiro, transcorrido no último dia dez de agosto.

Eliane Motta, como muitos outros admiradores de Paracatu das Minas Gerais, comentou que não aguenta ficar muito tempo sem vir a Paracatu. E quando está em Brasília lê assiduamente o **Jornal de Paracatu** para saber o que se passa em nossa cidade, assim como procura divulgá-lo entre os colegas e amigos.

Variadas

— Quem aniversariou recentemente foi o garoto João Lucas, filho do casal Leonel e Lana Lúcia Botelho. Numa maravilhosa festa onde houve a presença de vários amigos, o natalício foi comemorado.

000000

— Os bailes que aconteceram nas últimas férias, no salão social do Jóquei Clube Paracatuense, sob a direção de Lana Lúcia (Diretora Social) merecem destaque pelo sucesso alcançado junto à sociedade. Esperamos que continue assim e desejamos felicidades nas próximas realizações.

000000

— Depois de ter participado do IX Festival Paracatuense, onde teve uma brilhante participação, o grupo Sertões e Veredas seguiu para o Estado de São Paulo onde apresentou no Festival de Casa Branca. De lá saiu com o 3.º e 5.º lugares, e um contrato com a Secretaria de Educação de São Paulo.

000000

— Sempre super-animados os Grandes Prêmios do Jóquei Clube, trazendo à tarde Paracatuense uma importante atração. O último contou com a presença de grande parte da nossa sociedade e várias pessoas importantes da região que lotaram o hipódromo.

000000

— Uldicéia Oliveira (nossa colunista) fez aniversário recentemente. Ela recebeu vários convidados em uma festa muito agradável na sua residência.

Uma alegria em dose dupla chegou à residência do Engenheiro Antônio Camilo de Andrade Filho: desde junho passado, as gêmeras Fabíola e Fabrícia (foto) chegaram àquele aconchegante lar para transformar os pais (Antônio e Marinez) no casal mais feliz do mundo. Daqui desta coluna, ficamos torcendo para que as gêmeas Fabíola e Fabrícia cresçam como os seus pais: amáveis, simpáticos e inteligentes

Voltando recentemente de S. Paulo, José Carlos (Kaceba) posa para foto com a elegante Valéria Pimentel, abriu um simpático salão de beleza onde vem recebendo inúmera clientela. Em São Paulo Kaceba participou de vários cursos profissionalizantes em sua área com professores nacionais e internacionais, e vem realizando maravilhosos trabalhos

Um assunto que não podemos deixar de comentar é o I Congresso Mineiro de Educação. (Vamos tirar a Educação do quadro negro que ela está) que vem sendo realizado com pleno êxito em nossa cidade. Graças ao bom trabalho desenvolvido pela DRE, representada pelo grupo desta foto

Selene Pinto, entre amigos e alunos do curso de Inglês For You, durante agradável coquetel oferecido por ela no encerramento do trimestre. As instalações do curso ficaram pequenas para o número de convidados que compareceram, logo após o coquetel o curso recebeu uma agradável visita da área internacional (Londres)

A Jovem Lar na festa dos 10 anos

O bolo do 10º aniversário: atração nas ruas

A grande festa do povo de Paracatu.

A frase acima foi repetida pelo locutor volante diversas vezes. Quando o espetáculo começou em plena Avenida Olegário Maciel, as palavras transformaram-se em verdade. A festa dos 10 ANOS DAS LOJAS A JOVEM LAR, coordenada pelo radialista José Fernandes, foi, realmente, um acontecimento contagiante. O povo em festa, desde o mais humilde operário à mais alta figura do mundo empresarial e político, marcou presença no acontecimento.

A Grande Festa de A JOVEM LAR teve de tudo. Até mesmo o proprietário da empresa, Agostinho Barbosa Filho, não pôde conter a alegria que invadia o seu coração sertanejo. Diante dos clamores do povo, ele, juntamente com Maurencinho e Cleomir, fez a festa do povo, entoando belíssimas canções ao estilo do sertão. Ao invés de apresentador, Agostinho e seus companheiros foram espetaculares à parte no grande espetáculo do décimo aniversário de A JOVEM LAR.

A grande festa do 10º aniversário de A JOVEM LAR foi um acontecimento que parou Cristalina-GO; envolveu João Pinheiro numa aura de magia e encanto; transformou Vazante num baile generalizado; fez com que Unaí, a capital brasileira dos grãos, vivesse momentos inesquecíveis. Ah, foi em Paracatu, a cidade onde começou o gigantesco alargamento de A JOVEM LAR que a festa teve fim. Teve fim, em termos de comemoração porque, na verdade, a festa virou um momento profundo no coração dos dirigentes da empresa, e uma constante na alma do povo paracatuense.

A festa do 10º aniversário de A JOVEM LAR, finalmente, foi uma festa!

O elegante apresentador José Fernandes apresenta o Trio-Sensação: Agostinho, Maurencinho e Cleomir. O trio oficial fez a festa de A JOVEM LAR

Sras., Núbia (professora) e Maria Onília (ex-jurada na TV Capital): presenças elegantes no Corpo de Jurados

Sras., Matilda e Matilde, Emiliano Botelho e Paulinho, este diretor do Café Catu: nomes de destaque no Corpo de Jurados

Na Mesa de Jurados, figuras de destaque: Joaquim Batista Franco, Vice-Prefeito, Altair de Castro, comerciante; Pedro Alves de Melo, comerciante, e Totico, Diretor da DISMAP, Srta. Ivanda

O gerente das lojas: na festa de aniversário, a linha de frente reconhecendo o trabalho e a colaboração de todos

CEREALISTA CARDOSO LTDA

Empacotadora e Distribuidora do ARROZ CARÍCIA E VEREDA GRANDE
Beneficiamento - Secagem
Compra e Venda de Cereais

Rua Tório, 157. Fone: 671-1118

INDUSTRIA E COMÉRCIO DE CALCÁRIO INAÊ LTDA

Calcário Dolomítico
M.G.O. — 18%
C.A.O. — 28%
P.N. — 80%

Novas Instalações do Escritório:
Rua Joaquim Murtinho, 50 - Fone: 671-2022 - INDÚSTRIA - Rodovia MG 188 - KM 11 - Fone: 671-2139

Bar e Restaurante Maracangalha
De
Benedito Sena de Oliveira
Comercial
Churrascos
Prato Feito
Salgados
Bebidas
Sobremesa
Av. Olegário Maciel, 616 - Tel.: 671-[illegible] - Paracatu - Minas Gerais

Prestigie o Jornal de Paracatu

Acervo Arquivo Público de Paracatu

Reforçado, Amoreira é a nova sensação

Cobrança de juros é "impatriótica"

O Deputado José Mendonça de Morais (PMDB-MG) classificou de "discriminatória, injusta e impatriótica" a diferença na cobrança dos juros para o comércio e para a agricultura". Para ele, "o resultado deste diferenciamento de taxas cobradas do comércio e da agricultura será o prejuízo para todos. Será a carestia, será a fome nos próximos anos, por falta de alimentos, porque não há quem tenha coragem de plantar, neste ano, com os juros a que tem que se sujeitar".

Na sua opinião, "é preciso reativar a iniciativa agrícola brasileira, enquanto é tempo". E advertiu: "já estamos importando arroz, milho e até leite em pó. Urge que o Governo analise as consequências de sua insensibilidade para com os problemas relativos à agricultura brasileira".

Aposentadoria também para a mulher do rurícola aposentado

A aposentadoria por velhice ou por invalidez será concedida também à mulher do trabalhador rural já aposentado, desde que a mesma tenha trabalhado tanto quanto seu marido, inclusive na limpeza de roça e plantio, segundo dispõe projeto do Senador Nelson Carneiro (PTB/RJ), submetido à apreciação da Casa.

A proposição do Senador fluminense suprime dispositivo da lei complementar que instituiu o Prorural, vedando a aposentadoria por velhice ou mesmo por invalidez a mais de um componente da unidade familiar, cabendo apenas o benefício ao respectivo chefe ou arrimo.

DISCRIMINAÇÃO

Se aprovada a medida, o art. 4º daquela lei passará a vigorar com a seguinte redação: "A aposentadoria por velhice corresponderá a uma prestação mensal equivalente a cinqüenta por cento do maior salário mínimo e será devida ao trabalhador rural que tiver completado sessenta e cinco anos de idade, se do sexo masculino, ou sessenta, se for do feminino".

Ao defender seu projeto, Nelson Carneiro argumenta que no meio rural a mulher trabalha tanto quanto o marido, começando também desde muito cedo, com pouca idade até, as suas atividades no campo, "não podendo a lei tratá-la diferentemente, tal como acontece presentemente". Esclarece o Senador petebista que o projeto está sendo apresentado em atenção a reivindicação da Câmara Municipal da cidade de Santiago, no Rio Grande do Sul, que neste sentido aprovou requerimento do Vereador Danilo Garcia da Rosa.

Joãozinho André: um super-reforço à defesa do Amoreira

Joãozinho de Castro reforça o Amoreira depois de retornar do futebol profissional

Relegado à condição de time pequeno durante o primeiro turno do Campeonato da Cidade, quando não conseguiu apresentar rendimento condizente com aquilo que dele se esperava, o Amoreira Esporte Clube volta ao segundo turno do certame com força total. Para isso, conta com três peças importantes: o retorno de Joãozinho de Fifio e Joãzinho André, oriundos do futebol profissional, e com a classe e o oportunismo aperfeiçoado do inquieto Geovanne, seu homem-gol.

Impulsionado pelos seus novos trunfos, o Amoreira já demonstrou que não apresentará performance tão tímida quando à presenciada no primeiro turno do certame. Tanto é que derrotou o AMABAP pelo placar de 1x0, gol do sempre-presente artilheiro Geovanne; e venceu também seu principal rival, o Santana Esporte Clube, pelo placar de 2x0, gols de Joãozinho André e Geovanne. A última partida foi disputada no domingo passado, dia 14.

Os dois jogadores que retornam à equipe (Joãozinho André e Joãozinho de Fifio, que atuaram pelo Nacional de Uberaba), insistem em dizer que voltaram apenas para somar. Pura modéstia. O Amoreira não conseguia apresentar um rendimento nem mesmo regular. E já que não atacava e nem defendia, a culpa recaía sobre o goleiro Osmar. Colocada a casa em ordem, o time passou a acertar como um tudo, e o arqueiro alvi-negro desponta como uma das sensações deste segundo turno.

A torcida retornou às competições, e podem ser registradas rendas boas, proporcionalmente ao que se viu até o momento. A Diretoria tem mais ânimo de trabalhar. Tanto é que o Amoreira Esporte Clube, ao que se informa, já tem regularizados todos os seus documentos junto às instituições desportivas do Estado. Aos poucos, enquanto os atletas demonstram que vale a pena lutar por eles, a diretoria vai atuando para corresponder aos esforços dos jogadores.

E os primeiros resultados já saltam aos olhos dos observadores: um time que luta e que, por isso mesmo, já se apresenta como a sensação do segundo turno do Campeonato da Cidade.

EDMAR ALVES escreve

Santana, campeão total

O Santana Esporte Clube foi campeão de todas as categorias de futebol que disputou até agora neste ano. Fazendo valer o ditado "Deus ajuda quem trabalha" abiscoitou os títulos do primeiro turno nas categorias adulto, júnior, veterano e infanto. A vitória geral é fruto do trabalho dedicado de toda a diretoria e, principalmente, do treinador Severiano do Carmo Alves Civi, coadjuvado pelo jovem atleta Silvio Lobita. Este, aliás, vem sendo preparado para substituir o velho guerreiro do Santana quando o cansaço bater às suas portas.

E é na filosofia do Santana, principalmente, que reside o fato da sua supremacia no nosso futebol. Seguindo as acertadas orientações de Civi, o esquadrão utiliza o toque de bola e o jogo "sempre pra frente", mesmo quando uma retranca beneficia o time. Outro fator importante é a dedicação de todo jogador que veste a camisa vermelha e branca: sempre atende às orientações do treinador, parecendo mesmo um time profissional, tamanha é a vontade de acertar, e tão constante é o comparecimento aos treinos.

Como sempre faço na Rádio Juriti, continuo lutando pelo esporte paracatuense de forma geral. O fato de ser torcedor do Amoreira não impede (e, pelo contrário, ajuda) a lutar pelo engrandecimento do nosso futebol. Nesta coluna, damos uma prova irrefutável disso: demonstramos publicamente o reconhecimento do trabalho do treinador Civi, do Santana Esporte Clube e que, na nossa opinião, merece melhor reconhecimento por parte dos desportistas locais, e uma homenagem da Liga Paracatuense de Espotes.

Brahma Chopp a melhor cerveja do Brasil

Em meados de 1982, a **Brahma Chopp** verificou um queda na qualidade do seu produto. Isso ocorreu devido às dificuldades de importação do malte estrangeiro, forçando a empresa a utilizar o malte nacional, que depois descobriu-se ser de qualidade inferior. Comprovado o problema, a BRAHMA determinou o recolhimento de todo o produto fabricado fora dos bons padrões solidificados ao longo dos anos, fazendo com que voltasse ao mercado o inigualável produto cuja qualidade o público consumidor está acostumado a atestar.

Agora, comemorando os 79 anos de existência do produto no mercado brasileiro, a BRAHMA, mais do que nunca, está empenhando-se e apresentando ao público consumidor o mesmo produto que ele sempre preferiu. Afinal, não é de hoje que o consumidor brasileiro não se contenta em pedir uma cerveja apenas: pede (e pede bem) uma BRAHMA! Essa é uma realidade incorporada ao dia-a-dia da vendagem de cervejas e refrigerantes brasileiros. A preferência pelos produtos BRAHMA faz com que a empresa, no transcurso dos seus 79 anos de existência no mercado brasileiro, lute para continuar merecendo a preferência do público consumidor.

Nas fábricas da Joatuba, a reportagem pôde constatar que os produtos fabricados com malte nacional foram recolhidos, sob a justificativa de que o malte nacional não tem a mesma propriedade de diluição do estrangeiro, provocando, consequentemente, a queda da propriedade do produto. Agora, regularizado o problema, a BRAHMA parte para fazer do seu 79º aniversário a festa do consumidor brasileiro: a festa onde ele tem a oportunidade de pedir pelo nome que sempre se identificou com as suas aspirações e desejos: BRAHMA CHOPP.

Representante dos produtos Brahma em Paracatu: Distribuidora de Bebidas Patrocínio Ltda., Rua Benedito Laboissière, nº 102, telefone: (061) - 671-1262 - dispõe de mesas, cadeiras e todo material para fazer a sua festa mais alegre.

A evolução da Cooperativa Agropecuária nos últimos cinco anos

Nem mesmo o mais insensível dos paracatuenses pode deixar de sentir uma pitada de orgulho quando estiver em um estabelecimento revendedor de leite em Brasília. É que em plena Capital Federal, ele verá que o consumidor, quando pode, sempre opta pelo Leite Paracatu. Esse aspecto positivo é apenas um dos reflexos de um amplo trabalho que vem sendo desenvolvido pela Cooperativa Agropecuária do Vale do Paracatu, desde que assumiu a sua Presidência o economista Antônio Arquimedes Borges de Oliveira, em 26 de fevereiro de 1978.

Mas os bons resultados não param aí. A Cooperativa simplesmente pode se dar ao luxo de ter lucros em plena crise econômica; tem presença marcante no desenvolvimento do município e da Região, gerando uma arrecadação de impostos acentuada, colocando-a entre os maiores arrecadadores do município; gera 132 empregos diretos e centenas indiretos; e, entre outras coisas, está presente no desenvolvimento econômico e social de todo o Vale do Paracatu.

Para que se tenha uma idéia:

A Cooperativa Agropecuária do Vale do Paracatu até então de base essencialmente leiteira, com indústria de pasteurização de leite e fabrico de laticínios com a comercialização desses produtos, atingindo mercados de Brasília e São Paulo vem incorporar a esse trabalho com o Projeto Agrícola, denominado **Projeto de Colonização Paracatu/Entre Ribeiros**, com área total de 10.000 hectares, distribuídos em glebas para 41 cooperados/colonos.

Para o cultivo dessas terras, a Cooperativa Agropecuária Vale do Paracatu adotou um seletivo critério para os futuros colonos.

Foram qualificados cooperados que não eram proprietários de terras e que demonstraram de onde procediam, habilidades no manuseio com a agricultura.

Segundo dados da CAVP, a previsão de investimentos totais é de 5,4 bilhões de cruzeiros, recursos esses procedentes da Secretaria de Planejamento da Presidência da República — SEPLAN Ministério da Agricultura, Banco Central do Brasil, tendo como agente financeiro o Banco de Desenvolvimento de Minas Gerais BDMG.

A Cooperativa Agropecuária do Vale do Paracatu entra firme nesse projeto, oferecendo aos seus cooperados diversos serviços de sua infraestrutura. Com um pouco mais de 1.200 associados e um bom mercado de atuação, a Cooperativa vem agora de encontro com a potencialidade agrícola de Paracatu.

Economista Antônio Arquimedes Borges de Oliveira, presidente da Cooperativa Agropecuária do Vale do Paracatu

Esse programa veio dar ao associado, condições e possibilidades de selecionar melhor suas atividades dentro das diversas opções da organização.

A essa altura a C.A.V.P., já está preparando a estrutura para recebimento de grãos, oriundos da primeira e posteriores safras do Paracatu Entre-Ribeiros, elaborando projetos para montagens de armazens, silos, secadores e beneficiadores de cereais para garantir a recepção, beneficiamento, armazenagem e comercialização dos produtos dos colonos cooperados. Quanto a essa parte, adiantou o Presidente da Cooperativa, Antônio Arquimedes Borges de Oliveira que a localização dessa estrutura dependera de um estudo de viabilidade em andamento. Podendo serem edificados na cidade ou na região do Entre Ribeiros.

Stereo Som

Instalações de Som em veículos. Conserta-se TV, Rádios, Gravadores, Tocafita etc. Confecção de chaves em 01 minuto, abertura de fechaduras, cofres, conserto de eletrodomésticos em geral.

Miguel F. Albernaz
Técnico
Rua J. Martinho 470 -
Fone: 671-2075 - Paracatu

Augusto Foto Studio

Reportagens de casamentos, aniversários, batizados, recepções, revelação de filmes, cópias, fotocópias, reduções, ampliações, fotos para documentos, fotos coloridas e preto e branco, cartões e filmes, fotos para documentos na hora.

Praça Juquita Vargas, 45 - ao lado da Farmácia Santa Lucia - Paracatu-MG.

Yarlan

VEÍCULOS AUTOMOTORES IMPORTAÇÃO E COMÉRCIO

CHEVROLET

60 60 60 70

O caminhão que se paga sozinho.

Menor preço da Região, financiamento direto da General Motors, toda linha completa Yamaha

BR-040 - Anexo Posto Moirão - Fone: 671-1147
Paracatu-MG

Revendedor autorizado da General Motors Moto e Náutica Yamaha

Consorcio Nacional Yamaha da RDZ PURO ESPORTE

AGROPATOS
Máquinas Agrícolas Ltda

PATOS — PATROCÍNIO — PARACATU

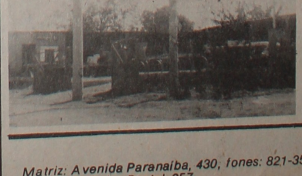

Assistência Técnica no Campo - Oficina Mecânica Especializada - Peças Genuinas. Completa linha de tratores e implementos agrícolas

Matriz: Avenida Paranaíba, 430, fones: 821-3540 e 821-3844 - Caixa Postal, 257
Patos de Minas - Minas Gerais.
Filiais: Rua Bernardo Guimarães, 58 Fone: 831-2218
Patrocínio-MG.
Rua Tório, 45 Fone: 671-1779 - Paracatu - MG.

Revendedor Autorizado
Massey Ferguson
MF

Foto Oliveira Mello/Enc. 08/Arquivo Público de Paracatu

Fundo Oliveira Mello/Ed. 08/Acervo Arquivo Público de Paracatu

Autor declara:

Atentado contra Diogo foi farsa

Nas vésperas das eleições do ano passado, o então candidato à Prefeitura pelo PMDB, Diogo Soares Rodrigues, sofreu um atentado nas proximidades do cemitério. No seu último comício em praça pública, vestiu roupa branca, soltou pombo da paz e, num gesto de retórica, disse perdoar seus adversários que poderiam ter cometido o atentado. Agora, nove meses depois, Aurélio Neto Nascimento, 39 anos, solteiro, motorista, confessa na polícia que tudo foi uma farsa, urdida com o apoio da vítima, visando a interesses eleitorais.

Aurélio responde a inquérito de calúnia na Delegacia Regional de Segurança Pública aberto a pedido do prefeito. Até o início desta semana, o delegado Waltamir Pereira não havia dado à divulgação o teor do inquérito, preferindo esperar a chegada do Delegado Regional, Hélio Silveira. o JP; porém, ouviu Aurélio Neto Nascimento que declarou: "a mentira acabou". O prefeito Diogo Soares Rodrigues, contudo, desmente às suas palavras, acrescentando que o denunciante está "tentando uma chantagem".

A seguir, a entrevista concedida por Aurélio Neto Nascimento.

JP — Aurélio, às vésperas das eleições de 1982, o atual prefeito Diogo Soares Rodrigues sofreu um atentado. Agora há informações de que o autor desse atentado foi você. Você confirma essas informações?

Aurélio — Confirmo. Não só eu, evidente, como o filho dele e o principal que foi o autor realmente, que foi baleado por ele. Praticamos o ato, sendo a cabeça do ato ele mesmo que mandou que nós disparássemos os tiros contra o carro dele sem ninguém dentro do veículo.

JP — Ele que você diz é o hoje prefeito Diogo Soares Rodrigues?

Aurélio — Exatamente, é ele mesmo.

JP — Como foi baleado — já que você diz que foi tudo tramado — esse atentado?

Aurélio — Assim: com uns 20 dias, nós tivemos uma reunião na casa dele, dentro do quarto dele fechado, comigo, o Ditinho filho dele e ele e bolamos o atentado. E iamos praticar o atentado lá no Largo do Santana. Mas lá no Largo do Santana, infelizmente, nós não pudemos realizar o atentado porque assim que nós aproximamos do Santana, mascarados e no Fiat do próprio filho dele, uma senhora viu a gente mascarado e telefonou para a Polícia. Aí esta polícia telefonou para a radiopatrulha, a PM, entendeu? Aí nós tiramos as máscaras. O Ditinho virou para mim e falou assim: vem a radiopatrulha, tire a máscara. Nós tiramos as máscaras e escondemos debaixo do banco. Aí os "menino" da PM chegaram e falaram assim: mas telefonaram pra nós aqui agora uma senhora, que tinha dois sujeitos mascarados aqui. Agora estou vendo vocês que são conhecidos. Inclusive um é filho do prefeito.

JP — Então nesse caso que você falou aí, vocês foram no Fiat do próprio filho do prefeito. E a placa?

Aurélio — Ele não tinha placa, estava licenciado. E o Fiat estava um pouco modificado, porque ele pregou Durex preto no Fiat para diferenciar um pouco.

JP — O atentado então ficou para outra oportunidade?

Aurélio — Ficou para outra oportunidade. Marcamos uma outra reunião para que pudéssemos terminar o atentado. Porque em virtude dele falar isso, o atentado era para chamar uma publicidade na televisão, porque estava tudo combinado que assim que acontecesse era para a gente telefonar para Ronan Tito e René Guimarães.

JP — Mas o René Guimarães e o então candidato a deputado e hoje secretário Ronan Tito tinham conhecimento do atentado também?

Aurélio — Não, eles não tinham o menor conhecimento. Ele só queria realmente.. telefonar para eles, porque eles lá teriam condições de ir à Imprensa divulgar o fato acontecido.

JP — O que ele queria então era ganhar prestigio, ganhar dividendos eleitorais, é isso?

Aurélio — Exatamente. Porque isso chama publicidade, e após uns três ou quatro dias destacava o nome dele aqui dentro de Paracatu e como fora também, no eleitorado de fora: de Brasília, Uberaba, Uberlândia, Belo Horizonte, Patos de Minas e como até João Pinheiro mesmo, uma cidade mais próxima.

JP — Conta aí para nós como aconteceu exatamente no dia do atentado.

Aurélio — Assim: após o dia do atentado (do que seria no Largo do Santana), nós bolamos, eu mais o próprio filho dele, o Ditinho. Nós saímos da casa dele e fomos até o Alto do Córrego, eu no meu carro e o Ditinho no carro dele. Aí chegando no Alto do Córrego, deixei o meu carro na porta do meu armazém e voltamos no carro do Ditinho. Aí fomos para a rodoviária, e lá da rodoviária, a partir de mais ou menos 19 horas a 19 e meia, telefonou para casa dele. Um telefonema como se fosse de uma Igreja crente lá perto do cemitério, para ele deslocar para lá. Aí nós fomos até o lado do cemitério, pregamos a fita no carro de novo e viemos por detrás do cemitério e ficamos lá com as máscaras na cara. Aí ele veio, ficou na Igreja um pouco e entrou na Igreja. Estava "dando um tempo". Então o para-brisa do carro que eu estava mais Ditinho estava um pouco embaçado, e nesta hora tinha um outro Opala na porta da igreja que era daquele Armando, não sei se é mais, daquele Armando da Rua Patos. Parecia demais com o dele, amarelo igual ao dele. Eu falei: Ditinho, tem que ver primeiro esse carro. Ele vai parar o carro, deixa parar o carro. Porque isto já estava tudo combinado, ele chegar, parar o carro em cima do canteiro. Aí o Armando saiu de lá da Igreja e ele (Diogo) veio e parou o carro em cima do canteiro. Saiu de dentro do carro e deixou a porta aberta, os faróis acesos. E aí Ditinho passou o revólver para mim e eu praticuei dois disparos no carro, sendo que um pegou na porta e o outro pegou por baixo, e disparei outro para cima, um terceiro tiro.

JP — Então foram três tiros?

Aurélio — Foram três tiros.

JP — Nesse momento em que vocês deram os tiros, onde estava o prefeito?

Aurélio — O prefeito estava longe do carro, porque já estava combinado. Depois que nós disparássemos os tiros, ele sairia correndo para a casa daquele Silva, aquele Silva da Vidraçaria, ele também era candidato a vereador, mas ele não tinha nada envolvido no caso.

JP — Outro aspecto: por que você fez isso?

Aurélio — Eu só fiz porque ele mandou e eu já estava envolvido na política dele há mais de dois meses, e isso foi um pedido que ele fez a mim e ao próprio filho dele. Eu praticuei isso atirando no carro porque não tinha nada a ver, porque eu pensei que não tinha nada a ver, porque não ia haver vítima. Não se encontrava mais ninguém no carro.

JP — Você não iria receber nem mesmo algum dinheiro para praticar isso?

Aurélio — Não. Absolutamente não ia receber dinheiro nenhum para praticar o ato. Só ia receber o meu dinheiro — 400 mil cruzeiros — que foi o tratado do meu trabalho político. Esse foi tratado dele pagar os 400 mil cruzeiros e refugou, por isso tudo ele está querendo me dispensar da Prefeitura para não pagar os 400 mil cruzeiros e acho com medo de eu "abrir o bico". Mas a mentira finalizou, chegou a verdade agora.

JP — Depois que tudo isso aconteceu e que o prefeito assumiu a Prefeitura, já houve algum desentendimento entre vocês?

Aurélio — Não. Não houve assim um desentendimento entre nós dois. Houve só um desentendimento assim: sempre vinha sendo perseguido, não sei se a mandado dele ou de outras pessoas. Mas fui muito perseguido pelo chefe de Gabinete dele, que é o Zeca; estou sendo bastante perseguido pelo chefe de Tráfego, que é Marcos de Sá. Então eu vinha sendo perseguido conforme estou te provando. Fiquei agora, você está acabando de ver a minha carteira profissional como estou e como se encontra aí com um salário de motorista profissional igual a esse que está na minha carteira.

JP — 41 mil e 11 cruzeiros mensais...

Aurélio — Cr$ 41.011,00 e mais uma diária de 1.500 cruzeiros para viajar, a fim mesmo de que eu saia da Prefeitura.

JP — Em outras palavras, significa que o atentado foi uma farsa?

Aurélio — Foi uma farsa, e muito farsa, confirmo isso, vou dizendo e confirmando. Só se me matarem, entendeu? Mas tem que matar seguro porque vai morrer gente também, entendeu? E não vou abrir mão da verdade que eu sei.

JP — Você tem mais alguma coisa a acrescentar?

Aurélio — Não tenho assim mais coisa a declarar. Agora espero que daqui a alguns dias vou ter alguma coisa a declarar, porque eu tenho toda a consciência de que o Senado Federal tomará conhecimento disso. Assim, após o senhor delegado Waltamir me conceder xerox do meu depoimento, esse xerox estará no Congresso Federal.

JP — Aurélio, já que você abordou esse assunto, por que você está botando a boca no mundo agora? E por causa dessas perseguições e pela falta de cumprimento do trato que você alegou?

Aurélio — Exatamente pela falta do cumprimento. Não por mágoa. Não tenho mágoa de Diogo de jeito nenhum, mas eu acho que o homem, quando trata uma coisa, tem que cumprir, e ele não está cumprindo nada com o dever. Simplesmente perseguindo muitos e muitos coitados pais de família, inclusive fazendo várias dispensas na Prefeitura e não procurando pagar esses indivíduos que andam passando fome com os seus próprios filhos.

Diogo desmente: é chantagem

Ouvido pela reportagem do JORNAL DE PARACATU, o Prefeito Diogo Soares Rodrigues negou que ele ou o seu filho tenham tido qualquer participação do atentado, acrescentando que o autor da denúncia "é um safado, é um vigarista, é um chantagista". Aurélio Neto Nascimento, na sua opinião, "está é querendo dinheiro, ou então deve ter alguém atrás disso aí querendo criar um clima de indisposição do povo contra a minha pessoa". Frisando que Aurélio responde a processos e tem passagens pela polícia, enquanto ele ou seus filhos tenham qualquer envolvimento em problemas dessa natureza, Diogo Soares Rodrigues diz não aceitar ser equiparado ao denunciante para saber com quem está a verdade: "Eu já fui candidato, já ganhei uma eleição, tenho hoje em Paracatu um prestigio político tão grande no meio do povo que eu jamais utilizaria de uma atitude dessas para fazer pesar um resultado político para mim".

O prefeito explicou que, no dia do atentado, foi à Igreja Protestante atendendo a convite. Após sair de lá, ocorreu o atentado. O autor estava em um veículo de cor mais ou menos marrom ou bege, do lado do passageiro, o que significa que estava acompanhado pelo menos do motorista. O fato de ser tempo chuvoso e dada à rapidez do acontecimento, não lhe foi possível qualquer identificação.

Argumentando que "não é possível que um individuo tenha a estupidez de não ter praticado um crime e ele mesmo se condenar", o prefeito diz acreditar que Aurélio Neto Nascimento tenha sido o autor. Em razão disso, além do processo de tentativa de homicídio cujo inquérito corre na Delegacia Regional de Segurança Pública, ele responderá também a processo por calúnia. O chefe do Executivo irá solicitar do seu filho Benedito Soares Rodrigues, o Ditinho, que também processe Aurélio por calúnia "para ele aprender a respeitar quem é direito".

Diogo confirmou que Aurélio trabalhou para ele durante a campanha política do ano passado. Depois de ter trabalhado para o candidato Elizeu Araújo, também do PMDB, o autor da denúncia procurou o atual prefeito para engajar na sua campanha. "Não sabia nada com respeito à pessoa dele, só que era comerciante no Alto do Córrego. E se soubesse não teria aceitado ao meu lado, como vários outros elementos perigosos aqui de Paracatu que aproximaram de mim para me ajudar na campanha e eu fiz de tudo para excluí-los".

O prefeito, embora entenda que a hipótese de chantagem é a mais provável para justificar a atitude de Aurélio, não descarta a possibilidade de estar havendo injunções políticas no caso. "Você sabe que política é um veneno. E os adversários políticos, todo pezinho que puderem pegar para diminuir o prestigio político, eles lançam mão. Então que por trás disso pode estar alguém incentivando ele a fazer esses absurdos, a mentir e criar esses problemas, eu acredito que haja". A guisa de exemplo, ele cita o fato de um desportista local ter aconselhado procurar a polícia ou programa de televisão em Brasília para denunciar o caso.

Durante toda a sua entrevista, Diogo Soares Rodrigues manifestou acreditar que o motivo principal que deve estar levando Aurélio Neto Nascimento a apresentar as denúncias é uma tentativa de chantagem. Nesso ponto, ele já tem posição definida: "ele não vai levar nem um real, pelo contrário, eu vou meter nele esse processo de calúnia e de tentativa de homicídio, que é o que vou fazer com ele para ele respeitar quem é direito".

Se o PDS quiser acaba oposição

Em política acontece de tudo. O acordo do PTB com o PDS não chegou a funcionar e já foi desfeito, segundo a Deputada Ivete Vargas. Que, matreiramente, toda sorrisos, não deixou de entreabrir uma fresta para novos entendimentos.

Por outro lado, desfeito o casamento considerado impossível por muitos políticos, o Governador Leonel Brizola rasgou elogios ao Presidente João Figueiredo (elogios merecidos, diga-se de passagem) e, nas entrelinhas, coloca o PDT à disposição do Governo.

O que se depreende de tudo isto é que, se o PDS quiser, dentro de pouco tempo não haverá mais oposição no Brasil, pois todos os partidos, se houver uma chance, farão acordos com o partido do Governo. Afinal, em política vale tudo.

O conforto ao lado da economia

Braz Bento Martins — Pedro Martins Vasconcelos

AV. OLEGÁRIO MACIEL, 811
TEL. 671-1306
PARACATU-MG

Amigos-da-onça

Assaltantes entraram na sede do Clube de Regatas Vasco da Gama, no Rio, dominaram o gerente e roubaram o dinheiro em caixa na tesouraria e no bar. No decorrer do assalto, os ladrões declararam-se vascainos fanáticos e fãs incondicionais do artilheiro Roberto. Imaginem o estrago que não fariam se fossem devotos do Mengão.

É bacana ver um rico correndo pelas ruas fazendo o seu Cooper... É triste ver um pobre correndo pelas ruas! Está no mínimo fugindo da Polícia...

25 de agosto-Dia do Soldado.

Em todo o Território Nacional, a presença do Exército Brasileiro garante nossa integridade, preserva nossa soberania e contribui para o nosso desenvolvimento. Um país se constrói com Liberdade, Segurança e Trabalho.

Exército, Presença Nacional.

Fundo Oliveira Mello/Enc. 08/Acervo Arquivo Público de Paracatu

Jornal de Paracatu

ANO I Nº 12 — Paracatu-MG, Setembro de 1983 — Cr$ 100,00

Empresários vão a Andreazza reivindicar estrada

Uma comissão de empresários locais, coordenada pela Associação Comercial e Industrial de Paracatu - ACIPA, deverá participar de audiência com o Ministro do Interior, Mário Andreazza, em data ainda não definida. O empresariado local vai reivindicar a ligação asfáltica da rodovia que liga Paracatu à cidade de Coromandel, passando por Vazante e Lagamar.

O assunto foi levantado durante a última reunião da ACIPA pelo seu presidente, Sr. Epitácio Cardoso, que informou a existência de trabalho justo ao Departamento de Estradas e Rodagens nesse sentido. E como Paracatu e outras áreas integram a região geoeconômica de Brasília, que tem programa subordinado ao Ministério do Interior, será solicitado a participação daquele Ministério.

Ao enfocar o assunto, o presidente Epitácio Cardoso salientou que a pavimentação asfáltica da Rodovia é de suma importância para a região representando também grande melhoria na ligação rodoviária do Distrito Federal com o Alto Paranaíba. Assim, entende que toda a comunidade deveria participar desse trabalho, conclamando as lideranças regionais a aderirem à campanha.

Câmara quer saber tudo sobre atentado ao prefeito

Página 3

Cemig mostra seu trabalho e metas para a Região

PATOS DE MINAS - (Do enviado especial, Humberto Eustáquio Pinto) - A Cemig reuniu a Imprensa da Região nesta cidade para dar à divulgação diversos programas desenvolvidos pela empresa, bem como para anunciar as próximas metas. Os assuntos mais importantes, distribuídos em notas à Imprensa e em entrevista, são os que se seguem.

"Sessenta vilas e povoados do Alto Paranaíba já receberam a energia da Cemig através do Programa Minas-Luz, o que representou a ligação de 1.870 residências, com a instalação de 1.438 postes. E, ainda dentro do Minas-Luz, nesta região do Estado, foram instalados 3.277 postes nas periferias das cidades, onde foram ligados mais 3.500 consumidores.

Estas informações são do diretor de Distribuição Bernardo Tolentino, durante uma entrevista do "Opus III", em Patos de Minas, onde ele se encontrou com diretores de jornais, revistas e emissoras de rádio da cidade e também de Carmo do Paranaíba, Patrocínio, Araxá, Monte Carmelo, Coromandel, Rio Paranaíba, Conquista, João Pinheiro, Paracatu e Unaí. Do encontro, participaram cerca de 45 jornalistas e radialistas do Alto Paranaíba, superintendente de Distribuição Oeste, José de Andrade Neiva, e o jornalista Hélio Fraga.

Segundo Bernardo Tolentino, o programa Minas-Luz continua em plena execução no Alto Paranaíba, beneficiando diversos distritos e povoados nos municípios de Patos de Minas, Presidente Olegário, São Gonçalo do Abaeté, Patrocínio, Guimarânia, Carmo do Paranaíba, Cruzeiro da Fortaleza, Lagoa Formosa, Arapuá, Monte Carmelo, Serra do Salitre, Abadia dos Dourados, Coromandel, Irai de Minas, Cascalho Rico, Estrela do Sul, Douradoquara, Araxá, Santa Juliana, Pedrinópolis, Perdizes, Sacramento, Matutina, Tapira, Ibiá, Campos Altos, Santa Rosa da Serra, São Gotardo, Tiros, Rio Paranaíba, Conquista, Paracatu e João Pinheiro.

Dentro do Minas-Luz, foram construídos mais 351 Km de redes de distribuição rural para levar a energia até essas 60 localidades.

Este ano, com recursos do Minas-Luz, a Cemig vai instalar mais 2.400 postes em redes urbanas no Alto Paranaíba, levando a energia a mais 48 localidades, com a ligação de 1.600 novos consumidores e a construção de mais 340 Km de redes de distribuição rural.

META: 1 MIL NOVAS LIGAÇÕES

A Cemig anunciou que vai ligar 11.000 novos consumidores este ano, no Alto Paranaíba, o que representa um crescimento de 11,8 por cento em relação a 1982. Além disso, vai levar a energia a mais 670 fazendas na região, construindo mais 900Km de rede de distribuição rural, elevando o número de propriedades ligadas para 3.360. Nas redes urbanas, serão instalados mais 3.000 postes.

O diretor de Distribuição da Cemig, Bernardo Tolentino, apresentou um balanço do que já foi executado em 1983 e mostrou o programa de obras da empresa para os próximos meses. Até junho deste ano, através de sua Região de Distribuição Alto Paranaíba, a Cemig instalou mais 1.003 postes em redes urbanas e ligou mais 6.000 novos consumidores, além de 330 propriedades rurais, com a construção de 550 Km de redes rurais e a instalação de 4.330 postes.

Fazendo uma comparação entre 1981 e 1982, o diretor da Cemig mostrou que a Região de Distribuição Alto Paranaíba teve um crescimento de 21,3 por cento no ano passado, em relação ao ano anterior.

PARTICIPANTES DO ENCONTRO

Deste encontro com a Imprensa, participaram ainda: José de Andrade Neiva, superintendente de Distribuição Oeste; Arthur Rawicz, chefe da Região de Distribuição Alto Paranaíba Adalto Rodrigues da Rocha chefe do Setor de Engenharia; Dirceu Dias de Souza, chefe do Setor Comercial e Administrativo; Felipe Curi chefe do Distrito de Patos de Minas; Geraldo Rezende de Almeida, chefe do Distrito de Araxá; Paulo Roberto Alves de Mesquita, chefe do Distrito de Paracatu; Hélvécio Turola Loque, engenheiro-assistente do Setor de Engenharia; Hilário André de Oliveira Júnior, assessor de eletrificação rural; e o jornalista Hélio Fraga, assessor do Centro de Promoção e Representação Empresarial da Cemig.

ACIPA combate pré-datado e quer agência do BNB

A Associação Comercial e Industrial de Paracatu-ACIPA vai desenvolver um trabalho junto ao empresariado local, visando a evitar que os profissionais do setor emitam cheques pré-datados. A idéia foi levantada pelo Sr. Geraldo Mariz, gerente de Núcleo da Caixa Econômica Federal e colaborador da entidade, durante reunião da diretoria da Associação realizada dia 5 passado. O que se pretende é evitar que comerciantes e industriais locais tenham seus nomes incluídos no cadastro de emitentes de cheques sem fundos, uma vez que nem sempre os cheques são apresentados na data combinada.

Juridicamente, o cheque é ordem de pagamento à vista. No entanto, muitos fornecedores do comércio local vendem produtos aos comerciantes, oferecendo prazos variados para pagamento. Só que, ao invés de receberem promissória ou outro título de crédito, exigem cheques, com a garantia de que esses documentos somente serão apresentados à instituição bancária quando expirado o prazo. Alguns cumprem o que foi pactuado, outros não. E o resultado é que os bancos, diante da falta de fundos, carimbam os cheques, havendo muitas contas encerradas por este motivo.

Visando a proteger os empresários, notadamente aqueles de pequeno porte, a ACIPA vai estudar uma fórmula para equacionar o problema, substituindo o cheque pré-datado por um outro documento. Isso porque, havendo denúncia do dono do cheque contra o emitente, este poderá ter seu nome negativado pelo Serviço de Proteção ao Crédito — SPC, além de enfrentar outras dificuldades.

BANCO DO NORDESTE

Enquanto procura uma fórmula para contornar o problema, a ACIPA está tratando com vistas a fazer com que seja instalada uma agência do Banco do Nordeste do Brasil S/A na cidade. Já existe carta-patente do Banco Central para isso, e a entidade enviou correspondência ao presidente do BNB, Camilo Calazans, solicitando estudos a respeito da possibilidade de instalação.

Na correspondência ao BNH, a ACIPA vai argumentar que Paracatu é pólo de uma grande região produtora, além de contar com grandes projetos agrícolas em fase de execução e outros a serem implantados. Em outros setores da economia, como a mineração, por exemplo, também existem projetos importantes. Tudo isso indica as potencialidades do município, sendo viável, portanto, que o BNB se instale aqui. A ACIPA se coloca à disposição para oferecer informações relacionadas a Paracatu, bem como se oferece para colaborar nos estudos sobre a viabilidade da instalação da Agência.

O BNB é um banco que fomenta o desenvolvimento. Nas regiões em que atua, ele opera em larga escala com a carteira de crédito rural, aplicando grandes volumes em projetos agropecuários. Dentre outros, opera com o programa "Progiro", através do qual concede empréstimos para capital de giro das empresas, cobrando juros e comissões mais baratos. Além dessas vantagens, caso se instale aqui, estará colaborando para aumentar o dinheiro em circulação no município — daí o interesse da ACIPA.

Congresso condena "politicagem" no ensino

Um autêntico libelo contra a "politicagem" no ensino. Isso foi o que apresentou o Sr. Silvano Alves Avelar (foto), professor de Língua Portuguesa do Colégio Polivalente, durante a fase municipal do I Congresso Mineiro de Educação. A sugestão de "menos interferência política no sistema educacional" teve como autoras quatro escolas, e foi aprovada pela assembléia, cuidando o professor e suplente de vereador pelo PDS de abordar o tema.

Silvano Alves Avelar diz entender que, sendo boa, a política pode ser benéfica à educação. No entanto, o que se vê em muitos casos "é uma politicagem suja em benefício de uns poucos e dos clientelismos políticos". Como proposta do seu educandário, sugeriu (e a assembléia aprovou) a utilização de eleições para escolha da direção o que, até o momento, vem sendo feito por critérios políticos discutíveis.

Ao *JORNAL DE PARACATU*, o professor disse que a "politicagem" está presente no sistema educacional. Exemplo disso são as destituições de ex-delegada de ensino, Jeanne, das diretoras Benedita dos Reis Lopes (EE Antônio Carlos) e Ivone Machado André (Colégio Polivalente). Mas o problema não é só na área estadual: diversos expurgos foram feitos no Serviço Municipal de Educação, com profissionais do ensino competentes sendo substituídos por pessoas ligadas ao prefeito. Esses problemas, segundo ele, provocam reflexos negativos no sistema educacional, uma vez que o fator educação simplesmente é desconsiderado em casos dessa natureza.

O professor faz questão de frisar que não é contra quem assumiu cargos. Acentua contudo, que não se pode concordar com os critérios de demissão e admissão utilizados. E se a assembléia participante do Congresso Mineiro da Educação apoiou a proposição - diz - é porque ninguém concorda mais com um problema que está a comprometer o sistema educacional. O problema não é novo, e existe desde os governos anteriores. Porém, não pode continuar existindo, em detrimento da formação educacional da juventude.

O FLAMBOYANT

(Por ocasião do cinqüentenário do Grupo Escolar Afonso Arinos)

É setembro.

Setembro primaveril, setembro risonho das flores, da natureza em festa. Em meio a esse transbordar de botões, da natureza exuberante e empolgante, plantamos um flamboyant, no pátio do Grupo Escolar Afonso Arinos.

Era setembro de 1954. De uma muda pequena, tenra ainda, eis que hoje, setembro de 1958, um flamboyant adulto, espalmando galhos belos pelo pátio.

Sua ramada elegante e gracil, em atitude simbólica, de acolhimento e agasalho, recebe as alegrias infantis, em pleno recreio; protege-os contra a inclemência da canicula; assiste aos trabalhos escolares; rejubila-se com os triunfos e sofre com os desalentos; testemunha as efemérides nacionais, comemoradas festivamente, tendo-o como cenário magnífico. Canaliza sombra, beleza, oxigênio.

Ainda não floriu. Logo que sua copa se abrir, como uma roupagem régia, séquito triunfal em florescência, sobraçando um manto vermelho ou amarelo, não sabemos, um belo painel emoldurará o edifício, tingindo de ouro ou purpura, o ambiente.

Que empolgante espetáculo vegetal! Estimado flamboyant. Plantei-o para que, com sua beleza vegetal soberba, enalteça ainda mais o trabalho que aqui se realiza e, sirva de sentinela às gerações seguintes, como testemunha e guardião dos esforços, do devotamento, da abnegação de uma plêiade de educadores que dedicaram as forças de sua juventude, a flâmula de seu ideal, o poder de sua inteligência, desde o limiar de 1908, ao engrandecimento do valoroso Grupo Escolar Afonso Arinos, hoje cinquentenário.

Paracatu, setembro de 1958

Zenóbia Vilela Loureiro

Detalhes na página 4.

A USP sabe o que diz:

Em análise publicada na página 3 desta edição, a Universidade de São Paulo, através da Escola Superior de Agricultura "Luiz de Queiroz", analisa as excelentes condições do calcário CALMINAS. Leia a analise, e depois venha nos procurar na BR-040, KM 46, Paracatu.

Calcário Calminas

Uma força para a sua lavoura.

fone: 671-2078

Fundo Oliveira Mello/Enc. 08/Acervo Arquivo Público de Paracatu

Seu Lar e você — Bárbara Maria Barroca, Extensionista da Emater/MG

Cuidados com a água

O nosso organismo é constituído por 75% de água. Quando sentimos sede é porque está faltando água no organismo. Perdemos água do nosso corpo através de: suor, fezes, vômitos, excesso de sol. Quando eliminamos muita água do corpo provoca a doença denominada de **desidratação**.

A ÁGUA COMO ALIMENTO

A água é alimento porque participa da formação do sangue como substância em que dissolvem os minerais. A água localiza nos músculos, na pele, na gordura e nos ossos. A água que perdemos, pode ser recuperada por 3 fontes: tomando líquidos, pela água existente no corpo e pelos alimentos que ingerimos.

FUNÇÕES DA ÁGUA:

Embeber os tecidos do corpo; levar as substâncias nutritivas para o organismo (corpo); é responsável pela limpeza do corpo, tanto interna quanto a externa; é reguladora da temperatura do corpo; auxilia a digestão; mantém o peso do corpo; evita a desidratação.

A água não deve ser usada para engolir alimentos. Neste caso ela (água) se torna prejudicial. O hábito de beber um copo de água antes do café da manhã é muito salutar. Além da água ser útil na alimentação, ela é útil para a limpeza em geral. A água é importante para lavoura principalmente na irrigação. Até aqui vimos que a água é super importante para nossa vida, mas...

A água quando não é tratada com cuidado ela pode ser um meio de transmissão de doenças como: diarréias infecciosas, esquistossomose, amebíase, hepatite infecciosa, febre, tifo,

Muitas vezes a água nos parece limpinha, clara e gostosa, mas, pode conter micróbios, por isso a água deve ser tratada antes de ser bebida. Os meios de tratar a água são: filtrar, ferver, usar cloro. A qualidade da água pode ser melhorada com o uso do filtro. Por quê? — Porque o filtro retira da água muitos micróbios. O filtro limpa muita sujeira da água através da sua vela. Tomando água filtrada, você economisa dinheiro que seria gasto com remédio.

Cuide assim do seu filtro: 1) Lave o filtro uma vez por semana; 2) lave a vela pelo menos duas vezes por semana; 3) ponha o filtro em lugar limpo e fresco; 4) mantenha o filtro sempre tampado.

A ÁGUA CONTAMINADA FAZ MAL A SAUDE

A água a ser colocada no filtro deve ser tirada de: poço, mina, nascente ou de torneira.

Não use água dos córregos, lagos e rios, porque estas águas de superfície são na maioria das vezes, sujas e poluídas.

No próximo número falaremos sobre destino correto da água servida.

Ronan Tito reafirma suas promessas políticas em Paracatu

Fotografia e Texto - Hélcio Vieira Cordeiro

Ronan Tito visitou Paracatu a convite do Prefeito Diogo Soares, quando, na ocasião, se predispôs a trabalhar pela região. O Secretário do Trabalho afirmou que manterá contatos constantes com o povo de Paracatu, assim como aproveitará sempre as oportunidades que surgirem para retornar à nossa cidade.

O encontro teve lugar no auditório da Escola Estadual Antônio Carlos, com a presença de um público que lotava o recinto e atentamente ouvia todas as palavras de Tito.

De maneira compreensível, ele explica a situação econômica de nosso País; que não é boa, como também as dificuldades de se encontrar soluções para sanear todos os problemas criados pela atual administração nacional.

Contudo, Ronan reafirmou todas as promessas feitas durante sua campanha política para deputado federal e enfatizou seu interesse em manter intercâmbio constante entre a população e sua secretaria naquilo que lhe for possível fazer.

O Prefeito Diogo Soares, seu compadre e amigo, como disse o Secretário, procurou, durante toda a conferência do seu companheiro da área executiva, situá-lo dentro dos problemas de Paracatu.

O Prefeito Diogo Soares comenta com Ronan os problemas de Paracatu

Em atitude aberta aos passantes, Ronan Tito deixou transparecer sua preocupação em contribuir para o desenvolvimento da cidade, a qual ele classifica como sua própria terra, pois afirmou ter uma especial afeição pelo lugar e pelos paracatuenses.

Mesmo longe de eleições, de campanhas, Tito falou como se estivesse às vésperas de um sufrágio, visto ter feito outras promessas, como também se comprometeu publicamente em fazer muito pela terra. Nesta oportunidade, ficou decidido que brevemente se cogitaria uma Escola Agrícola na cidade e também lutaria pela classe de professores no sentido de fundar em Paracatu uma faculdade de Pedagogia devido ao grande número de professores existentes.

Durante a cerimônia foi entregue pelo advogado José Teixeira, da CEAPS, ao Secretário Ronan Tito um documento sobre assistência e promoção social com o objetivo de que seja dada uma maior atenção por parte do governo na análise do Estado. Segundo Teixeira, a função do CEAPS é levantar e discutir problemas, buscando sempre melhores soluções junto à comunidade.

Ao final, o Secretário respondeu de maneira clara, demonstrando sinceridade em todas as perguntas a ele dirigidas pelo público.

HOSPITAL:

Diogo procura definir outra meta de seu Governo

De uma das várias reuniões realizadas na Prefeitura Municipal de Paracatu, em um clima movimentado em razão de sujestões e idéias para construção de um hospital em Paracatu, resultou a formação de uma segunda equipe, composta de 14 membros, todos eles com o único objetivo: definir o estatuto para essa nova entidade de saúde.

Com a aprovação do Prefeito local, Diogo Soares, o secretário adjunto, José Joaquim Costa Ulhôa, notificou a formação dos componentes do grupo, assim constituído: coordenador-geral: Milton Araújo, sujestão dada pelo vereador Miguel Albernaz (também escolhido para o quadro), ficando ambos responsáveis pelo trabalho de equipe, a qual estudará a melhor maneira de elaborar o estatuto da Fundação Hospitalar Evangélica; Sérgio Caetano, Emiliano Botelho, José Teixeira, Honório Silva, Coraci Neiva, Pedro Martins, Esperedeus Pereira e Rogério Melina.

A comissão de linha de frente é composta por Romero Mariano, Agostinho Martins, José Joaquim Costa Ulhôa, Joel Júlio, Avelino Couto e Elmo Araújo. Estes três últimos também integrantes da comissão encarregada da elaboração do estatuto.

A grande preocupação de Diogo Soares é a construção de um hospital que atenda toda a região, pois segundo ele, Paracatu é dotada de bons médicos e o que faltam são os recursos técnicos e o local apropriado para melhor atendimento à comunidade, embora, em oposição às idéias já definidas do prefeito, alguns dos médicos presentes estivessem mais preocupados com a receita futura que o pensamento e a meta de Diogo.

Entretanto, sugeriu Romero Mariano que se estabelecesse a filosofia adotada por ele, ou seja, "a mesma contribuição que damos às pessoas que não podem pagar será dada, e o doente será atendido". Continuando, o médico falou: "Temos de atender esse pessoal necessitado, fora da possibilidade de eles ter ou não ter condição; é preciso que haja uma ala para socorrê-los, mesmo que não possam pagar".

Concluindo, comentou ele que "vamos construir! É uma vergonha nossa cidade não ter hospital". Segundo Romero Mariano, "Paracatu será a primeira cidade mineira que terá um hospital onde não existe o SESP".

Interrompendo por várias vezes as discussões paralelas, Diogo aparteou: "O importante é partirmos para a criação do estatuto da 'Fundação Hospitalar Evangélica' e do trabalho em prol da saúde de nossa terra. Já visando à construção do hospital, para 1984, vou propor uma dotação de verbas destinadas a esta fundação, a qual não predudique outras áreas, assim como vou procurar adquirir, através de representantes políticos, meios para concretizarmos nossos ideais, disse ele.

Continuando suas explanações, frisou: "Há muito tempo nossa população carente sonha com um hospital e espera sua criação e logo vamos dotar Paracatu de um. E todos os médicos que participarem do trabalho e da luta para sua construção terão passe livre para todo e qualquer atendimento na nova sede".

Importância da arte na primeira infância

Mônica Cardoso Naves Ulhoa - psicóloga do Maternal, Jardim de Infância e Pré da Escola Comercinho de Vida

Os primeiros anos de vida são provavelmente os mais decisivos no desenvolvimento da criança. Durante esse período inicial (2 a 4 anos), ela começa a estabelecer padrões de aprendizagem, atitudes e um sentido de si mesma como um ser, tudo o que irá ter reflexos em sua vida inteira.

A arte pode contribuir imensamente para esse desenvolvimento, pois é na interação entre a criança e seu meio que se inicia a aprendizagem. Embora pensemos geralmente que a arte com o primeiro rabisco que a criança faz, num pedaço de papel, na realidade principia muito mais cedo, quando os sentidos estabelecem o primeiro contato com o ambiente, e a criança reaje a essas experiências sensoriais. Tocar, cheirar, ver, manipular, saborear, escutar, enfim, qualquer método de perceber o meio e reagir contra ele e, de fato, de nível ou de artista profissional.

Embora a criança se exprima muito cedo, seu primeiro registro permanente assume com frequência a forma de garatuja (rabiscol por volta dos 18 meses de idade. Esse primeiro rabisco é importante passo ou seu desenvolvimento, pois é o início da expressão que culturiza não só ao desenho e a pintura, mas também a palavra escrita. A forma como esses primeiros rabiscos ou garatujas forem recebidos pode ter enorme importância em seu contínuo crescimento. É lamentável que as próprias palavras "garatuja" e "rabisco" tenham conotações negativas para os adultos.

Esse vocábulo pode sugerir uma perda de tempo ou então ausência de conteúdo validu. Na realidade, a garatuja pode ser exatamente o oposto de tudo isso, pois o mudo como se recebem esses primeiros rabiscos e a atenção que se lhes preste podem ser a causa de a criança pequena desenvolver atitudes que permanecerão nela quando iniciar sua escolaridade formal.

Provavelmente, a atitude dos pais em relação ao comportamento do filho que desenha, que rabisca, é indicativa da atitude desses pais para com a própria criança. O interesse pelos desenhos infantis pode demonstrar o verdadeiro interesse em apoiar a evolução da criança em todas as esferas. Enfim, para a compreensão da criança, é de grande interesse que as garatujas ou rabiscos sejam reconhecidos como parte do padrão total do desenvolvimento.

Durante essa fase, a criança transmitirá seu desenvolvimento intelectual e emocional com seus trabalhos criadores, dificara com muito entusiasmo aos seus rabiscos e ainda será suficientemente flexível para mudar seus movimentos sempre que novas experiências exigirem essa mudança. Desfrutara também seu desenvolvimento cinestesico, através das suas garatujas e irá adquirindo, gradualmente, o controle visual sobre esses desenhos. Do ponto de vista da capacidade criativa, ficara independente, livre de influencias perturbadoras.

A criança pequena explorara livremente seu meio por intermédio dos sentidos e alguns das experiências sensoriais manifestarão em suas garatujas quando começar a atribuir-lhes nomes. Os próprios desenhos terão uma variedade saudavel, desde a série de rabiscos feitos ao acaso por volta dos dois anos de idade, os quais uns seis meses depois se converterem em movimentos continuos ou controlados, até se tornarem mais complicados, quando a criança começa dar nomes aquilo que desenha. Ao trabalho com tintas, essas etapas desenrolam se paralelamente ao trabalho com creiom, e a criança sentira prazer no uso das cores, quando começa a atribuir nomes as suas garatujas. Também sentira grande entusiasmo no trabalho com argila que é otimo exercicio psicomotor.

Esse período de vida e extremamente importante para o desenvolvimento de atitudes sobre o proprio eu e para o estabelecimento da noção de que o mundo e um lugar empolgante e aprazivel para se viver. O papel que desempenham o professor e os pais torna se muito valioso para ajudar a criança a desenvolver essas atitudes. Nós educadores estamos numa posição excelente para propiciar a oportunidade de a criança progredir por meio das suas experiencias artisticas para ajuda la a desenvolver a confiança e a sensibilidade imprescindivel a auto expressão e para proporcionar lhe toda a gama de materiais e a atmosfera favoravel as atividades criativas. É sumamente importante facilitar a estimulação e amotivação necessaria ao desenvolvimento de uma crescente conscientização do meio, assim como o incentivo a aprovação dos atos criadores.

DISMAP
Distribuidora de Máquinas Agrícolas Paracatu Ltda

EM OFERTA
Conjunto de Luz Alterina - Roda Peltron para iluminar sua fazenda tocada a água

Tecnologia Avançada, Assistência Técnica, peças e Serviços. Motor Diesel Yanmar, Moto Serra Still, Desintegrador Nogueira Engenho de Cana, Moto Bomba, Debulhador de Milho e Máquina de Beneficiar Arroz

DISMAP
Rua Dr. Joaquim Brochado, 11
Fone: 671-1990 - Paracatu-MG. Rua Frei Patrício, 1035 Fone: 320 - João Pinheiro-MG.
Av. Governador Valadares, 08 Fone: 676-1791 - Unaí-MG.

VOCÊ PRECISA DE DINHEIRO?

CREDMIL e a MINAS INVESTIMENTOS Financia:

Veículos Tratores Máquinas - Além do Crédito Pessoal rápido.

VOCÊ TEM DINHEIRO?

A CREDMIL aplica seu dinheiro nas Letras de Câmbio da MINAS INVESTIMENTOS S/A. Ela lhe oferece as melhores taxas da praça. SEGURANÇA, LIQUIDEZ e RENTABILIDADE.

CREDMIL em Paracatu - Avenida Dep. Quintino Vargas,240

Expediente

Jornal de Paracatu

Travessa Cândido Ulhôa, 35, Paracatu – MG.
DIRETOR–GERAL:
Manoel Castro Neto
Redação:
Florival Ferreira e Castro Neto
Reportagens:
Florival Ferreira, Ruth Brochado e Castro Neto
Colaboradores:
Barbara Barroca, Edmar Alves, Aloísio Gonçalves, Humberto Eustaquio e Udicéia Carvalho
Fotografias:
Jarbas Antônio
Propriedade:
Editora Cristalina Ltda
Rua 7 de Setembro, 681 – Fone: 622-1457 Cristalina - Go
As matérias assinadas são de responsabilidade dos autores, não representando, necessariamente, a opinião do jornal
Serviços Gráficos:
Editora Jornalística Tribuna de Brasília Ltda. Centro Comercial do Cruzeiro - Lojas 19/20 - Fone: 233-6456.

CEREALISTA CARDOSO LTDA

Empacotadora e Distribuidora do ARROZ CARIOCA E VEREDA GRANDE
Beneficiamento - Secagem
Compra e Venda de Cereais

Rua Tório, 157. Fone: 671-1118

Jordan VEÍCULOS AUTOMOTORES IMPORTAÇÃO E COMÉRCIO

Revendedor autorizado da General Motors Moto e Náutica Yamaha

Menor preço da Região, financiamento direto da General Motors, toda linha completa Yamaha

BR-040 - Anexo Posto Moirão - Fone: 671-1147 Paracatu-MG

Consórcio Nacional Yamaha da RDZ PURO ESPORTE

Bar e Restaurante Maracangalha

De Benedito Sena de Oliveira

Comercial
Churrascos
Prato Feito
Salgados
Bebidas
Sobremesa

Av. Olegário Maciel, 616 - Tel.: 671-1819 - Paracatu - Minas Gerais

Prestigie o Jornal de Paracatu

Fundo Oliveira Mello/Ernesto/Acervo Arquivo Público de Paracatu

Câmara quer informações sobre o atentado contra o prefeito

A denúncia de fraude eleitoral envolvendo o prefeito Diogo Soares Rodrigues, publicada pelo **Jornal de Paracatu** em sua última edição e pelo **"Correio Braziliense"** em uma série de reportagens, provocou celeuma na Câmara, durante a reunião do Legislativo realizada dia 12 p. passado. O vereador Sálvio Botelho, do PDS, submeteu ao plenário requerimento solicitando informações das autoridades policiais, bem como do promotor de Justiça, do Juiz de Direito e do Tribunal Regional Eleitoral a respeito do assunto.

Ao contrário das demais reuniões, a sessão não chegou ao conhecimento da Imprensa, apesar de elas serem abertas ao Povo. Como não existe data fixa para a sua realização, a divulgação detalhada das sessões muitas vezes depende da boa vontade de algum vereador de comunicar o fato aos veículos de comunicação. E isso nunca ocorre quando o assunto a ser abordado é melindroso.

De conformidade com a ata, a reunião do dia 12 p. passado foi bastante acalorada, com a vereadora Maria Romualda Oliveira Andrade saindo do plenário por não se sentir bem. E o requerimento do vereador Sálvio Botelho foi aprovado depois de discussão em que os vereadores estiveram divididos em dois blocos: um contrário ao envio do documento às autoridades, apesar de ser apenas um pedido de informações; outro favorável à medida, por entender que com base nela é que poderia ser tomada alguma posição pela Câmara.

HISTÓRICO

Até a última reunião do Legislativo, a única resposta recebida era da Delegacia Regional de Segurança Pública. Nela, a Polícia informa o que já foi adiantado pelo **JP** e que, em síntese, é o seguinte: às vésperas das eleições do ano passado, o então candidato Diogo Soares Rodrigues sofreu atentado à bala nas proximidades do cemitério, com projéteis atingindo o carro em que trafegava. Cerca de nove meses depois, Aurélio Neto Nascimento confessou a autoria do atentado na Polícia, oportunidade em que disse que tudo foi uma farsa. Ele, juntamente com o filho do prefeito, Benedito Soares Rodrigues, fizeram os disparos contra o veículo do Sr. Diogo Soares Rodrigues a mando da própria vítima. Tudo isso visando obter resultados favoráveis nas eleições — disse.

XADREZ COMPLEXO

As investigações desenvolvidas pela Polícia se constituem em autêntico tabuleiro de xadrez, e uma das peças mais intrincadas é o caso da arma com a qual foram efetuados os disparos. Aurélio Neto Nascimento disse que foi um revólver calibre 38, de cor preta, de propriedade de Diogo Soares Rodrigues. Apreendido um revólver desse tipo, Aurélio disse não tratar-se da mesma arma. Os exames comprovaram que não foi a mesma arma utilizada no atentado.

A TV SAIU DO AR

Enquanto se desenrola o inquérito, o caso ganhou conotação nacional. O jornal **"Correio Braziliense"** mandou a Paracatu uma equipe de repórteres que elaborou diversas reportagens e exemplares do **Jornal de Paracatu** foram adquiridos em bancas e remetidos a diversas partes do País. A "TV Brasília" publicou longa entrevista com Aurélio Neto Nascimento na qual ele confirmou as acusações, desmentidas pelo prefeito no mesmo programa, o "Brasília Urgente", na edição subsequente. Aurélio Neto Nascimento retornou ao programa posteriormente para abordar o assunto. Mas a imagem sumiu do ar, dando margem a uma série de comentários na cidade.

SOCIEDADE COMERCIAL

Meio século depois, TUDO É NOVO

Nos anos 30, quando Paracatu era ainda uma bucólica cidade perdida no Noroeste de Minas Gerais, surgia aqui a empresa "Honório Souza Mundim — Secos e Molhados". Em 1945, quando o mundo ainda amargava a hecatombe da Segunda Guerra Mundial, ela foi transformada em açougue que industrializava charque. Mas em 15 de março de 1957, a mesma empresa foi transformada na SOCIEDADE COMERCIAL LIMITADA, destinada a vender materiais de construção, iniciativa pioneira na cidade. Para que se tenha uma idéia, é fácil deduzir o tanto quanto uma boa empresa é importante e duradoura: na mesma época em que surgiu o empreendimento, Adolfo Hitler, ditador da Alemanha, apareceu, cresceu e caiu. A SOCIEDADE COMERCIAL apareceu, cresceu para cima e para o alto. Hoje é uma das empresas do ramo mais sólidas na região...

Testemunha de diversas gerações, a SOCIEDADE COMERCIAL pôde sentir ao longo de todos esses anos o crescimento da cidade. E, a cada momento, esteve presente no desenvolvimento da velha e sempre moça Paracatu do Príncipe. Nos dias atuais, a empresa prepara mais uma iniciativa que solidificará ainda mais uma imagem consolidada por anos de presença na história da cidade. Agora, ela está com direção nova, pronta para responder presente ao povo da cidade nesse momento de explosão de progresso. A nova administração é composta pelo experiente comerciante Norton Carneiro Praça e pelo engenheiro civil Antonino Camilo de Andrade Filho — o primeiro profissional desse ramo a se instalar aqui.

Dispensa dizer que, assim administrada, a vantagem maior não será da empresa, mas dos seus Clientes. Como engenheiro Civil, Antonino Camilo é também diretor das empresas PREMOL LIMITADA — PREMOLDADOS DE CIMENTO, e do SERVIÇO DE ENGENHARIA que leva o seu nome. O construtor poderá contar agora, além dos bons preços e do atendimento impecável, com a técnica a serviço da construção. Poderá usar e abusar de um serviço que conta com uma estrutura que vai desde o projeto inicial até a conclusão da construção com a qual sempre sonhou.

O engenheiro Antonino Camilo de Andrade Filho diz que, com a nova administração, o que se pretende é oferecer o melhor possível à clientela. Assim é que a SOCIEDADE COMERCIAL colocará diversos produtos em promoção mensalmente. Em outras palavras, significa que, além do bom atendimento, da pronta entrega de materiais na obra na cidade ou na zona rural, o público consumidor poderá contar com a vantagem nos preços. No momento em que o País atravessa uma séria crise econômica que provoca alta nos preços, a SOCIEDADE COMERCIAL vai fazer o inverso: baixar os preços — declara. No quadro, a primeira promoção dentro dessa nova fase.

Finalizando, os novos administradores da SOCIEDADE COMERCIAL garantem: se a empresa sempre esteve presente no desenvolvimento da cidade, agora, mais do que nunca, está profundamente comprometida com ela. E esse comprometimento se traduz hoje em facilidades ainda maiores na compra; serviço de entrega ultra-eficiente; atendimento impecável; e, principalmente, a garantia de que, ao optar por uma empresa que conta com uma estrutura tão sólida e uma experiência tão ampla, o Cliente não estará dando um passo errado. Muito pelo contrário.

A sede da Sociedade Comercial à Rua Goiás, 242

DIFERPAM

Distribuidora de Ferro Patos de Minas Ltda

"Ferro para Construção CA 50 e CA 60, Cantoneiras, Ferro Chato, Ferro Mecânico, Chapas Pretas e Galvanizadas, Aços em Geral, Perfis Estruturais, Chapa Raiada, Metalons, Perfilados em Geral, Telhas Galvanizadas e alumínio, Cordoalha, Peças de arte em ferro fundido, Eletrodos, Aparelhos de Solda, Discos de Corte e Desbaste, enfim uma linha completa para Serralheiria.
Uma loja amiga para servir Paracatu e toda a região.

MATRIZ: Av. Brasil, 1195 - Fone: PABX (034) 821-4111 - Patos de Minas-MG
FILIAL 1: Av. Deputado Manoel França Campos, 223/225 - Fone: (061) 671-2001 Paracatu-MG.
FILIAL 2: Rua 2, 08, Quadra 17, Lote 02 - Fone: (062) 771-1021 - Porangatu/GO

CALCÁRIO CALMINAS

Frota completa de veículos, dependências apropriadas e muito trabalho fazem da CALMINAS uma inovação no setor de calcário da região.

Capacidade: 70 toneladas por hora com seis moinhos funcionando pedra de Mineração Morro Agudo, vinda de 300 metros abaixo do nível do solo.

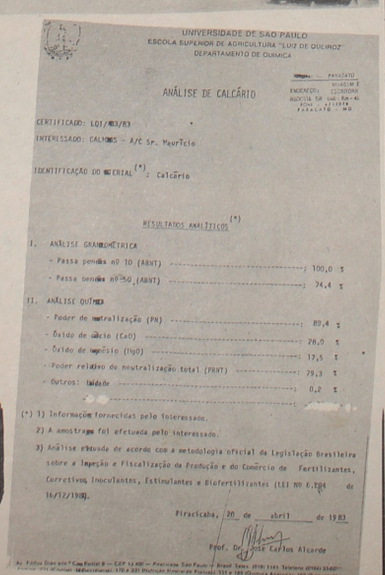

UNIVERSIDADE DE SÃO PAULO
ESCOLA SUPERIOR DE AGRICULTURA "LUIZ DE QUEIROZ"
DEPARTAMENTO DE QUÍMICA

ANÁLISE DE CALCÁRIO

CERTIFICADO: LQI/483/83
INTERESSADO: CALMINAS - A/C Sr. Maurício
IDENTIFICAÇÃO DO MATERIAL (*): Calcário

RESULTADOS ANALÍTICOS (*)

I. ANÁLISE GRANULOMÉTRICA
- Passa peneira nº 10 (ABNT) ..... 100,0 %
- Passa peneira nº 50 (ABNT) ..... 74,4 %

II. ANÁLISE QUÍMICA
- Poder de neutralização (PN) ..... 89,4 %
- Óxido de cálcio (CaO) ..... 28,0 %
- Óxido de magnésio (MgO) ..... 17,5 %
- Poder relativo de neutralização total (PRNT) ..... 79,3 %
- Outros: Umidade ..... 0,2 %

(*) 1) Informações fornecidas pelo interessado.
2) A amostragem foi efetuada pelo interessado.
3) Análise efetuada de acordo com a metodologia oficial da Legislação Brasileira sobre a Inspeção e Fiscalização da Produção e do Comércio de Fertilizantes, Corretivos, Inoculantes, Estimulantes e Biofertilizantes (LEI Nº 6.894 de 16/12/1980).

Piracicaba, 20 de abril de 1983

Prof. Dr. José Carlos Alcarde

CALCÁRIO CALMINAS
Uma força para a sua lavoura

Domínio completo da tecnologia do calcário. Experiência comprovada em indústria em Piracicaba-SP

CALCÁRIO CALMINAS — BR 040, KM 46, FONE: 671-2078 - PARACATU - MINAS GERAIS

A nova Administração da SOCIEDADE COMERCIAL decidiu colocar diversos produtos em promoção mensalmente. Para este mês, os produtos são os que constam abaixo. Faça como São Tomé: vá ver para acreditar.

PRODUTOS A PREÇOS SIMBÓLICOS:

Chave para cano
Arco de serra
Marretas
Torno de bancada
Trenas

SOCIEDADE COMERCIAL LTDA
Rua Goiás, 242 - Paracatu-MG
Telefone:
(061) 671-1242

Fundo Oliveira Mello/Fac 1983 Acervo Arquivo Público de Paracatu

SOCIAIS

Humberto L[illegible] Udicéia

ZÉ BAGUINHO

Cidadão Uberlandense

Foi agraciado recentemente com o título de "Cidadão Uberlandense" o empresário José Augusto Pinheiro. Ele é paracatuense, e conhecido em nosso meio como Zé Baguinho. Dono de diversas empresas, José Augusto é também dono de um grande senso empresarial, qualidade que lhe garantiu a condição de ser um dos mais prósperos empresários da região.

RÁPIDAS

QUEM ANIVERSARIOU no dia 25 p. passado foi a simpática jovem Elizabeth Crisóstomo dos Reis, a simpática secretária do Serviço de Engenharia de Antonino Camilo de Andrade Filho. Betinha, como é mais conhecida, recebeu muitos cumprimentos e recebe agora os votos dessa coluna.

NASCEU BRUNA, filha do casal David (Lourdes) Brochado. A garotinha chegou no dia 20 p. passado, trazendo muita alegria ao lar dos seus jovens pais.

SEM FESTA, estamos lançando a edição número 12 do **Jornal de Paracatu**. E, portanto, o primeiro aniversário do nosso jornal, que comemoramos oferecendo ao Leitor a mesma coisa oferecida nas edições anteriores: muita informação e honestidade de trabalho.

JÓIA LAR lançou o seu jornal de circulação interna. O diretor Manoel Furtado de Oliveira, juntamente com sua equipe, vem mostrando o desenvolvimento dos trabalhos da cadeia de lojas.

ESTEVE EM Paracatu no mês passado o jornalista **Waldyr Senna Batista**, diretor do "O Jornal de Montes Claros". **Waldyr é um dos grandes nomes da Imprensa do Norte de Minas e do interior do Estado** e é pena que a sua visita à cidade tenha sido tão curta. **Aliás, ele retornava de Brasília e tinha compromissos em Montes Claros**, o que impediu a sua permanência entre nós por mais tempo.

Variadas

Um exemplo de solidariedade foi dado recentemente pelos grupos musicais Sertões e Veredas e Canto e Canto: em apresentação no auditório do Colégio Estadual, eles apresentaram o seu trabalho em espetáculo beneficente. O diretor do educandário, professor Levi Ferreira de Jesus, declarou na oportunidade que o auditório está aberto a apresentações do gênero.

• Quem contraiu núpcias recentemente foi o casal Eliana/Bruno. A noiva é filha de Romualdo (Laurinda) Tomba, e o noivo é filho do ex-delegado Amaury Godoy e da Sr.ª Thea Gladys. O casamento marcou época, e foi celebrado na Igreja do Rosário, pequena para tantos amigos convidados.

• Estivemos recentemente em Patos de Minas, participando de encontro com a Imprensa promovido pela Cemig. Lá, tivemos a oportunidade de conhecer o prefeito-anfitrião, Arlindo Porto; o editor de esportes do "Estado de Minas" e assessor de Imprensa da empresa jornalística, Hélio Fraga, e o diretor de distribuição da Cemig, Bernardo Tolentino. Participou do encontro também o chefe do Distrito de Paracatu, Paulo Roberto Mesquita. O encontro teve a presença de aproximadamente 45 jornalistas e radialistas, e transcorreu num ambiente agradável e descontraído.

• **O Jornal de Paracatu** foi citado no noticiário do "Correio Braziliense" sobre o caso do atentado envolvendo o prefeito Diogo Soares Rodrigues. E além disso foi objeto de comentários no programa "Brasília Urgente", da TV Brasília. Jornal sério é outra coisa...

Um momento de emoção para os primeiros repórteres e colaboradores do **Jornal de Paracatu**: no dia 7 p. passado, foi celebrada missa de ação de graças pela alma de Amaury Ribas, um dos idealizadores do JP, falecido no dia 20 de junho passado. A missa foi celebrada pelo Frei Aquino Torres, coordenador geral da Pastoral da Arquidiocese de Fortaleza (Ceará), em sítio de propriedade do nosso companheiro que se foi, localizado em Cristalina-GO. O Frei Aquino aproveitava férias em Brasília, patrocinadas por um irmão seu, e visitou a vizinha cidade goiana. Na capital Federal, aquela autoridade eclesiástica estava hospedada na residência do casal Cardoso e Nilda, no Setor L-Norte Taguatinga-DF, e visitou Cristalina para celebrar a cerimônia religiosa. Na oportunidade, Frei Aquino inaugurou a Capela São Judas Tadeu no sítio do falecido companheiro Amaury Ribas. O Padre comemorou os seus 25 anos de sacerdócio e, ao celebrar a missa, deixou naqueles que conheceram o grisalho Amaury um profundo sentimento de saudade, e a convicção de que todos nós devemos continuar lutando para o engrandecimento do projeto jornalístico por ele idealizado.

Em Destaque

O destaque desta edição é para Sibele Pinto, uma prenseça sempre bonita e elegante em nossa sociedade. Filha de Ildeu e Lourdes Pinto, Sibele trabalha no Banco do Estado de Minas Gerais, e sempre está presente nos acontecimentos sociais de destaque da cidade

Não só a Escola Estadual Afonso Arinos fez a festa de seu aniversário. Embora com a idade bastante inferior, quem comemorou mais um ano de vida foi a jovem professora de educação física Gislene Teixeira Kadra.

Ivani contente da vida, aguarda a chegada da motoca

Emiliano mostra com autenticidade o que é ser criança

Aniversariou dia 31 de agosto, Carlos Emiliano Cordeiro, época em que completou oito anos. Na foto ele sorri demonstrando sua felicidade e sua alegria no grande mundo dos pequenos.

Fátima Alves, 19 anos, está sempre ao lado da música popular brasileira. Gosta de ouvir Bethânia, Fagner, Alcione e procura sempre viver todos os momentos de nossa cidade. Ela, como boa paracatuense que é, além da grande admiração pela nossa Paracatu, considera-se amante número um da noite paracatuense e classifica-a como uma criança. Fatinha, como é chamada e conhecida pelos amigos, incentivada pelo bom nível do último festival de nossa cidade, resolveu formar com suas amigas Cibele Ivani Diniz, embora com apenas 18 anos, é também responsável e integrante da equipe mecânica da oficina "Irmãos Diniz", está hoje muito contente da vida, pois ganhou de presente de seus familiares uma moto 250 novinha. Diante do fato, Ivani garantiu ao "Jornal de Paracatu" que fará a prova do Detran e não imitará a atitude dos outros motoqueiros, seus amigos e conhecidos, que levaram tinta nas provas. "Passarei na primeira sem choro e sem vela".

Fátima Alves, a líder do futuro grupo musical "Aves Noturnas"

Neiva, Glícia Nascimento e Leila Guimarães o "Grupo Aves Noturnas".

Conforme contou Fatinha, elas pretendem apresentar seus trabalhos no próximo Festival da Canção de 84.

Os alicerces da fundação do Grupo Escolar Afonso Arinos

A Escola Estadual Afonso Arinos, criada em 1908 e uma das 10 primeiras escolas fundadas no Estado de Minas Gerais, completou dia 26 de setembro de 1983 seus 75 anos de existência.

O corpo docente desta entidade de ensino comemorará seu jubileu de diamante com uma programação inédita, composta de várias festividades cívicas, recreativas, que se iniciarão no final de setembro e se estenderão até novembro. Toda a programação deverá ser divulgada através da imprensa local.

A atual diretora, Coracy Neiva, frisou a necessidade de participação de todos os pais dos alunos, pois, segundo ela, o sucesso das festividades dependerá também do incentivo, do entusiasmo e da participação de toda a comunidade ligada à Escola.

Adiantando os fatos, Coracy Neiva deu ênfase ao lançamento de um livro "Paracatu Revivida", escrito pelo jornalista José Barata, um dos pioneiros da cidade, e grande incentivador do jornalismo, quando, em tempos muito remotos, dirigiu um dos primeiros jornais da cidade, a "Tribuna de Paracatu". Entusiasmada com a escolha do autor em lançar o livro em sua escola durante essas comemorações, a diretora pretende oferecer um coquetel durante a cerimônia na noite do lançamento.

Em homenagem aos primeiros militantes da fundação do mais antigo centro de ensino da cidade, o "Jornal de Paracatu" publica o histórico sobre a sua fundação e como surgiu a atual Escola Estadual Afonso Arinos.

— A.E.E.A.A., integrante da rede estadual de ensino, localizada à Praça Getúlio Vargas, n.º 213, mantida pelo governo de Minas Gerais, criada pelo Decreto n.º 2.240, de 17 de junho de 1908, durante a gestão do governador João Pinheiro da Silva, tendo sido instalada em 29/09/1908, em prédio próprio, adquirido através de doações resultantes de promoções da Câmara Municipal de Vereadores de Paracatu, época em que funcionou à Rua do Avila, s/n.º, até 30/08/1931.

Dia 1.º do mês de setembro daquele ano, no governo de Olegário Maciel, sob a gestão do Prefeito Quintino Vargas, foi transferida para o prédio próprio, localizado na atual Praça Getúlio Vargas, antigo Largo do Rosário, onde se mantém até a presente data.

No período de 17/10/60 a 13/10/63, a escola funcionou na Igreja Matriz de Santo Antônio de Paracatu, devido à reforma do prédio, naquela ocasião, quando foi então recuperado pela empresa Carpe.

A.E.E.A.A. inicialmente se chamava Grupo Escolar de Paracatu. Em 26/11/1912, recebeu a denominação de Grupo Escolar Afrânio de Melo Franco, em homenagem ao grande benemérito conterrâneo, a quem coube a maior parte do triunfo alcançado através do empenho para a criação do educandário em Paracatu.

Mais tarde, em 16/05/1916, atendendo ao pedido formulado pelo próprio Afrânio de Melo Franco, então deputado, que na ocasião havia perdido o irmão, pediu para que o estabelecimento tivesse o nome do mesmo, em homenagem póstuma ao escritor e poeta filho de nossa terra. Desde então, passou a chamar-se Grupo Escolar Afonso Arinos. Só a partir de 08/05/74, em virtude do Decreto n.º 16.244, o grupo escolar recebeu a nova denominação de Escola Estadual Afonso Arinos.

A.E.E.A.A. começou sob a direção de Demósthenes Roriz, quem a instalou. Em seguida, foi dirigida por Olindina Loureiro e, mais tarde, por Zenóbia Vilela, passando em 1957 a ser dirigida até o presente momento por Coracy Neiva, ressalvando-se o período de 1960/1963, quando a então diretora passou o cargo para Eva Alice de Oliveira devido ao fato de ter a atual diretora assumido a Inspetoria Seccional de Ensino.

Na inauguração do Grupo Escolar, em 26 de setembro de 1908, estavam presentes na época o Inspetor Técnico de Ensino, Antônio Loureiro Gomes, além do Diretor Major Demósthenes Roriz, o Inspetor Municipal Tenente-Coronel Cristino Pimentel Ulhôa e a primeira equipe de professores pioneiros, abaixo citada: Laurinda Rodrigues Cordeiro, Maria Roriz Carneiro, Julia Elyza de Camargos, Olindina Loureiro, Maria Rita de Souza Rocha, Felix da Cunha Chaves, Alarico Torres Veano e Josino da Silva Neiva.

Na solenidade estavam também presentes o Juiz de Direito da Comarca, Martinho Alvares da Silva Campos Sobrinho, o Juiz Municipal, José Silvino da Silva Neiva, o Promotor de Justiça, Gusmão de Deus Victor Rodrigues, o Presidente da Câmara Municipal de Vereadores, Cristino Pimentel Ulhôa, além de professores municipais, coletores estaduais e federais, e funcionários públicos, entre outros.

Como ponto culminante da inauguração discursaram o Secretário do Interior do Estado, Carvalho Brito, e o então Deputado Afrânio de Melo Franco. No final de suas palavras, ouviu-se o Hino Nacional tocado ao mesmo tempo por duas bandas de música.

Presidiram também a solenidade o Presidente do Partido Republicano Mineiro, Sergio Gonçalves Ulhôa, o jornalista Alyrio Carneiro, entre outras autoridades como Bernardo Caparucho de Melo Franco e José Silvino Faria.

O último a discursar foi o professor e jornalista Josino Silva Neiva, que exaltou, em nome de seus colegas, a fundamental importância daquele evento, assim como seu contentamento por ter alcançado a vitória para a juventude na realização do saber da mocidade paracatuense, possível mediante o desempenho do Grupo Escolar Afonso Arinos.

Texto — Hélcio Vieira Cordeiro.

A Brahma faz a sua festa!

A DISTRIBUIDORA DE BEBIDAS PATROCÍNIO sabe que a sua festa não está completa sem os produtos BRAHMA. Por isso, além de uma grande linha desses produtos, ela oferece a você mesas, cadeiras e todo o material necessário para fazer a sua festa mais alegre. Portanto está aí: DISTRIBUIDORA PATROCÍNIO e os PRODUTOS BRAHMA, juntos para a festa que é sua e dos seus amigos.

DISTRIBUIDORA DE BEBIDAS PATROCÍNIO LTDA, Rua Benedito Laboissiére, 102 · Telefone: (061) 671-1262 Paracatu-MG

PANDEIRO DE PRATA

Música ao vivo

Você poderá realizar belas noitadas no Pandeiro de Prata, com música ao vivo, a partir das 22: oohs. todos os sábados.

R. Alumínio nº 30 Amoreira Fone: 671-1169

Agradecimento

Vasco Andrade Souto, motorista de táxi, vítima de assalto à mão armada no mês passado, vem de público manifestar o seu agradecimento a todos aqueles que hipotecaram a sua solidariedade num momento tão difícil.

Augusto Foto Studio

Reportagens de casamentos, aniversários, batizados, recepções, revelação de filmes, cópias, fotocópias, reduções, ampliações, fotos para documentos, fotos coloridas e preto e branco, cartões e filmes, fotos para documentos na hora.

Praça Juquita Vargas, 45 - ao lado da Farmácia Santa Lucia - Paracatu-MG.

MOTOCAR AUTOMÓVEIS LTDA.

MOTOCAR Automóveis Ltda

Carros novos e usados
Compra · Vende · Financia

Rua Chico Menhô, 28 · Tel. 671-1431 · Cx. Postal 25 · CEP 38.600 · Paracatu-MG

BELA Sob nova direção

Balanceamento Eletrônico, Lavagem e Alinhamento

Oficina de Capotaria, Tapeçaria e Lubrificação

Na entrada da cidade

INDUSTRIA E COMÉRCIO DE CALCÁRIO INAÊ LTDA

Calcário Dolomítico
M.G.O. — 18%
C.A.O. — 28%
P.N. — 80%

Novas Instalações do Escritório: Rua Joaquim Murtinho, 50 - Fone: 671-2022 - INDÚSTRIA - Rodovia MG 188 - KM 11 - Fone: 671-2139

Stereo Som

Instalações de Som em veículos. Conserta-se TV, Rádios, Gravadores, Tocafita etc. Confecção de chaves em 01 minuto, abertura de fechaduras, cofres, conserto de eletrodomésticos em geral.

Miguel F. Alberna
Técnico
Rua J. Murtinho 470 -
fone: 671-2075 - Paracatu

Fundo Oliveira Mello/Ano 1983/Acervo Público de Paracatu

Nós participamos desta festa!

No momento em que a Escola Estadual Afonso Arinos comemora o seu Jubileu, as Lojas *A JOVEM LAR* não podem ficar ausentes. Aliás, a rede de lojas de móveis e eletrodomésticos sempre esteve presente aos grandes acontecimentos. Diretores, gerentes e funcionários de *A JOVEM LAR* cumprimentam os diretores, professores e funcionários administrativos da EE Afonso Arinos, desejando sucesso tão grande quanto ao que foi obtido até agora.

A JOVEM LAR

- A sua casa amiga -

Para o Dia da Criança, preços que, de tão baixos, até parecem brincadeira. Vá ver para crer!

Nas ocorrências da PM, o aumento dos índices de violência

Além de ser período de azar, o mês de agosto passado marcou também um aumento dos índices de violência na cidade. As estatísticas da 88° Companhia da Polícia Militar registraram 57 ocorrências envolvendo assuntos variados. Para conter a violência, a PM realizou blitz na noite de 3 para 4 deste mês, oportunidade em que efetuou oito prisões de pessoas em flagrante por lesões corporais. Durante o trabalho, segundo informações do capitão Ceneceu Ramos e do Sargento Teixeira, foram apreendidas oito armas.

Os números da PM mostram que, em agosto, foram registrados quatro tentativas de homicídio; quatro lesões corporais; cinco ameaças; cinco casos de porte ilegal de armas; seis furtos, dois roubos; um caso de danos materiais; cinco detenções por embriaguês; nove notificações de trânsito; dois atropelamentos; e 14 ocorrências por motivos diversos. Os principais problemas registrados pela PM no mês passado e ao início deste e que colaboraram para aumentar os índices de violência são os que se seguem.

Briga entre rapazes quase acaba em morte

Uma briga entre quatro rapazes quase acabou em homicídio no dia 04 deste mês. Luiz Pereira Batista, 22 anos, residente no bairro Bela Vista, foi espancado por Domingos Mendes Teixeira, 20 anos, lutador de Karatê; Francisco da Conceição Roquete, 25 anos; e pelo menor W.O.B., de 17 anos. O espancamento, segundo os seus autores, deveu-se ao fato de a vítima ter esfaqueado dois dos agressores.

De acordo com a ocorrência da PM, a briga aconteceu na Avenida Olegário Maciel, no cruzamento com a Rua São Vicente. O Sargento Teixeira ao chegar ao local, constatou que Luiz Pereira Batista estava sendo agredido com chutes no rosto e outras regiões da cabeça. Com a intervenção policial, acabou a briga, mas o karateca Domingos Mendes resistiu à prisão, sendo necessária a utilização de força física por parte do Soldado Aldo e do Sargento Teixeira.

Dominada a situação, os agentes foram medicados e depois recolhidos ao xadrez. A vítima sofreu fraturas no nariz, na cabeça no maxilar, sendo necessário o internamento, pois ficou em estado de coma.

Dois acidentes, uma vítima fatal

No dia 25 passado, Edlo Jordão trafegava pela Rua Júlio Ferreira de Castro, dirigindo o caminhão placa DW-2858, quando atropelou o menor P.D.M. de apenas quatro anos. A vítima sofreu várias lesões e morreu no local. Em princípio, pensou-se que o autor havia fugido do local, constatando-se depois, porém, que ele não chegou a perceber que havia atropelado o menor.

Outro caso de atropelamento ocorreu no bairro Bela Vista, na Rua Dom Elizeu. O motorista José da Costa Pinheiro (Zequinha) dirigia a Kombi placa ES-1088 quando colheu a menor D.S.C. de 15 anos. O atropelamento aconteceu no dia 24 de agosto, e a vítima foi socorrida pelo motorista que a levou ao Hospital da FSESP. Daqui a menor foi levada para Brasília em estado grave, em razão de ter sofrido fratura no crâneo.

OUTRAS OCORRÊNCIAS

ESFAQUEADO POR INOCÊNCIO

No dia 14 de agosto, deu entrada no Hospital da FSESP o lavrador José Rocha Pinheiro, solteiro, 22 anos, residente no bairro Invasão. Ele estava no Alto do Corrego quando foi esfaqueado por pessoa conhecida como Inocêncio de Tal, que fugiu do local da agressão. A vítima foi socorrida pelo médico Flávio Nery, e a ocorrência não esclareceu o motivo da agressão.

VENDIA BOIS FURTADOS

Já no dia 09 de agosto, a PM efetuou a prisão de Celso José Luiz, residente no bairro Paracatuzinho. Ele tentou vender dois bois ao açougueiro Avilmar de Souza Gonçalves, estabelecido na Praça Juquita Vargas. O comerciante desconfiou da origem dos animais e chamou a polícia que constatou terem sido roubados do patrão de Celso José Luiz.

BAGUNÇA EM BOITE

A Polícia foi chamada a intervir em boite localizada na Avenida Brasília, de propriedade de Geni Beltrão da Silva. Gilberto José de Lima, 32 anos, casado, residente na CND-2, L. 03, em Brasília, e Elcio Braga Gonzaga, residente em Paracatu, provocavam tumulto. Gilberto sacou do revólver e disparou para o ar no interior da casa e, juntamente com seu companheiro, fez quebradeira no local.

AMEAÇOU MATAR O JUIZ

Foi preso no dia 07 de agosto o torcedor Francisco Ferreira Filho, durante partida realizada no Alto do Córrego. Ele invadiu o campo durante jogo de futebol e foi advertido pelo juiz da partida para que deixasse o gramado. Ele saiu foi à sua casa e apossou-se de uma faca, com a qual ameaçou o árbitro. A RP compareceu ao local e prendeu o agressor.

"CRIME DA LAGOA":

Julgamento ainda sem data

Já está no Forum local - e a Promotoria Publica deverá oferecer denúncia brevemente - inquérito em que são vítimas diversas pessoas da mesma família. Trata-se de caso de espancamentos praticado por João Alves Campos, 42 anos, casado, ocorrido em junho passado, durante festa realizada na Lagoa de Santo Antônio. As vítimas são Flávio Pereira dos Santos, 21 anos, Leda Campos dos Santos, 59 anos, José Pereira dos Santos, 63 anos, e Márcio Benedito Pereira dos Santos, 30 anos. O último morreu em consequência de porretadas desferidas por João Alves Campos, depois de ter sido removido para Brasília-DF.

Da ocorrência policial da época, consta que João Alves Campos, de conformidade com informações das vítimas, chegou à casa da família Santos por volta das 04 horas do dia 13 de junho. Apresentava ferimentos, pois já havia brigado durante festa que se realizava em Grupo Escolar local. Começou a discutir em frente à residência, oportunidade em que Márcio Benedito dos Santos pediu para que não brigasse no local, uma vez que a sua mãe, Leda Campos dos Santos, estava doente.

João Alves Campos não gostou da advertência e desferiu uma paulada em Márcio que foi socorrido e levado para o interior da casa. Apesar de a família ter trancado as portas, segundo depoimentos prestados à Polícia na época, João Alves arrebentou uma das portas ou janelas e invadiu a casa, começando aí a confusão. O resultado final é que toda família foi parar no Hospital da FSESP, com Márcio Benedito dos Santos apresentando estado grave. Ele foi removido para Brasília, mas não foi possível evitar a sua morte, ocorrida dia 19 de junho passado.

No Fórum, a informação é de que o processo prossegue normalmente. A Justiça está apurando se João Alves Campos tem outros crimes ou se é réu primário. O processo será remetido à Promotoria Pública para denúncia, após o que o Juiz de Direito tomará todas as medidas para que o caso seja julgado. O julgamento ainda não tem data fixada.

Império das Baterias
JOAQUIM M. COTTA

IMPÉRIO DAS BATERIAS

Bateriais novas e recondicionadas - Cargas rápidas e Lentas.

Consertos e peças Para Parte elétrica em geral. Eletricistas Especializados.

Rua do Ouro, 121 - Fone 671-1621 - Paracatu - MG.

Antonino Camilo de Andrade Filho

SERVIÇO DE ENGENHARIA

Mais uma grande obra arquitetônica, projetada e construída por Antonino Camilo de Andrade Filho, Engenheiro Civil.

A mais sofisticada e eficiente técnica a seu serviço

Projetos de Arquitetura

Projetos de Instalações hidráulica-sanitária

Projetos de Instalações Elétricas

Cálculo Estrutural

Orçamentos

Administração de Obras

Avenida Deputado Quintino Vargas, 315, sala 02 - Paracatu-MG

Fone: (061) 671-1529

Premol Ltda

PREMOLDADOS DE CIMENTO

Uma indústria de alta classe ajudando construir melhor em Paracatu

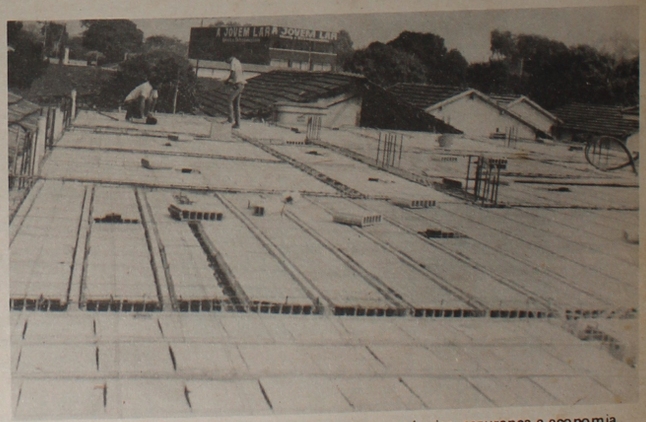

Laje do futuro Restaurante e Hotel Luana: beleza, técnica, segurança e economia

Lajes Pré-moldadas
Blocos de concreto
Mourões para cercas
Meio-fio

Manilhas
Mânilhas para cisternas
Bloquetes

PREMOL LIMITADA

TEL.: 671-1327

Rua Afrânio S. Pereira, 361 - Paracatu-MG

Fundação Cultural Mello/Enc. 08/Acervo Arquivo Público de Paracatu

Time do Rio ou de BH poderá inaugurar Estádio do União

Está prevista para o próximo mês, dentro das comemorações do aniversário da cidade, a inauguração do Estádio "Frei Norberto", construído pelo União Esporte Clube. Para a festa de inauguração, o União pretende contratar uma grande equipe de Belo Horizonte ou do Rio de Janeiro, não havendo ainda definição de qual o time a se apresentar aqui. No entanto, deverá ser um grande clube que proporcione espetáculo à altura dos investimentos feitos no Estádio.

O Estádio Frei Norberto tem dimensões bastante arrojadas para uma cidade de porte de Paracatu. Basta dizer que, quando concluído, a sua capacidade será superior a 15 mil pessoas, podendo chegar aos 25 mil. Na fase atual, é possível receber mais de 10 mil torcedores somente nas arquibancadas, havendo ainda a opção para as "gerais".

Construído ao lado da sede social do clube, o Estádio não está totalmente concluído. A inauguração foi procrastinada por diversas vezes, mas agora o União quer inaugurá-lo, deixando o restante das obras para etapa posterior. Mesmo porque, nas suas dimensões atuais, o Estádio já atende perfeitamente às necessidades de Paracatu, em termos de capacidade.

Moradores querem quadra poliesportiva

Uma quadra poliesportiva para incentivar a prática de esportes. Esta é a reivindicação que estão fazendo moradores da Praça Cândido Ulhoa e adjacências em abaixo-assinado entregue ao Prefeito Diogo Soares Rodrigues. Com mais de 500 assinantes, o documento solicita a edificação da quadra na própria praça, em local onde funcionou no passado um pequeno parque.

Para organizar os trabalhos, foi formada comissão de jovens moradores daquela área. A comissão já esteve com o chefe do Executivo para a entrega do documento, bem como para defender a conveniência do empreendimento pleiteado. Composta pelos jovens Ana Anilya Faria, Sumaia Salustiano, João do Barreirinho, Irene Malheiros, José Luís Ruas Neiva e Ernane Ruas Neiva, a equipe já conseguiu arregimentar apoio de diversas pessoas, e espera ser atendida pelo prefeito.

Amoreira quer reaver terrenos e já pensa em novo treinador

Terminado o Campeonato da Cidade deste ano, o Amoreira Esporte Clube começa a se estruturar para os próximos certames e, ao mesmo tempo, a diretoria procura defender os interesses patrimoniais da agremiação. Em termos de futebol, deverá contratar Sebastião Pinto de Jesus (Biré) como seu treinador; para resguardar seu patrimônio, está estudando uma saída jurídica para resolver o problema de invasão de seus terrenos no Alto do Açude.

O Amoreira possui grande faixa de terreno naquele bairro. No entanto, por descuido de diversas diretorias, o terreno foi aos poucos sendo tomado por posseiros. Como são pessoas carentes, o clube não pretende assumir medidas drásticas para resolver o problema. No entanto, quer assegurar a posse das áreas ainda não ocupadas para construção de seu Estádio e demais dependências.

Na parte de futebol, a diretoria pretende armar uma equipe forte para disputas amistosas e jogos oficiais. Para isso, está estudando a possibilidade da contratação do novo treinador. Apesar de ainda não ter experiência nesse cargo, Sebastião Pinto de Jesus convive há longos anos com o futebol paracatuense, possuindo informações que poderão ser importantes nessa nova fase do Amoreira.

Um gesto a favor da Educação

Minas traz dentre as suas características uma sede de liberdade há muito plantada pelos Inconfidentes. Na expressão de suas obras de arte, literatura, escultura e música é candente o culto às medidas equilibradas e sensatas que possam permitir o eterno procurar a "Libertas Quae Sera Tamen".

Por iniciativa e compromisso do atual Governo, movimenta-se o meio educacional em busca da recuperação salutar do exercício do diálogo, tão necessário nesta fase de mudanças. A escola passa a ter um clima de otimismo, ação construtiva e renovação. Toda a Comunidade Mineira foi conclamada a unir-se neste debate saudável onde a participação de todos exerce papel importantíssimo para a identificação dos problemas educacionais e a sua conseqüente solução. Acena-se a possibilidade de iniciativas que poderão trazer frutos de inestimável valor ao bem comum. A partir das bases populares, que são a estrutura de apoio da nossa sociedade, todos dispõem de um minuto para reflexão. Neste, serão levantados os entraves que adoecem e desvirtuam os nobres objetivos da Escola Pública. Somente a coesão de todos os mineiros poderá conduzir ao discernimento dos graves problemas sociais que marginalizam milhares de crianças do seu Estado ao longo do processo educativo.

E chegada a hora de uma importante tomada de posição. O processo educativo define a qualidade do nosso povo, demarca o futuro das nossas crianças, consolida o caminho da liberdade e da dignidade humana - eterno sonho embalado nestas montanhas.

Precursores dos nobres objetivos do I Congresso Mineiro de Educação, os Exm°s Srs. Governador Tancredo de Almeida Neves e Secretário de Estado da Educação, Octávio Elísio Alves de Brito, contarão com o apoio total e irrestrito do povo do seu Estado, neste oportuno e necessário gesto a favor da Educação.

Pela Comunidade Paracatuense - Marinez Costa Araújo - Diretor da 16ª Delegacia Regional de Ensino.

Cai a máscara do falso líder

2ª PARTE

P.S.

Pretendíamos, de início, levar a público as notícias que foram objeto das nossas manifestações no número anterior e aí, encerramos nossas considerações, deixando ao povo as conclusões. Hoje, voltamos novamente a estas páginas para complementar nossas informações e fazer uma análise das declarações do Sr. Prefeito ante novos fatos acontecidos nas últimas semanas.

No antecedente, nosso repórter teve o cuidado de ouvir acusador e acusado, publicando na mesma página ambas as entrevistas. As acusações ali mencionadas são precisas. Após cada pergunta a resposta vem com precisão. Verificando-se a defesa parece que houve preocupação em enganar, usar de rodeios que mesmo contestar as informações.

Esperávamos que o chefe do executivo apresentasse provas de sua inocência, demonstrasse que as testemunhas estão mentindo, como por exemplo aquela que disse: "que viu quando o prefeito saiu correndo e, em seguida, dois tiros foram dados não em sua direção, mas para cima". Ou então aquela outra que veio ratificar as informações de seu parceiro quanto ao episódio do Largo de Santana, quando foi tentada a farsa pela primeira vez.

Saliente-se que na perícia não foi constatada nenhuma marca de frenagem no asfalto, o projétil atingiu a parte inferior na porta do carro sem qualquer perigo para quem estivesse, no momento, dirigindo o automóvel. Deve-se realçar que quem deseja atingir alguém que está no interior de um carro não procura acertar a parte inferior da porta, como também alguém que está no interior de um automóvel e está sendo vítima de um atentado não sai correndo, abandonando o carro que lhe serve de proteção, tornando-se, assim, um alvo fácil para o atirador.

Esquece o Sr. Prefeito que, além das provas, existem as circunstâncias, e para que o povo restasse convicto que sua participação foi inconteste aconteceu uma análise das acusações, bem como da defesa que até hoje S. Exª. não se preocupou em apresentar e uma passagem pelas circunstâncias.

Acrescente-se que as circunstâncias são de real importância para se fazer um juízo imparcial de convicção. Veja S. Exª que em menos de cinco minutos seu então companheiro já anunciava o "atentado" em casa de diversas pessoas cujos depoimentos são precisos nos autos. É um prazo muito exíguo para que alguém tome conhecimento de um fato e saia por aí noticiando-o. A menos que essa pessoa tenha participado do mesmo.

Até agora o que se viu foi S. Exª atacando pessoas, mas não se dignou em tentar provar que seu comparsa está mentindo, que suas afirmações são falsas e que as circunstâncias são obra da mente fértil de alguém. A prova constante dos autos é forte, precisa, o que o tem levado ao desespero.

Cumpre ressaltar que todos os órgãos de informação têm dado a S. Exª espaço para desmentir tais acusações, entretanto o que se viu até agora foi uma defensiva fraca, carente de argumentos que pudessem fazer o povo mudar de opinião.

É bom frisar que atacando seus auxiliares ou os demais companheiros que, de qualquer forma, contribuíram para a vitória, S. Exª estará caindo em ridículo, porque o povo é testemunha de que aqueles que agora são alvo de seus ataques foram os que mais lhe ajudaram e cooperaram na ascensão ao poder. Com o passar dos dias, S. Exª vem demonstrando as diversas facetas de seu caráter.

Todos sabem que não temos interesse algum nos fatos que ora acontecem, entretanto, por falta de argumentação, S. Exª vem de dizer que fomos o mentor das denúncias de seu companheiro.

No entanto, ninguém ignora que o motivo da denúncia foi S. Exª que não cumpriu o ajuste feito com seu companheiro, o que o obrigou a levar a público um fato que gostaria que ficasse ignorado e caísse, com o tempo, no esquecimento.

Quem já teve a curiosidade de verificar no Mestre Aurélio (o Buarque é claro) o significado do nome de S. Exª está a crer que nossa Prefeitura está precisando com certa urgência de um exorcista, se não for precisamente o caso, estará precisando de pelo menos um analista pelo que tomamos a liberdade de indicar o de Bagé por ser o mais adequado para o caso.

Deixando de lado a recreação e voltando às suas declarações ao nosso irmão "O Correio Braziliense", devemos acrescentar que não fazemos parte de nenhum órgão de esquerda. Acontece que na situação em que se encontra nosso País, num beco sem saída e à procura de uma alternativa ante o fracasso do capitalismo, podemos afirmar com segurança que todo brasileiro, no momento, por índole, registra tendências acentuadas ao socialismo ou qualquer outra doutrina de esquerda, talvez como uma forma de defesa à situação caótica que alguns irresponsáveis o levaram. Ocorre que nunca fizemos parte da direção ou mesmo fomos membro de nenhum órgão de esquerda, mas, se tivéssemos feito no passado ou no presente, teríamos caráter suficiente para confirmar nossa participação, o que poderia ser para nós até motivo de orgulho.

Já, em várias oportunidades e por diversas vezes, fizemos vários testes psicotécnicos e até hoje não tivemos notícia de qualquer distúrbio mental, pelo contrário todos têm dado resultados dentro da média normal do homem comum. É bom salientar que alienados são aqueles que esquecem a sua posição social e ombreiam com pessoas de passado duvidoso para praticar, se por acaso fosse uma figura penal, verdadeiro estelionato eleitoral. Loucos são aqueles que, frente à verdade, mentem, tergiversam, e não têm coragem e caráter para assumi-la.

Vale acrescentar que, em todos os percalços por que já passamos na vida, tivemos a dignidade suficiente para encará-los. Nunca procuramos mentiras para encobrir nossos deslizes, pelo contrário, assumimos todos eles com hombridade.

Finalmente, não somos "tarado" como quer o Sr. Prefeito, porque em nossa contabilidade moral não existem débitos e se por acaso houvessem, temos certeza de que deles não constariam pranto de crianças abandonadas, lares destruídos e, finalmente, honra de nenhuma mulher.

Para remate, devemos lembrar a S. Exª. que o povo que o elegeu merece respeito, uma vez que é o erário público que o paga para bem ou mal administrar nosso pobre município.

A Preferida Ltda

Tecidos
Calçados
Confecções

Av. Deputado Quintino Vargas, 144 - Paracatu-MG

FARMÁCIA SANTA MARTA
PEDRO ALVES DE MELO
Farmacêutico responsável: Dr. Athos Botelho. O mais moderno estoque de medicamentos e perfumarias. Aplicações de injeções a domicílio. Agradecemos a preferência. Atendemos dia e noite.
Av. Dep. Quintino Vargas, 40 - Fone: 671-1285 - Paracatu-MG

AUTO ELÉTRICA FÉLIX
A AUTO ELÉTRICA FÉLIX conta com grande estoque de baterias AJAX e PRESTOLAITE, peças elétricas em geral e um grande estoque de assessórios, parabrisas, parachoques e tanques para Mercedes. Dispõe também de tapetes para Corcel e Fiat.

Rua Mercúrio, 156 - Bairro Amoreiras
CEP: 38.600 - Paracatu-MG

Cerealista São Geraldo Ltda
Comércio e Beneficio de Cereais
Rua Dr. Rubens Bittencourt, 293
Fone: 671-1469 - Paracatu - MG

EDMAR ALVES escreve

Em 84 a vez da Terceira Divisão

O jornalista Hélio Fraga, em sua coluna publicada pelo "Estado de Minas", disse que o campeonato mineiro terá em 84 uma terceira divisão, de forma a integrar ainda mais essa modalidade esportiva no Estado. Havendo a divisão que ele tanto defende, poderão participar dela cerca de 30 a 40 clubes. Nós pactuamos com a campanha desenvolvida pelo companheiro, e achamos que Paracatu tem condições de entrar na disputa, pois reúne um grande potencial humano. É preciso apenas melhor orgnização.

A prova de que recursos humanos em campo não faltam está aí, diversos atletas que começaram aqui estão disputando os campeonatos Mineiro e Goiano. Para que uma equipe local participe bem de um certame dessa natureza, é necessário que a Liga Paracatuense de Esportes apresente melhor organização, uma vez que é nela que a FMF pode se apoiar para que um time local possa entrar na disputa.

Sabemos que os papéis da LPE estão em dia, mas isso só não basta. A LPE precisa de uma sacudida, de novas idéias e de uma diretoria imparcial, de forma a ser respeitada pelos clubes filiados. No momento em que se anuncia que o futebol será melhor difundido, que os clubes dessa categoria terão oportunidade efetiva de mostrar o seu valor, é hora de haver movimentação da LPE, o que exige uma estrutura mais consistente da entidade.

VÔLEI

Um grupo de senhoras está empenhado em levantar o vôlei em Paracatu. Intitulado "Vôlei Amigo", o grupo é treinado pelo jovem Carmelo, e composto pelas senhoras Moema, Nicinha, Daura, Débora, Neiva, Ana Lúcia, Núbia, Ivone, Glória, Cecília, Beth, Rossana, Arlete, Lourdinha, Vanda, Eliana, Bethânia, Mônica e Bárbara. O primeiro bom resultado desse trabalho já foi obtido: o "Vôlei Amigo" venceu o União por 3 sets a 1, dia 11.

ASR Materiais de Construção

Tintas	Cerâmica	Mangueiras	Colas	Pás
Pincéis	Louças	Bóias	Válvulas Descarga	Colher Pedreiro
Broxas	Tanques	Torneiras	Parafusos	Pias
Corantes	Tubos PVC	Registros	Pregos	Sifões
Massa Corrida	Conexões	Caixas Descarga	Telhas Brasilit	Ralos
Seladores	Armários p/ Banheiros	Chuveiros	Caixas D'água	Buchas

"Onde você encontra o que quer, pelos menores preços da cidade". Entregas a domicílio.
AVENIDA OLEGÁRIO MACIEL, Nº 811 - CENTRO - PARACATU

Fundo Oliveira Mello/Enc. 08/Acervo Arquivo Público de Paracatu

Jornal de Paracatu

ANO II Nº 14 | Paracatu-MG, Dezembro de 1983 | Cr$ 100,00

Prefeitura parte para cobrança judicial

O Prefeito Diogo Soares Rodrigues está tendo a confirmação amarga de que, na prática, a teoria é diferente: apoiado pelo eleitorado em bloco, o que pressupõe apoio da maioria do povo ele está enfrentando dificuldades para administrar, exatamente em decorrência da falta de apoio da maioria da população, representada pela insignificante arrecadação de tributos municipais. Isso pode ser confirmado, por exemplo, pela falta de pagamento do Imposto Predial e Territorial Urbano, agravada por outros motivos que levam debilidade aos cofres municipais e o chefe do Executivo a adotar uma medida legal, porém antipática: a cobrança judicial de débitos dos cidadãos para com os cofres públicos.

A preços históricos, a Prefeitura conta hoje com aproximadamente 650 milhões de cruzeiros de impostos ou débitos diversos não quitados. om a correção monetária decorrente da inflação galopante que assola o País, esse montante adquire feições significativas. O prefeito já luta com dificuldades para liquidar compromissos da Municipalidade, notadamente com o seu quadro de pessoal. Como se não bastasse, a cidade está carente de uma ação administrativa mais eficaz. E a atual administração, sem recursos, passa pelo crivo popular como sendo incompetente, muitas vezes em razão de não dispor de recursos financeiros que estão nas mãos dos contribuintes em débito.

O prefeito já disse que vai apelar para a cobrança judicial, uma vez que os entendimentos amigáveis não têm demonstrado eficácia. Já na mensagem do orçamento para 1984, ele dizia à Câmara que a tributação sobre bens imóveis no perímetro urbano (IPTU) era irreal, havendo necessidade de uma nova avaliação para fins de tributação, elevando-se, conseqüentemente, o valor a ser arrecadado. Mesmo cobrando impostos abaixo do valor, o Poder Público Municipal não tem sido correspondido pelos contribuintes que, no total, não têm quitado mais do que cerca de 10% daquilo que devem aos cofres municipais.

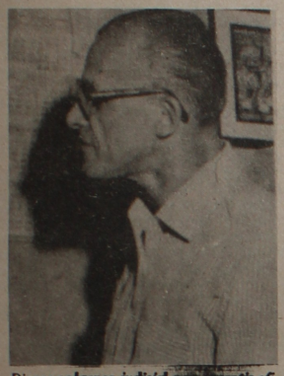

Diogo: cobrança judicial para aumentar eficiência administrativa

Secretário quer trazer Escola Agrícola

Quando esteve em Paracatu para participar de debates com as lideranças locais, o secretário do Trabalho, Deputado Ronan Tito, defendeu a necessidade da criação de uma escola agrícola na cidade. Recentemente, ele voltou a abordar o assunto em Belo Horizonte, e está mantendo entendimentos com o secretário da Educação, Octávio Elísio Alves de Brito, com vistas à concretização da idéia.

Ronan Tito, deputado majoritário na cidade e chamado pelo Governador Tancredo Neves para chefiar a Pasta do Trabalho, Ação Social e Desportos, diz que "A aspiração de uma região agrícola importante como a de Paracatu, pela profissionalização de seus jovens como técnicos em agricultura e por uma faculdade de Filosofia, não só é legítima e oportuna", como também indica o despertar da consciência provocado pelo I Congresso Mineiro de Educação.

No caso específico da escola de agricultura, os entendimentos a nível de secretarias visam a transformar a Escola Estadual Afonso Roquette em estabelecimento de segundo grau, com habilitação curricular em técnicos agrícola, "tendo em vista que as instalações daquela escola atendem às necessidades desse curso profissionalizante". Para Ronan Tito, a habilitação de técnicos rurais em suas próprias comunidades é instrumento de grande valia para conter o fluxo migratório de jovens que, sem oportunidade em sua terra, buscam as capitais para o aperfeiçoamento dos seus estudos,

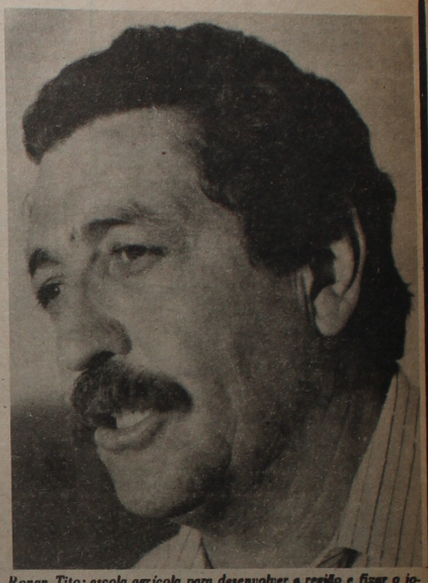

Ronan Tito: escola agrícola para desenvolver a região e fixar o jovem à terra

Miguel propõe Câmara aberta ao povo

Quando a Câmara reiniciar as suas atividades depois do atual recesso parlamentar, as suas reuniões deverão ter um atrativo a mais. Caso seja aprovado projeto de resolução a ser apresentado pelo vereador Miguel Ferreira Albernaz (foto), o povo vai poder abordar assuntos de interesse comunitário durante as reuniões do Legislativo. A proposição que cria a "Tribuna Livre" foi lançada em termos de idéia em reunião daquela Casa há alguns meses, e deverá ser transformada oficialmente em projeto no decorrer de 84.

Ao lançar a idéia, o vereador disse tomar como base iniciativa idêntica apresentada na Câmara Municipal de Três Marias, esclarecendo também que pretende levar o povo a participar dos trabalhos do Legislativo. Qualquer cidadão poderá abordar assunto à sua escolha mediante inscrição prévia de 48 horas, oportunidade em que deverá dar o tema a ser abordado.

A idéia inicial é de que cada orador poderá falar durante 15 minutos e, dependendo da abordagem do tema, participar de debate sobre o assunto com os vereadores. Será necessária a apresentação de linguagem que não fira o decoro parlamentar, bem como a utilização de indumentária adequada. Caso seja aprovada a proposta, poderão participar três cidadãos não vereadores por cada sessão do Legislativo.

O sacrifício dos estudantes é diário

A fúria das águas rompe os aterros (fotos Moacir Guimarães)

Paracatuzinho quer ter ponte

Os moradores do bairro Paracatuzinho estão reivindicando da Prefeitura a construção de ponte sobre o Córrego Rico, ligando aquela região ao centro da cidade, passando pelo bairro Santana. Abaixo-assinado contendo centenas de assinaturas foi encaminhado ao prefeito Diogo Soares Rodrigues, no qual os habitantes dizem que, na impossibilidade de construção de uma ponte, uma simples passagem reforçada atende às necessidades e aos seus anseios.

Para que cheguem ao centro da cidade, os moradores utilizam a passagem sobre o córrego, improvisando toras de madeiras. Como naquela área vivem muitas pessoas (estima-se um quarto da população urbana do município), o trânsito de moradores é muito intenso, pois passar pela ponte atualmente existente representa volta muito grande para a maioria da população.

Para complicar as coisas, a passagem preferida é completamente interrompida no período chuvoso. Somente quando as chuvas são interrompidas é que os moradores podem utilizar a via normal, ainda assim retirando os sapatos e correndo o risco de caírem na água suja. A utilização de manilhas já mostrou ser insuficiente para conter o volume da água, devido ao que os moradores reivindicam o que eles consideram sua principal prioridade: uma ponte.

Bradesco atinge um trilhão em captação de papéis

O Bradesco é o primeiro conglomerado financeiro brasileiro a atingir um trilhão em captação de papéis de renda fixa e variável, reforçando assim sua liderança no mercado financeiro em geral e na captação de papéis de renda fixa e variável em particular.

No último dia 16, com um trilhão e 28 bilhões, o Bradesco ultrapassava, em muito, a meta fixada para o presente exercício.

Dessa forma, o conglomerado mantém sua posição de liderança nas quatro grandes fontes de recursos existentes no mercado financeiro brasileiro, Papéis de Renda Fixa e Variável, Mercado Aberto, Poupança e Depósitos à Vista.

Que os sinos de Natal anunciem a Felicidade

No momento em que a humanidade comemora a festa maior da Cristandade, CALCÁRIO CALMINAS cumprimenta a família paracatuense, manifestando os seus votos de um NATAL muito feliz, e um ANO NOVO cheio de prosperidade.

Calcário Calminas

Uma força para a sua lavoura.

Qualidade já comprovada por análises técnicas feitas pela Escola Superior de Agricultura "Luiz de Queiroz" da Universidade de São Paulo

BR-040, Km. 46 - Paracatu-MG Telefone: (061) 671-2078

Fundo Oliveira Mello/Eric.og/Acervo Arquivo Público Paracatu

Seu Lar e você

Bárbara Maria Barroca
Extensionista da Emater/MG

Combate às pragas caseiras (baratas)

As baratas são animaizinhos nojentos de hábitos noturnos. Elas pousam e vivem nas imundícies, depois passam nos alimentos, contaminando-os.

Além de contaminar os alimentos, as baratas destroem roupas, livros e ferem as pessoas.

Existem 04 espécies de baratas: Marrom, Oriental, Germânica e a Americana. A barata americana é a espécie que mais prolifera, reproduzindo, em um ano, mais de 700 descendentes, ou seja, outras tantas baratas. A fêmea deposita as cápsulas que contêm os ovos, que são colocados em frestas das paredes e nos cantos dos móveis ou em lixos. Os ovos levam 38 a 49 dias para se transformarem em baratinhas. As baratas gostam de lixos, esgotos líquidos fermentáveis por exemplo a cerveja.

As doenças transmitidas pelas baratas são feitas através de suas patas que carregam as bactérias e parasitas das imundícies para os alimentos. São transmitidas também pelas fezes infectadas (contaminadas).

Quando os alimentos são duros, as baratas "vomitam" no lugar para amolecê-los, assim fazendo, elas deixam também seus males.

As doenças transmitidas pelas baratas são: Gastroenterite, doenças respiratórias e as transmissíveis.

COMO E FEITO O CONTROLE DE COMBATE ÀS BARATAS

— Construindo casas ou prédios sem frestas e sem facilidades de abrigos.

— Todos os esgotos e caixa de gordura usando ralos sifonados e bem vedados.

— Desfazer corretamente do lixo.

— Limpeza em geral.

COMO COMBATÊ-LAS:

Como já foi dito acima, as baratas gostam de líquidos fermentáveis, assim pode-se fazer o combate às baratas utilizando-se da cerveja.

As baratas desaparecem das casas onde haja perfeito asseio. Em alguns casos, mesmo com higiene elas ainda aparecem.

Para acabar com estas praguinhas escolham uma destas receitas caseiras:

1 cerveja com Borax. Use 1/2 (meio) copo de cerveja e uma colher de borax (ácido bórico). Misture bem e coloque a vasilha com esta mistura nos locais preferidos das baratas.

2 - Matas baratas: Ingredientes: - 02 colheres (sopa) de açúcar. 02 colheres (sopa) de farinha de trigo. 02 colheres (sopa) de queijo ralado. 01 cebola (grande) ralada. 100 gramas de ácido bórico.

Modo de fazer: Misturar os ingredientes. Caso água da cebola não seja suficiente para unir todos os ingredientes a fim de formar uma massa um pouco mole, junta-se um pouco de água.

Modo de usar: Tomar um pouco da massa e esfregá-la (como se estivéssemos limpando o dedo na parede), nos cantos das gavetas, em baixo dos móveis e outros lugares onde as baratas tenham preferência.

OUTRO METODO DE USAR O ACIDO BORICO

Misturar bem em partes iguais farinha de arroz e ácido bórico. Colocar um pouco desta mistura em cartões ou vasilhas velhas (pires por exemplo) e colocar nos cantos sob móveis.

NOTA - O ácido bórico obstrui o canal intestinal das baratas, matando-as.

Pode substituir a farinha de arroz pelo açúcar, mas a farinha é melhor.

As baratas não morrem na mesma hora. As vezes morrem logo.

Em resumo - Para combater as baratas há necessidade de que todas as pessoas tenham os cuidados necessários.

Evitar acúmulo de lixo ao redor de suas casas.

Lembre-se: A higiene não precisa de casa, mas a casa precisa de higiene.

Expediente

Jornal de Paracatu

Travessa Cândido Ulhôa, 35, Paracatu-MG
DIRETOR-GERAL:
Manoel Castro Neto
Redação:
Florival Ferreira e Castro Neto
Reportagens:
Florival Ferreira, Ruth Brochado e Castro Neto
Colaboradores:
Bárbara Barroca, Edmar Alves e Aloísio Gonçalves
Fotografias:
Jarbas Antônio (Augusto Foto)
Propriedade:
Editora Cristalina Ltda.
Rua 7 de Setembro, 681 - Fone: 622-1457, Cristalina-GO. As matérias assinadas são de responsabilidade dos autores, não representando, necessariamente, a opinião do jornal.
Serviços Gráficos:
Editora Jornalística Tribuna de Brasília Ltda., Centro Comercial do Cruzeiro - Lojas 19/20 - Tel: 233-6456.

Bar e Restaurante Maracangalha
De
Benedito Sena de Oliveira

Comercial, Churrascos, Prato Feito, Salgados, Bebidas, Sobremesa.
Na festa de Natal e do Ano Novo, congratulamos com todos que como nós ajudaram construir a nossa bela Paracatu.

Av. Olegário Maciel, 616 .. Tel: 671-1819 - Paracatu - Minas Gerais.

ZÉ FERNANDES: Com ele, o sertão fala mais alto

A emissora é pobre em recursos técnicos e o acervo de discos é muito pequeno. No entanto, quando entra no ar, às 6 horas da manhã, está formada a grande cadeia de comunicação e a maior audiência do rádio da cidade. É que, atrás dos microfones da Rádio Juriti, mil watts de potência, está um goiano de Aurilândia, de 34 anos, nascido no dia 17 de março de 1948. Trata-se de Zé Fernandes, menos conhecido como José Fernandes dos Santos, responsável pelos programas sertanejos da emissora e dono absoluto da maior audiência já vista na cidade.

Zé Fernandes, com simplicidade, garantindo o maior sucesso do rádio na cidade

Dono também de uma das vozes mais bonitas do rádio mineiro, não está apenas nisso, contudo, o segredo do seu sucesso. A verdade é que o popular Zé Fernandes une seus privilegiados recursos vocais à uma espantosa simplicidade que cativa. O microfone parece fazer parte dele, e as palavras saem naturalmente. Para seus milhares de ouvintes, na zona rural e na cidade, "parece que Zé Fernandes tá é conversando com a gente", num bate-papo descontraído, temperado com música sertaneja.

E é utilizando chavões populares que ele conquista o público: "olha a hora, meus amigos: relógio que atrasa não adianta". Melhora o ambiente de serviço brincando com os colegas, e consegue agradar o ouvinte. Assim é que diz a respeito da jovem Odete Kohl, filha do Sr. Orlando Kohl e responsável pela sonoplastia: "Odete é uma menina que gosta de trabalhar, levanta cedo. Pra isso ela tem um despertador que chama "seu" Orlando. E Edmar Alves, que chega para apresentar o programa seguinte, também é alvo de suas brincadeiras: "Edmar é um menino de palavra. Toda vez que ele fala que vai lá em casa para almoçar ou jantar, ele vai mesmo". Para o povão, não existe nada melhor, e o "ibope" está garantido.

Zé Fernandes chegou a Paracatu em 1972 para fazer propaganda política do Sr. Joaquim Batista Franco, eleito prefeito. Trabalhava na Rádio Brasil Central de Goiânia, e ingressou na Rádio Juriti para substituir Eurico Santos em dezembro/72. Esteve afastado do rádio por alguns meses, oportunidade em que a audiência e os anúncios caíram sensivelmente, sendo festejado pela sua legião de ouvintes. Afinal, formam o seu público "o promotor que acusa e o advogado que defende; o estudante que vai à escola e o carroceiro que nunca estudou; o garimpeiro da praia, o gari, o comerciante - todo mundo" diz.

Casado com Dona Terezinha Gomes dos Santos, o radialista é pai de quatro filhos ou dois casais (Claudirene, Gleisilene, Douglas e Elvis), ocupa uma cadeira na Câmara Municipal e é também funcionário das lojas "A Jovem Lar". Simples no rádio, simples também na vida particular: gosta de terno somente em ocasiões muito especiais, aprecia as amizades e uma boa pinga da terra. E de que comida gosta? "uai sô, de tudo!" - responde.

Zé Fernandes afirma que, para manter a audiência, ele conta também com um pouco de intuição. O exemplo disso é que mandou "um alô para Tião Barbeiro. Eu disse que a música ia para Tião Barbeiro que estava conversando com Rubinho naquela hora. E estava mesmo"! - arremata sorrindo. Apesar de ter recebido convites para trabalhar em várias emissoras de fora, prefere continuar em Paracatu, em contato com o seu público. E no decorrer dos dois programas que apresenta - "Onde Canta a Juriti pela manhã, e "Rancho de Caboclo", à tarde - distribui abraços para o engraxate, o carvoeiro, o vaqueiro, o comerciário, o bancário, o motorista. Atento do outro lado do rádio, seu fiel público agradece. O "ibope" está mantido.

Paracatu poderá ter agência da Previdência Social

Paracatu poderá ganhar futuramente uma agência da Previdência Social. Isso é o que consta de correspondência enviada meses atrás ao Sr. Ruy Jordão de Carvalho pelo superintendente regional do IAPAS, Sr. Luiz Marcos Nogueira. Fundador de diversas instituições na cidade, o Sr. Ruy Jordão vem articulando junto às autoridades federais no sentido de conseguir a implantação da agência, de forma a melhorar a assistência à população previdenciária da cidade e da região.

Explica o superintendente regional do IAPAS que, da última seleção promovida no Estado, em 1980, Paracatu "obteve a quarta classificação no 2º grupo; o que, até certo ponto, confere-lhe condições de boas perspectivas, para receber, num futuro não muito distante, uma Agência da Previdência Social". Revela também que estão programados novos estudos para atualização das propostas de criação de novas agências quando, então, será possível conhecer as potencialidades de cada município.

Agora, depois dos entendimentos preliminares, o Sr. Ruy Jordão está mantendo contatos com autoridades de Brasília-DF, com vistas a conseguir a implantação do empreendimento que pleiteia. A reivindicação deverá ser levada inclusive ao Ministro da Previdência Social, Jarbas Passarinho.

Homenagem ao saudoso Célio Vieira Cordeiro

Completaram mês dia 16 de novembro, quatro anos de morte de seu saudoso pai, Célio Vieira Cordeiro, que, embora não fosse paracatuense, era tão amante de Paracatu como os próprios filhos de sua terra. Era jornalista de berço, entendedor da música, da arte e da literatura, além de grande incentivador de movimentos culturais na cidade. Ele jamais deixaria de participar de alguma forma deste Jornal de Paracatu", caso a morte não lhe houvesse arrebatado a vida, a qual ele tanto amava, vivendo-a todos os instantes como se fossem os últimos.

No último Festival da Canção Popular de Paracatu, em que ele participou e se classificou na final, cuja letra traduzia uma despedida, mostrava uma retrospectiva feliz de sua existência, quando, pela última vez, seu canto e sua voz ecoou em um festival, apresentando a melodia intitulada "Sonho de Criança", que foi assim finalizada, tal qual uma premolição. - "Minha alma se sente comovida. Quando revê minha vida. No quadro do passado. Hoje, me sinto comovido. Pois mais um sonho de criança. Em minha vida veio alegrar".

Nada melhor que o contexto desta música para, constatar a evolução e a paz de seu espírito, que evidentemente ficará ainda mais feliz com esta homenagem feita através da Imprensa de Paracatu, cidade que tanto amou. Como romântico e espiritualista que era, escrevia também textos baseados na filosofia espírita. E, desde aquela época, em outros jornais que já circularam em nossa cidade, assim como a "Tribuna de Paracatu", em que ele escrevia sempre uma coluna, com o simples intento de auxiliar

Ethelvina Cangussu Cordeiro, mãe de Célio Cordeiro

e ajudar o posicionamento e a firmeza de um veículo de comunicação social em nossa cidade.

E, como homenagem póstuma, seu espírito ficará tranquilo com uma nova publicação desta crônica espiritualista escrita pelo próprio autor que na ocasião homenageou sua adorada mãe, narrando um fato real ocorrido numa passagem de sua vida. Segue-se na íntegra o texto feito pelo saudoso Célio Vieira Cordeiro, intitulado "**Diálogo de uma Santa**".

Preliminarmente, no meu lar, reina hoje a mais completa harmonia. O ambiente é leve, sublimado e terno, o silêncio é produzido, as horas mortas. Espiritualmente falando, não há poder oculto nenhum a guiar-me, mas, concentrando-me, recebo intuições rápidas. Sinto-me nas camadas superiores, e sou, neste instante, uma criança com 12 anos de idade. Estou caminhando em passos firmes e resolutos, na varanda de uma antiga residência dos meus saudosos pais. Entro e paro na sala de jantar, ficando frente a frente a uma santa. Foi ali que vi sua imagem no limiar da minha vida. Seus olhos eram grandes, ventuosos, agradáveis e belos e estavam fixos para a varanda da marginal. Nesse convívio íntimo admirávamos um canarinho belga que, apesar dos seus 15 anos de idade, redobrava seu suave canto.

"Estupefato, observei que uma força motriz gerava os lindos olhos de minha idolatrada Santa. De súbito, o fundo da gaiola do canarinho caiu no assoalho, misteriosamente. Em suspense, notei que, mesmo livre, o canarinho não quis fugir, permanecendo indiferente ao acontecimento, não ligando a mínima importância ao fato. Sinto-me estremecido, deu-se um milagre, revoando a casa toda. Tal qual dois passarinhos, surgiram dois lindos meninos louros, de olhos azuis, alegres e sorridentes. Naquele momento, fiquei parado como a estátua de um paxá, portanto, surdo e mudo. Entre beijos, carinhos e abraços despediram-se da Santa do meu altar. O verdadeiro amor invadiu minha alma. A Santa era minha progenitora; abraçando-me, perguntou:

— Conheceu esses meninos, meu filho?

Meio lacônico, respondi-lhe:

— Acho que não, mamãe!

Com aquele sorriso vanguardeiro e varonil, categoricamente, respondeu-me:

— Eram seus irmãos!"

Texto - Hélcio Vieira Cordeiro

Glória a Deus nas alturas: Paz na Terra aos Homens de Boa Vontade

José Barata

MAIS UMA VEZ A HUMANIDADE CRISTÃ comemora o nascimento do meigo rabino da Galiléia, o filho de Deus feito homem, que veio ao mundo para resgatar, com a vida, o gênero humano. 1983 anos, são passados e a Glória de Deus nas Alturas, anunciada pelo Anjo do Senhor aos pastores, continua em pleno apostolado; enquanto que a paz na terra, mesmo somente entre os homens de boa vontade, continua apenas a ser uma esperança.

Todavia, não é para desanimar. Cristo redivivo em cada altar, em cada tempo e em cada lar desta terra que é nossa e das terras de outras gentes, em noite de Glória, será a certeza de que o amor e a fraternidade poderão reinar entre os homens porque SEU sacrifício jamais poderá ser em vão, posto que poderá passar o Céu e também poderá a Terra, mas jamais passará a consumação dos séculos a palavra de Deus.

E neste Mundo moderno em crise, inteiramente conturbado pelas lutas de classes e raças, nações e continentes, onde o preconceito desumano e pagão tornou-se como que a segunda natureza do homem, a presença de Cristo-bondade e justiça a um só tempo - torna-se tão necessária quanto os elementos que equilibram a própria vida.

Desta coluna, partem os melhores votos para todos os paracatuenses, aos quais são dirigidos os meus veemente desejos de um FELIZ NATAL E UM AUSPICIOSO ANO NOVO.

(O autor é escritor e jornalista. Lançou recentemente o livro "Paracatu Revivida" e editou durante anos o jornal "Tribuna de Paracatu").

Produtos SKOL
Chopp, cerveja e refrigerantes é com a
JADIAL LIMITADA
Que saúda a família paracatuense, desejando Feliz Natal e um Ano Novo Próspero
JADIAL LTDA.
Rua Joaquim Murtinho, 515.
Telefone: 671-1484

Posto Nossa Senhora Abadia

No momento em que comemoramos o Natal e voltamos nossas vistas para o Ano Novo que se aproxima, a nossa mensagem é de Paz e Amor, e os nossos votos são de muitas felicidades para os nossos clientes e colaboradores.

Combustíveis, troca-de-óleo, serviços, lavagens, casa de peças.

OFICINA MECÂNICA COM MECÂNICOS ALTAMENTE ESPECIALIZADOS

Rua Joaquim Murtinho, 340 - Fone: 671-2109 - Paracatu-MG

A Jovem Lar Ltda.

Que as melhores mensagens desta época se concretizem, realmente, num auspicioso porvir das mais plenas realizações.

Feliz Natal!
Bom Ano Novo!

ELE & ELA
Calçados

Feliz Natal para ele!
Boas Festas para ela!

AV. Dep. Quintino Vargas 193
Paracatu - MG

Fundo Oliveira Mello/Enc. 08/Acervo Arquivo Público de Paracatu

Faculdade poderá vir em 84

Não em seu primeiro ano de governo, conforme prometeu o Prefeito Diogo Rodrigues, mas possivelmente no decorrer de 1984 Paracatu poderá ter uma unidade de ensino superior. O funcionamento viria em etapa posterior, tudo dependendo do Conselho Federal de Educação. A notícia foi publicada pelo "Jornal de Unaí", sob o título "Unaí terá sua Faculdade", e tem como autor o jornalista José Edmar Gomes. A sua integra e a seguinte:

// O CENBEC (Centro Brasileiro de Educação e Cultura), entidade formada por educadores de Paracatu e cidades da Região, hoje residentes em Brasília, está com um projeto tramitando no Conselho Federal de Educação (CFE) para criação das FINOM (Faculdades Integradas do Noroeste de Minas), que funcionarão, numa primeira etapa, em Unaí e Paracatu e, posteriormente, em João Pinheiro.

O parecer final sobre o projeto depende da agilização dos trabalhos do CFE, que pelo decreto n.º 86.000/80 vetou todas as conesssões para abertura de novas Faculdades; vindo liberar, somente, em finais de 82 com o decreto n.º 87.911, já com um acúmulo de 130 cartas-consulta que prevê a criação de Faculdades em diversas região do País, que têm de ser analisados e despachadas obedecendo a data de entrada naquele Conselho. Este trabalho deve ser concluído até março do próximo ano quando então se terá a autorização definitiva para funcionamento das Faculdades Integradas do Noroeste de Minas.

ENSINO DE QUALIDADE

Uma das educadoras integrantes do CENBEC, que preferiu não se identificar, adiantou ao Jornal de Unaí que o grupo está motivado pelo ideal de levar um ensino de qualidade à Região, para isso todo esforço está sendo feito no sentido de cumprir rigorosamente às exigências da Legislação. "De maneira alguma iniciaremos o trabalho com autorização precária", afirma a professora.

O CENBEC já tem garantido, pelos prefeitos de Unaí e Paracatu, através do sistema de comodato, os prédios onde funcionarão as Faculdades até que se construa as suas sedes definitivas em terrenos já cedidos pelas prefeituras das duas cidades.

Os curriculos, que estão aguardando o despacho do CFE e que serão ministrados pelas Faculdades Integradas do Noroeste de Minas, abrangem os seguintes cursos: **Pedagogia** com habilitação em Magistério das Matérias de 2.º grau; Supervisão Escolar e Adminsitração Escolar. **Letras** com Licenciatura plena e curta, além de **História**.

Na Faculdade de Unaí funcionarão os cursos de **Pedagogia e Letras;** já na de Paracatu os cursos são de **Pedagogia e História**, sendo que as duas Faculdades contarão com biblioteca apropriada para a Região o que é uma emergência do CFE.

PESQUISA

A pedagogia do CENBEC esclareceu que a escolha destes cursos obedeceu os resultados de uma pesquisa feita em Paracatu e informações fidedignas fornecidas por autoridades de Unaí. Em Paracatu foram distribuídos questionários entre alunos de 2.º grau que responderam a diversos itens a respeito de suas aspirações profissionais, sendo que o curso de Pedagogia foi o mais solicitado, seguido de **História e Letras**.

Questionada se um curso de Agronomia ou Veterinária não calharia melhor à realidade da Região, a representante do CENBEC argumentou que um curso desse nível requer laboratórios técnicos que têm preços inviáveis, num instante em que diversas despesas têm que ser feitas com o esquema de implantação. Outra razão apontada pela educadora é a intenção do CENBEC de formar mão-de-obra especializada em educação que também é uma carência da Região. Ela chama atenção, ainda, para o resultado da pesquisa feita em Paracatu que apontou **Pedagogia** em primeiro lugar na preferência dos alunos que serão os futuros discentes das Faculdades Integradas do Noroeste de Minas.

VANTAGENS

A professora chama atenção, também, para a vantagem de os três cursos terem um ciclo de matérias comum, o que exige menos professores e favorece a mudança de curso, caso o aluno o deseje após ingressar na Faculdade. Ela esclarece, ainda, que o CFE só aceita analisar pedidos com um máximo de três cursos para constituição de novas faculdades, e muita das vezes, só autoriza o funcionamento de um se isto ocorrer com as FINOM, o curso prioritário será **Pedagogia**.

VESTIBULAR

O corpo docente das Faculdades Integradas do Noroeste de Minas será arrebanhado em Brasília, Paracatu e Unaí mas isto, ainda, não é o objetivo de preocupação do CENBEC, uma vez que todos os esforços estão voltados, agora, para a autorização do Conselho Federal de Educação, o que, apesar dos atrasos nas tramitações, deverá ocorrer até março de 84. As Faculdades Integradas do Noroeste Mineiro, iniciarão os trabalhos simultaneamente em Paracatu e Unaí, sendo as duas independentes.

O CENBEC espera realizar o seu primeiro vestibular em Unaí e Paracatu, em julho de 1984, após o que, serão feitos estudos preliminares em João Pinheiro, visando a implantação de uma faculdade, também naquela cidade. //

Romualdo de Paula vai lançar novo disco

Possivelmente até o final do primeiro semestre do próximo ano, o cantor e compositor paracatuense Romualdo de Paula (foto) estará lançando mais um disco. Trata-se de compacto duplo, no qual o artista pretende mostrar uma nova faceta do seu trabalho: a união da letra e da música para mostrar valores espirituais, tão necessários nos dias atuais. Dizendo que "o sistema educacional hoje, principalmente a universidade brasileira, só ensina a pessoa a ganhar dinheiro, preterindo o aperfeiçoamento espiritual", Romualdo de Paula declara acreditar que isso também é importante e deve refletir na música. No seu caso, esse aspecto será levado em conta, apesar das limitações impostas pelas gravadoras.

O cator/compositor diz que, embora tenha que lançar mão de temas que estão distanciados da sua filosofia de vida, por exigência das gravadoras, procura compensar tudo em "shows". Neles, despido da obrigação de apresentar musicas eminentemente comerciais, ele tem a oportunidade de abordar temas que representam a valorização do homem e o engrandecimento espiritural. Se não no todo, pelo menos parte desse posicionamento filosófico-espiritual estará presente no disco a ser lançado brevemente.

Filho de Dona Maria Madalena de Castro, residente no Bairro Paracatuzinho, é de João de Deus de Castro, fiscal falecido há alguns anos, Romualdo de Paula saiu de Paracatu em 1971, com 21 anos de idade. Gravou há alguns anos um disco no qual teve que ceder às exigencias comerciais da gravadora. Agora, embora não esteja totalmente em condições de dar o "grito de independência", já reune condições de mostrar muita coisa relacionada a filosofia de vida que defende.

No proximo disco de Romualdo de Paula estarão presentes as seguintes musicas: "Mato Grosso", de sua autoria, de conotação comercial; "Po por Paleto", de Pedro Belmonte; "Jovens Mudos", dele e Robertinho; e uma quarta musica, de autoria de Ricardo Braga, que deverá ser o titulo do disco. A faixa "Jovens Mudos", composta de parceria com Robertinho, representa parte do momento filosofico e espiritual que vive o cantor-compositor paracatuense. Num trecho, ela diz:

"Apoio e o que se precisa
P ros filhos da terra
Para os pioneiros
De uma nova era
Compreensao da nova filosofia
Da real doutrina que se recria
Fundamental e pura sabedoria.
Agitados jovens mudos
O segredo da partida esta ausente
Mas a vontade sem medo esta presente".

O disco de Romualdo de Paula poderá ser lançado em Paracatu, caso haja interesse e movimentação das entidades ligadas à cultura nesse sentido. O proprio artista declara que, sendo na sua terra, ele não medira esforços para fazer o lançamento aqui.

Convênio beneficia Coromandel

O Secretario do Trabalho e Ação Social de Minas, Ronan Tito, assinou convênio para o desenvolvimento de projetos comunitarios no centro-oeste de Minas. O convênio é resultado de um acordo de cooperação mútua entre o Ministério do Interior, a Secretaria do Trabalho e as Prefeituras de Coromandel, Abadia dos Dourados e Monte Carmelo. Está prevista a liberação inicial de Cr$ 11 milhões para a sua aplicação imediata.

Para tratar deste e de outros assuntos pertinentes ao municipio de Coromandel, o Prefeito Nivaldo Umberto da Silva, o Deputado Luiz Alberto Rodrigues, o Presidente do Diretorio do PMDB local, Gilberto Coutinho, os integrantes do diretorio Walter Caetano dos Reis, Sebastião Antônio da Silva e José Luiz Carneiro compareceram à Secretaria do Trabalho em outubro passado, quando se entrevistaram com o Secretario Ronan Tito e membros da equipe diretora da Secretaria do Trabalho.

Este convênio prevê a construçao de refeitorios industriais em Monte Carmelo, armazém para pequenos produtos em Abadia dos Dourados, e ainda dois projetos que beneficiarao a periferia de Coromandel, onde serão construidas varias redes de esgotos. O Estado alocará seus tecnicos e as Prefeituras municipais darão apoio logistico.

Segundo o Secretario Ronan Tito, o plano se propõe a desenvolver a comunidade, nao de maneira impositiva, mas que o tecnico seja apenas um animador da comunidade, sem determinar contudo o caminho que ela deve tomar. O mais importante - frisou - não é a obra que se quer construir em torno da comunidade, mas a comunidade que se quer construir em torno da obra. Este plano, acrescentou, será inclusive um modelo para as partes desenvolverem novos projetos equivalentes.

Ronan Tito disse também que serão detectados durante a fase de implantação do projeto os problemas mais prementes destas comunidades, a fim de que eles possam ser equacionados. O Secretario do Trabalho e Ação Social salientou que, em épocas de crise, os recursos sao escassos e devem ser aplicados da melhor forma possivel, buscando-se novas opçoes de desenvolvimento comunitario.

Graça alcançada
Agradeço a São Geraldo
uma graça alcançada.
A.L.

Prestigie
o nosso
Jornal
de Paracatu

Santiago & Cia Ltda
Representantes dos produtos

ANTARCTICA

Desejamos a todos os nossos clientes e amigos, Boas Festas e um Feliz Ano Novo

End. Trav. Flor Costa, 213 - Fone: 671-1368 - Paracatu-MG.

Augusto Foto Studio

Reportagens de casamentos, aniversários, batizados, recepções, revelação de filmes, cópias, fotocópias, reduções, ampliações, fotos para documentos, fotos coloridas e preto e branco, cartões e filmes, fotos para documentos na hora.

Praça Juquita Vargas, 45 - ao lado da Farmácia Santa Lucia - Paracatu-MG.

"Vossa Casa é vosso corpo mais amplo"
(Gibran Khalil Gibran, em "O Profeta")

Nós participamos desse progresso!

A **ENGEPA** sabe o tanto o quanto sua casa é importante para você. E sabe também que dos bons serviços por ela prestados, depende a perfeição **desse** seu "corpo mais amplo". Por isso, ao mesmo tempo em que ela **manifesta** os votos de FELIZ NATAL, reafirma o compromisso de continuar **trabalhando** para que possa continuar prestando os bons serviços no ano novo **que** chega, e que haverá de ser PROSPERO PARA VOCÊ!

ENGEPA
Engenharia Paracatu Ltda.

Jaime Gonçalves Torres
Jueli Cardoso Jordão

Serviços Gerais Arquitetura Engenharia, Urbanização.
Instalações.
Cálculo Estrutural.
Serviços Diversos de Topografia.
Aluguel de Equipe de Topografia.
Locação Equipamentos.
Medição de Terras.
Estudo e projetos de Barragens para irrigação e drenagens.
OBS: Cálculos feitos com Mini Computador Programável, Possibilitando Precisão, Rapidez e - Economia para o Cliente.

Rua Manoel Caetano 107
Fone: 671-1850 Paracatu, MG.
Trabalhamos em outros Estados

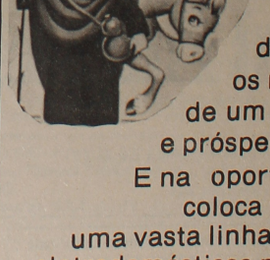

A JOVEM LAR. se faz presente em todos os lares, desejando os melhores votos de um Feliz Natal e próspero Ano Novo. E na oportunidade, coloca toda uma vasta linha de móveis e eletrodomésticos numa sensacional promoção de fim-de-ano. Não deixe de presèntear quem você gosta, venha já à sua Jovem Lar e leve as melhores marcas e estilos nas melhores condições para pagar. Visite a Jovem Lar e faça do seu Natal uma festa de GLÓRIAS.

A Jovem Lar

08 grandes lojas a lhe servir.

Fundo Oliveira Mello/Enc. 08/Acervo Arquivo Público de Paracatu

SOCIAIS

Notícias diversas

O DELEGADO Waltamir Pereira está feliz da vida. Ele recebeu os amigos recentemente para a comemoração dos aniversários de sua esposa, Dona Maria da Conceição, e do filho Fabiano. Agora, ele arruma as malas para curtir férias nas praias de Cabo Frio.//**BARBARA** André, leitora assídua do JP e desta coluna especialmente é outra pessoa que soprou velinhas. Foi no dia 4 passado. No dia 13 deste mês, ela devolveu os votos de feliz aniversário à sua amiga e também nossa leitora, Anete de Freitas. E isso aí...//**EM ITUIUTABA,** casaram no dia 10 deste mês o paracatuense Glewton, filho do casal Waldemar de Sá (Doralice) Guimarães, e a jovem Ana Glória, da sociedade de Ituiutaba.//**NESTE SÁBADO**, 17 de dezembro, sobem ao altar Rosângela e Benedito. Aos nubens e aos pais Anísio e Nelita Oliveira (dela) e Helena Gonçalves Andrade (dele), os cumprimentos desta coluna.//**AS COMEMORAÇÕES** do aniversário da EE Afonso Arinos continua fazendo sucesso. O educandário já conseguiu trazer à cidade até mesmo o secretário da Educação, Octávio Elísio, e prepara mais uma estocada: a apresentação da peça teatral "Tribobó City". No elenco, os destaque são para Winnetou Castilhos de Santana, Dione Costa, Silvana Botelho, Marina, Antônia, Gerardo Bottari e Gracindo Júnior. A direção é de Adelina Botelho, uma das mestras do nosso teatro.//**A ATIVIDADE** cultural, finalmente, parece renascer em Paracatu. O professor Lavoisier Wagner vem programando e dirigindo impecáveis atividades na Escola Estadual; Ulidicéia Conceição promove constantemente feira de artesanato; o teatro conta com apresentações, apesar de falta de local. Esse renascimento da cultura local, devolvendo a Paracatu o título de "Atenas Mineira", será objeto de reportagem a ser publicada pelo JP brevemente.

Os escritores-mirins recebem os convidados para a sua tarde de autógrafo

Lançamento de "A Nuvenzinha"

Uma solenidade bonita, onde a criança foi o ponto de atração. Dessa forma foi o lançamento do livro "A Nuvenzinha", escrito por criança de sete anos, estudantes da EE Dr. Sérgio Ulhôa (veja notícia em outro local desta edição). A professora Arlene Freitas Vidal e a diretora Maria Lúcia Sóter Faria participaram da alegria dos jovens escritores, recebendo cerca de 50 convidados nas dependências do educandário para uma tarde de autógrafo. Os próprios alunos recebiam os convidados e autografavam a publicação, sob os olhares envaidecidos dos seus pais.

A diretora Maria Lúcia e a professora Arlene presenciam os alunos autografarem a sua obra

Niara Martins Araújo

Eliane Maria Simões Cunha

Tempo de Férias

E tempo de férias, e a geração jovem invade os pontos de encontro da sociedade. A juventude traz cor e alegria aos pontos mais atrativos da cidade, transformando as noites e os clubes em autênticos convites ao lazer, à descontração e ao embalo. No Pandeiro de Prata, Afonso Lopes e seus comandados transformam os sábados em festa. Na Casa Grande, Djalma dá as cartas para que o pessoal possa ficar muito à vontade. E a geração jovem não deixa por menos: invade os barzinhos e boates, alegrando ainda mais as nossas noites. Nas fotos, as garotas Laura Neiva, Uiara Martins Araújo e Eliane Maria Simões da Cunha, presenças sempre destacadas nos pontos em que aparecem enfeitando as férias paracatuenses.

Laura Neiva

Aniversário de Afonso

Quem soprou velinhas no dia 20 passado foi o boa praça Afonso Lopes dos Reis, proprietário da casa de espetáculos Pandeiro de Prata. Amigo nosso e amigo de todos, Afonso recebeu os cumprimentos de diversas pessoas e, num ambiente descontraído e alegre, cortou o bolo ao som da tradicional música "Parabéns pra Você". Na foto, Afonso recebe o abraço do líder político Walter Neiva, rodeado por amigos e familiares.

Neste Natal, visite uma das lojas da JOVEM LAR e escolha o melhor presente. Quem ganha é você, na qualidade, no preço e na alegria.

Um gesto sublime

Ensinam as sagradas escrituras que o terreno sendo bom, a semente frutificará. A reportagem "Alto do Paracatuzinho: O Sofrimento Mora Aqui", publicada pelo **JORNAL DE PARACATU**, sensibilizou algumas pessoas não petrificadas pelos horrores do cotidiano. Muitas pessoas elogiaram a qualidade jornalística da matéria, e houve até quem confessasse ter chorado ao ler a reportagem. Mas o que nós pretendíamos mesmo somente foi feito (pelo menos somente esse caso é do nosso conhecimento) por uma senhora que tem estabelecimento comercial na Rua Goiás.

Ao ler a reportagem do JP, denunciando a miséria, a fome e o abandono reinante no Alto do Paracatuzinho, ela foi ao local para ver até que ponto podia ajudar. Nós do JP tomamos conhecimento dos seus passos e descobrimos que a referida senhora, desde aquela época, mantém uma família pobre da periferia o carinho que seus integrantes tanto carecem.

Informada pelo JP de que os seus passos em favor dos miseráveis do Paracatuzinho eram conhecidas, a benfeitora fez um pedido: que nada disso fosse publicado. E que, pelos seus princípios, a mão esquerda não deve ver o que faz a direita e vice-versa, princípios que nós respeitamos. Estamos publicando tudo isso em nome das quentes lágrimas de alegria derramada pela família que a Senhora vem ajudando; em nome da solidariedade demonstrada. E, PRINCIPALMENTE, NA ESPERANÇA DE QUE O ATO DA SENHORA SEJA SEGUIDO POR OUTRAS PESSOAS ELIMINANDO OU MINORANDO O SOFRIMENTO DOS FILHOS DE DEUS QUE SOFREM E CHORAM NAQUELE BOLSÃO DE MISÉRIA E SOFRIMENTO CHAMADO ALTO DO PARACATUZINHO.

Ronan e a Imprensa

De todos os políticos que estiveram aqui pedindo votos, o Deputado Ronan Tito, Secretário do Trabalho, é o mais atencioso para com a Imprensa local. Bom político e homem inteligente, ele sabe que o fornecimento de informações aos veículos de comunicação é uma forma de mostrar ao povo o que ele vem fazendo. Afinal, ao demonstrar respeito pela imprensa, ele estará demonstrando também respeito ao público leitor, em última instância responsável pela posição que ele hoje ocupa.

E, nesse aspecto, Ronan Tito não tem falhado. A sua Assessoria de Imprensa é sempre atenciosa para os veículos de comunicação, e o seu assessor Moisés de Oliveira Melo trabalha para que o povo possa sempre estar informado a respeito do trabalho do deputado/secretário. Aliás, os dois formam uma natural e boa "dobradinha" para a região nas próximas eleições. Quem viver, verá.

E isso aí. Ronan tem demonstrado preocupação em prestar contas do que ele está fazendo. O Deputado Luiz Alberto também. Os demais políticos ainda não mostraram o que fazem, se é que estão fazendo alguma coisa. Nas próximas eleições, talvez eles apareçam...

Justiça ao Hospital

O Hospital da FSESP está virando saco de pancada. Talvez seja um dos poucos nosocômios do País onde o paciente é atendido para, depois, perguntar-se a respeito da sua situação financeira ou se é beneficiário da Previdência Social. O seu quadro de médicos é pequeno, não por culpa da direção. Apesar disso, todo mundo "cai de pau" quando há alguma falha. Os funcionários às vezes demonstram insatisfação pois, se o Hospital atende bem dez vezes e falha uma ele não é julgado pelos bons serviços, mas pela sua falha. Os servidores entendem, e esta coluna também, que é hora de julgar o Hospital da FSESP não só pelas suas possíveis falhas, mas também pelos comprovados méritos.

Crefisul financia o fazendeiro.

Faça sol ou faça chuva, o Crefisul tem sempre o melhor financiamento para quem quer investir na terra.
O crédito é aprovado rapidamente.
A Crefisul Crédito, Financiamento e Investimentos financia máquinas, implementos agrícolas e o que mais você quiser.
Colha os bons frutos que o Crefisul plantou para você.

BANCO CREFISUL
ASSOCIADO AO CITIBANK

Novas e modernas instalações na Av. Deputado Quintino Vargas, 483, Fone: 671-2215 - Paracatu-MG

Durante o ano inteiro trabalhamos para levar mais conforto a cada família paracatuense. É por isso que, no transcurso de mais um Natal, não podemos deixar de registrar a nossa satisfação em saber que, hoje, estamos presentes em todos os lares, de Paracatu.

CEREALISTA CARDOSO LTDA

Empacotadora e Distribuidora do ARROZ CARÍCIA E VEREDA GRANDE
Beneficiamento - Secagem
Compra e Venda de Cereais

Rua Tório, 157. Fone: 671-1118

PANDEIRO DE PRATA

Música ao vivo

FELIZ NATAL!

Nos que sempre fizemos a sua festa, desejamos a você Boas Festas. FELIZ NATAL, e PRÓSPERO ANO NOVO!

R. Alumínio nº 30 Amoreira Fone: 671-1169

SUPERMERCADO PILÃO
CONFORTO AO LADO DA ECONOMIA

Av. Olegário Maciel, 611 - Tel: 671-1306 - Pacatu-MG.

O quanto é grande o voto de Fé e esperança.
O quanto é grande o voto de muito sucesso.
O quanto é grande o voto de Boas Festas do SUPERMERCADO PILÃO LTDA.
A todos os seus amigos e clientes que por mais um ano estiveram conosco.

Fundo Oliveira Mello Enc. 08/Acervo Arquivo Público de Paracatu

"Fatinha" mata um e fere dois no Paracatuzinho

Filho mata o pai com pedaços de garrafa

Foi remetido à Justiça dia 29 passado inquérito em que Benedito de Jesus Gomes dos Santos, 20 anos, solteiro, lavrador, é acusado de ter matado o próprio pai. O fato ocorreu dia 30 de outubro passado na fazenda Morro Agudo, no Município de Paracatu, e a vítima é João Gomes dos Santos, 42 anos, lavrador e pai do autor da ocorrência.

A conclusão do inquérito é a seguinte: Benedito de Jesus Gomes dos Santos participou de jogo de futebol no dia 30 de outubro, após o que ingeriu bebida alcoólica juntamente com alguns companheiros. Após a farra, saiu do local em que se encontravam outros jogadores, levando consigo uma garrafa de bebida. Chegou onde estava o seu pai e quebrou a garrafa, aplicando golpes no pescoço da vítima com os pedaços de vidro.

Segundo informações da Polícia Civil, não houve briga entre filho e pai, e não existem antecedentes de desentendimentos entre os dois, o que leva à conclusão de que a agressão que resultou em morte foi provocada pela embriaguês. Benedito de Jesus Gomes dos Santos não foi preso, devido ao fato de não ter sido autuado em flagrante.

Tratorista estupra menor e é preso em flagrante

Está preso na cadeia local Enoc Braga de Jesus, 27 anos, tratorista. Ele foi autuado em flagrante dia 15 de novembro passado no bairro Paracatuzinho, depois de ter estuprado a menor M.G.C., de 11 anos de idade. Segundo informações de Carlos Mota, escrivão da Polícia Civil, Enoc Braga de Jesus trabalhava na zona rural. Nos finais de semana, vinha para a cidade, oportunidade em que ficava hospedado na residência da família de M.G.C.

Nunca tinha havido maiores problemas mas, dia 15 do mês passado, o tratorista estuprou a garota. Ele foi preso em flagrante, está recolhido em cela da Cadeia Pública local e deverá responder a processo criminal na Justiça.

Aqui, os números da Polícia em 83

A Polícia Civil está dando à divulgação relatório das suas atividades no decorrer deste ano. De acordo com os números fornecidos pelo escrivão Carlos Correia da Mota, os inquéritos remetidos à Justiça são os seguintes:

Danos = 6, Tráf. de tóxicos - art. 12 = 1, Disparo de arma de fogo = 1, Calúnia = 5, Ameaça e resist. à prisão = 1, Estelionato = 16, Tent. de homicídio = 15, Lesões corp. culposas = 5, Homicídio = 20, Ameaça = 17, Homicídio culposo = 16, Seducão = 12, Acid. de trabalho = 3, Lesões corp. dolorosas = 13, Furto = 20, Art. 16 - Lei 6368 - Uso de tóxico = 1, Acidente = 1, Tent. de roubo = 1, Estupro = 3, Corrupção de menor = 1, Art. 50 - LCP - 01 (jogo de carteado), Jogo do bicho = 6, Invasão de domic. = 1, Atent. violento ao pudor = 2, Auto de constat. de infr. de menor = 2, Inviolab. de correspondência = 1, Desobed. e resist à prisão = 1, Porte ilegal de arma = 2, Apropr. indébita = 3, Exerc. ilegal da prof. = 1, Falsif. de documento público = 1, Incêndio = 1. Desse total, 30 foram prisão em flagrante delito.

A Polícia está à procura de José Fátima da Silva, conhecido como "Fatinha". Ele é acusado de, no dia 13 do mês passado, ter matado José Eustáquio Tavares, 28 anos, solteiro, comerciante, além de ter ferido Celso Monteiro dos Santos, 23 anos, solteiro, e Humberto Gonçalves, 24 anos, tratorista. O fato ocorreu em estabelecimento comercial existente no bairro paracatuzinho, de propriedade de José Eustáquio, quando "Fatinha" disparou quatro tiros com uma arma de calibre 22.

As investigações policiais esclarecem que, no dia do tiroteio, José de Fátima brigava com Humberto após ter ingerido bebida alcoólica. Em determinado momento, sacou da arma pretendendo atingir seu oponente. Humberto correu para o boteco de José Eustáquio Tavares, procurando refúgio. No interior do estabelecimento, estavam o dono do recinto e Celso Monteiro, sendo que este último seria empregado da casa comercial.

Enquanto isso, José de Fátima apareceu com a arma, disparando quatro tiros. O dono do estabelecimento recebeu um projétil no peito esquerdo, morrendo em consequência do ferimento; Celso Monteiro recebeu dois tiros, sendo um no peito e outro no pescoço; e Humberto Gonçalves foi atingido por uma bala no peito direito. No entanto, somente o comerciante morreu, apesar de não ter participado da briga.

José de Fátima fugiu do local, e a Polícia não conseguiu localizá-lo, devido ao que estava em liberdade até a semana passada. Os dois feridos foram socorridos e não correm risco de vida.

Deputado revela que novo cadastro rural exige até registro de óbito de vaca

Afirmando que em Minas "é eterno o espírito da derrama", o deputado Camilo Machado, do PDS, definiu o projeto de lei do Governo que modifica o cadastro rural, em tramitação no Legislativo, como "um verdadeiro arbítrio fiscal, lesivo aos interesses e ao desenvolvimento da agropecuária mineira."

Segundo o deputado, o que se verifica pelas modificações propostas é o aumento do arbítrio fiscal, colocando nas mãos do Poder Executivo a classe rural. Tudo que até agora constituía obrigações do produtor rural, estipuladas em lei, em caráter permanente e estável, passa a ser estipulado pelo Executivo, em caráter precário e transitório. Tudo que era direito do contribuinte — a tolerância de diferenças cadastrais — passa a constituir faculdade do Executivo, que poderá, de uma hora para outra, mudar critérios e impor rigorosa contabilidade rural, incompatível com a estrutura".

Retrocesso

O projeto, no entendimento de Camilo Machado, é tão nocivo ao produtor que "o rigor fiscal variará de secretário para secretário, de superintendência para superintendência e até de agência fazendária para outra. Espantosamente, o projeto desloca para o Executivo a definição das obrigações acessórias do produtor rural. Passam, assim, a serem instituídas por decretos e portarias, quando até aqui vinham sendo definidas por lei. E mais, este arbítrio que se pretende delegar ao Executivo viola o princípio da legalidade dos tributos, pois a alteração pretendida vai atribuir ao Governo a faculdade de criar obrigações cuja inadimplência implicará em penalidades".

Para o deputado, o projeto "é um verdadeiro retrocesso jurídico, advindo de um governo que prometeu na campanha eleitoral a implantação do estado de direito e hoje cassa a tranqüilidade do homem do campo. O projeto de lei se excede, ainda, ao instituir em Minas Gerais o registro de óbito para vacas, bezerros, bois, cavalos, porcos e provavelmente até pra galinha e pintinhos. É o que dispõe o artigo 19 com a redação dada no projeto, determinando que o produtor rural se desloque da fazenda à agência fazendária para comunicar que morreu um semovente em sua propriedade. E isto dentro do prazo que o Governo, ao seu arbítrio, vai estipular. Conhecendo-se a qualidade, de nossas estradas, a distância a ser percorrida e o nível cultural de nossos produtores rurais, conclui-se que o produtor vai chegar à agência fazendária sempre com atraso para se justificar. Mais ainda, da fazenda à cidade só se vai em caso de necessidade. Agora, no entanto, ter-se-á que ir a cidade e comunicar à agência fazendária o óbito da vaca, pagando-se passagem cara ou gastando-se o valor de um bezerro de um ano em gasolina".

Segundo ele, a lei atual, em seu artigo 20 tolera diferenças razoáveis constatadas nas declarações cadastrais. "Trata-se de critério salutar, pois as modificações numéricas e de idade do rebanho ocorrem dia-a-dia e, dificilmente o produtor rural pode rever, no dia da declaração, o estado geral do seu rebanho. Ademais, o sistema de criação ainda é, em maior parte do Estado, extensivo e semiextensivo, não se tendo, em verdade, controle completo do rebanho. Sabiamente, a lei tolerou diferenças razoáveis de cadastro rural. Agora, porém, já não se tolera coisa alguma, a não ser através da apreciação feita pela Secretaria da Fazenda. Fica-se ao arbítrio da fiscalização e, nestas circunstâncias, pretende-se implantar em Minas o terror fiscal e para que não haja engano nas declarações cadastrais o produtor rural terá de contratar firmas de auditoria contábil. É a burocratização a vencer, criando mais formulários, mais contratos, mais trabalho inútil"

Objetivo

Para o deputado, que é presidente da Comissão de Agropecuária da Assembléia, "parece que o projeto do Governo tem um objetivo desconhecido dos proprietários rurais. "Talvez pretenda com ele combater-se a sonegação do ICM por parte dos açougues clandestinos. Mas não é admissível que uma classe que lese o fisco e o produtor rural seja penalizado com rigores fiscais. Se há sonetação, que se combata o sonegador através de ação fiscal competente. Em Minas, porém, o fisco pretende cobrar dos inocentes a sua omissão. É o eterno espírito da derrama: se uns poucos iesam o fisco, tributam-se os demais, penalizam-se gregos e troianos".

"Em verdade, não se aumentará nem se diminuirá a receita estadual com as modificações sugeridas pelo projeto de lei. Apenas agravará a vida do produtor rural com burocracia e multas, e inseguranças serão registradas. Apenas se documentará, através do Governo e da Assembléia Legislativa o retrocesso jurídico do Estado de Minas Gerais, umbelicalmente preso à era colonial de derrama e da pressão fiscal". (Diário da Tarde)

CORA CORALINA

94 anos, uma lição de vida

Foto e Texto - Hélcio Vieira Cordeiro

A escritora goiana Ana Lins dos Guimarães Peixoto Barretos, Cora Coralina, nasceu em Goiás Velho no dia 20 de agosto de 1889, portanto, antes da República. Esteve, no dia 1.º de setembro como convidada da Funarte, para o lançamento da segunda edição de seu livro "Estórias Mais", quando também atendeu ao convite do Departamento de Letras da universidade de Brasília para falar aos alunos daquela faculdade, onde também autografou varios de seus livros.

Com o auditorio lotado, a escritora inicialmente traçou seu perfil para aqueles que não a conheciam: "Tenho muitos cabelos brancos. Ouço pouco, mas falo bem. Escrevo, leio, viajo sempre. Quero que meu futuro seja como meu presente. Todos estamos matriculados na escola da vida, onde o mestre é o tempo. O saber está nos livros, mas a sabedoria está no seu lado corriqueiro... podemos, portanto, aprender com nossa simples cozinheira".

Disse com muita simplicidade aos universitários não possuir nenhum curso superior e nem tampouco ter estudado, mas sempre ila bastante, embora dissesse que em sua época os livros fossem bastante limitados. Aconselhou também aos estudantes para ler Guimarães Rosa, o qual ela disse, com pesar, ter morrido muito jmovem, 54 anos, mas que deixou 10 obras de suma importância.

Em sua época, Cora Coralina era considerada uma mulher diferente e não conseguia se enquadrar na rotina do tempo e, por isso, era limitada não só pela família, como também pela sociedade. "Comecei a escrever com 14 anos, mas só vim a aprender datilografia aos 70 anos. Pouco depois publiquei o meu primeiro livro. Como contou, os antigos educadores diziam: "Mulher saber ler e escrever não é virtude".

Para Cora Coralina, "A Divida Paga" ela considera como sua melhor obra. Entre outras estão "Poemas dos Becos de Goiás e Estórias Mais, Meu Livro de Cordel, Vintém de Cobre.

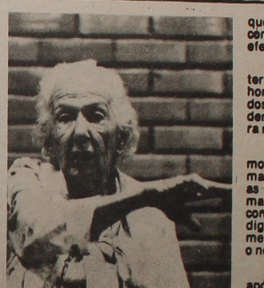

Cora Coralina fala e gesticula dando ênfase a suas palavras

História da Casa Velha da Ponte", entre outras.

Em sua conferência provou sua lucidez quando demonstrou que preocupava com o Nordeste e referiu ao Presidente João Batista Figueiredo dizendo: "Vou ainda cobrar dele a promessa feito no início de seu Governo. que foi a ligação do Nordeste irrigado com o São Francisco, até hoje sem efeito".

Em São Paulo, em 1982, no Ano Internacional do Idoso, Cora Coralina foi homenageada como o símbolo máximo dos idosos, quando também foi considerada como a maior poetisa brasileira recebendo o Prêmio da Poesia".

No Rio de Janeiro, Carlos Drummond de Andrade assim descreveu a mais velha escritora nacional: "Entre as brasileiras de hoje, merecedora de mais viva admiração humana, trouxe a contribuição para o reconhecimento da dignidade da condição de mulher, em meio ainda cheio de preconceitos como o nosso País".

Antes de encerrar a conferência, após responder várias perguntas a ela dirigidas, afirmou: "Estou vivendo a melhor época de minha vida. Hoje tenho tudo, nada me falta, a não ser aquele vintém do meu tempo de infância". Mas para ela que viveu no passado quando "os pais tinham todos os direitos e os filhos, todos os deveres", ela se considera feliz, pois no momento sente todo o apoio e incentivo dos filhos, netos e bisnetos.

Suas palavras de encerramento traduziam fé, luta e dinamismo ciente de sua grande vivência — "Quando vocês tiverem feito o máximo na vida, acreditem que fizeram só a metade".

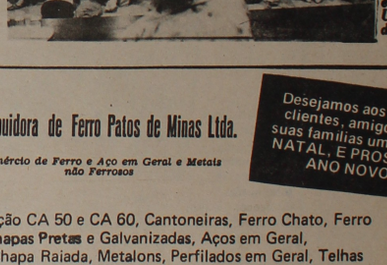

Cora é muito aplaudida pelos estudantes da Universidade de Brasília

DIFERPAM Distribuidora de Ferro Patos de Minas Ltda.

Comércio de Ferro e Aço em Geral e Metais não Ferrosos

Desejamos aos nossos clientes, amigos e às suas famílias um FELIZ NATAL E PRÓSPERO ANO NOVO!

"Ferro para Construção CA 50 e CA 60, Cantoneiras, Ferro Chato, Ferro Mecânico, Chapas Pretas e Galvanizadas, Aços em Geral, Perfis Estruturais, Chapa Raiada, Metalons, Perfilados em Geral, Telhas Galvanizadas e alumínio, Cordoalha, Peças de arte em ferro fundido, Eletrodos, Aparelhos de Solda, Discos de Corte e Desbaste, enfim uma linha completa para Serralheiria.
Uma loja amiga para servir Paracatu e toda a região.

MATRIZ: Av. Brasil, 1195 - Fone: PABX (034) 821-4111 - Patos de Minas-MG
FILIAL 1: Av. Deputado Manoel França Campos, 223/225 - Fone: (061) 671-2001 Paracatu-MG.
FILIAL 2: Rua 2, 08, Quadra 17, Lote 02 - Fone: (062) 771-1021 - Porangatu/GO

NATAL!
O melhor presente você só encontra na JOVEM LAR

Império das Baterias
JOAQUIM M. COTTA

Nós que procuramos servir bem para servir sempre servimo-nos também deste jornal para agradecer a preferência com que fomos distinguidos desejando aos nossos amigos e fregueses um FELIZ NATAL E UM PRÓSPERO ANO DE 1984.

Baterias novas e recondicionadas
Cargas rápidas e lentas.
Consertos e peças para parte elétrica em geral. Eletricistas especializados.

Rua do Ouro, 121 - Fone: 671-1621 - Paracatu-MG

PARAUTO Paracatu Automóveis Ltda

Tivemos o prazer de tê-los como amigos durante estes doze meses de 1983, e fortalecendo nossos laços de amizade, queremos nesta data, expressar todo nosso carinho com estas palavras... Feliz Natal e Próspero Ano Novo.

Veículos novos e usados
Peças e Serviços

Compramos Veículos usados, pelo melhor preço da Região.

O Passat sempre foi o carro mais avançado do País

Rua JOAQUIM MURTINHO, 605 – Fones: 671-1298 – 671-2026 – PARACATU – MG.

Fundo Oliveira Mello/Foto 06/Acervo Arquivo Público de Paracatu

Eles fizeram a festa do futebol em 1983

Ramiro: juventude e espírito de luta

Beto: raça, luta e categoria o tempo todo

Valmir: um perigo pela ponta esquerda

Hélder: raça e segurança na defesa

Acossado por jornalistas que queriam saber quais os jogadores brasileiros que iriam à Copa do Mundo passada, o ex-treinador da Seleção Brasileira, Telé Santana, sempre respondia: aqueles que estiveram jogando melhor. Fiel à essa filosofia, ele não ganhou o certame, mas o futebol apresentado pelos brasileiros encheu os olhos dos futebolistas mundiais. E além de Falcão, dois outros jogadores levados à Espanha fazem sucesso exatamente na Itália, campeã mundial: Zico e Toninho Cerezzo.

Se fossem adotados os critérios de Telé Santana para a escolha dos destaques do futebol local, o Selecionado paracatuense certame não contaria com jogadores consagrados apenas, mas também com outros que deram suor e sangue na defesa das camisas que envergaram. Pensando nisso, a Editoria de Esportes do **JP** selecionou os destaques do futebol local no decorrer de 1983. Uma lista que conta com presenças às vezes surpreendentes do ponto de vista tradicional, mas que se destacaram em campo. Os destaques do ano, na opinião da Editoria de Esportes, é a que se segue.

GOLEIRO — Osmar (Amoreira) perde para Guigo, do Santana, em termos técnicos. Mas foi mais exigido e por isso conseguiu maior destaque.

LATERAL DIREITO — Ramiro (Amoreira): apesar de jovem, soube utilizar o seu vigor físico em favor do time.

BEQUE CENTRAL — Hélder (Cruzeiro): com raça, conquistou o título de destaque no ano.

QUARTO ZAGUEIRO — Antonino (Santana): Uniu técnica à experiência, beneficiando o seu time. Foi também um bom dirigente.

LATERAL ESQUERDO — Betó Codorna (Amoreira): Apesar de o seu time ter-se mostrado desorganizado, ele sempre apareceu aliviando situações. Foi, realmente, um grande destaque.

VOLANTE — Sapinha (AMABAP) — Como craque, organizou o meio de campo da sua equipe. É jogador com tarimba para, aperfeiçoado, atuar no profissionalismo.

ARMADOR — Roberto Eradinha (Santana): com a sua perna esquerda sempre infalível e com jogadas inteligentes, ludibriou adversários e fez a alegria da torcida. Presença mais do que destacada no nosso futebol.

PONTA DE LANÇA — Neu (AMABAP): Humildemente, ele conquistou a torcida por suas atuações seguras e eficientes. Um bom jogador e um batalhador pelo seu stime.

PONTA DIREITA — Robertinho (Santana): o veterano jogador parece ser como os bons vinhos: quanto mais velho, melhor. Robertinho mostrou mais gás do que os atletas mais jovens, e entra na lista como destaque especial.

CENTROAVANTE — Geovanne (Amoreira): foi o craque-sensação. Apesar de atuar por um time que não teve desempenho excepcional, ele foi excepcional. Dribles de craque, jogada de craque, consagração que deve ter um craque.

PONTA ESQUERDA — Valmir (Cruzeiro): O ponteiro foi uma das gratas sensações do nosso futebol de 83. Ajudou o modesto Cruzeiro do Alto do Córrego a mostrar força em campo, e merece ser destaque do futebol neste ano. Por suais atuações, o destaque apenas faz justiça a ele.

EDMAR ALVES escreve

Indefinição na LPE: dilema dos presidenciáveis

A LPE vive clima de indefinições quanto às possíveis eleições para sua nova diretoria. O atual presidente, Leacir dos Santos Reis, prometeu renunciar e até agora não o fez oficialmente. Em conversa com este repórter, ele afirmou que a sua renúncia ainda não aconteceu porque o vice-presidente João Rosa André, que ocupou o cargo de presidente interino no seu afastamento, ainda não prestou conta de sua administração. E sendo assim, ele não quer arcar com possíveis irregularidades na LPE. Agora é preciso que esclareça os fatos para que o próximo presidente possa dar andamento na total organização da LPE e no futebol paracatuense no ano de 1984. Do jeito que está não pode continuar. Os "presidenciáveis" estão à espera de uma definição da atual diretoria para que possam dar continuidade ao plano de trabalho a ser desenvolvido dentro da LPE e de um modo geral no nosso futebol. O nosso futebol já é grande demais para viver num total descrédito do torcedor, e é preciso mudar para ver "no que que dá".

Futebol é coisa séria para ser tratado como se fosse um brinquedo qualquer. Vamos lutar em favor de um futebol que tenha o apoio de todas as camadas sociais de nossa cidade. Um grande abraço, Feliz Natal e um Venturoso Ano Novo, com a bola rolando no tapete verde, fazendo a festa maior do torcedor três vezes campeão do mundo.

A verdadeira Mensagem de Natal

Martha Palazzo Ribeiro

"Porque um menino nos nasceu, um filho se nos deu; o governo está sobre os seus ombros; e o seu nome será: MARAVILHOSO, CONSELHEIRO, DEUS FORTE, PAI DA ETERNIDADE, PRÍNCIPE DA PAZ"... Isaías 9:6.

Mais uma vez nos chega o doce e suave ressoar dos sinos de Belém! É o Natal de Jesus que vem chegando! As dispensas tornam-se fartas... mamãe faz nossos pratos preferidos da época. Todos sorrindo e correndo à Todos sorrindo e correndo às ruas e lojas... Enfeitam-se casas... É o Natal de Jesus que vem chegando! Mas, seria essa a verdadeira mensagem do Natal de Jesus? E preciso que não nos esqueçamos: Jesus precisa renasceu em nossos corações também.

Nosso lar, nosso coração e nossa mente devem deixar-se envolver pela verdadeira mensagem do Natal: E que Cristo veio ao mundo para nos mostrar o caminho para a verdadeira felicidade! Que nesse Natal, seja para todos, o renasceu da esperança em dias melhores, e avivar de nossa fé, amor e confiança ao nosso próximo. Seja a lembrança do nascimento de Jesus, o motivo maior de nossas exclamações do: FELIZ NATAL!!!

Você sabe educar seu filho?

Leila Maria Bijos

"O espírito da criança se formará e por toda a vida continuará tanto mais sereno, equilibrado e feliz quanto menos ela sofrer nos seus primeiros anos, isto é, quanto mais lhe forem evitados os sofrimentos desnecessários e quanto mais paulatinamente for acostumada aos sofrimentos inevitáveis que a Vida impõe".

(Prof. Dr. Pedro de Alcântara).

A coisa mais comum hoje em dia, num grupo de senhoras, é a eterna discussão sobre o comportamento dos filhos. Sempre há alguém queixando-se por não conseguir educar os filhos como sempre sonhou. "Já experimentei de tudo!", confessam desiludidas certas mães. Sim, sem dúvida, mas que entende você por esse "tudo"? A resposta é muitas vezes hesitante, mas acaba em geral por uma enumeração de medidas aparentemente contraditórias: recompensas e castigos, ternura e severidade, etc. "Carinhos e palmadas" de nada adiantam. O que acontece é que muita gente vive girando em volta de si mesma, sem se dar conta de que permanece quase sempre no seu ponto-de-vista. Se você acha que deve dar carinho, porque a criança fez alguma coisa louvável a seu ver e depois aplica-lhe boas palmadas, porque ela fez o que você reprova, o mais importante nestes dois aspectos é a atitude do adulto que se arvora em soberano juiz, dispensador supremo de aprovações e reprovações, encarnação da lei moral, que parece coincidir com o seu bel-prazer. Todos se queixam da criança, inocente bode expiatório, e julgam que a solução da crise está em mostrar-se cada vez mais rigorosos. O educador julga que age de maneira diferente porque se apresentla, ora como divindade propicia, ora como divindade temível, mas sem deixar de ser divindade... e muitas vezes o que mais lhe custa é renunicar a esse papel. Mesmo que você aplique uma boa surra no seu filho ou prega-lhe um longo sermão, permanecerá em seu íntimo a angústia de sua própria incapacidade como educador e em alguns mesmo uma crueldade encoberta.

Sem dúvida, não é fácil agirmos sobre a nossa própria sensibilidade: por imposição ninguém deixa de sentir-se angustiado ou magoado. Quer sejamos pais ou professores, enganamo-nos ao pensar que "experimentamos de tudo", porque modificamos certo número de vezes, com mais ou menos habilidade, a maneira de agir ou os discursos, sem entretanto ter podido transformar as disposições íntimas. André Berge, em seu livro "Como Educar Pais e Filhos?", diz que o autoritário tem uma doçura aparente e o fraco uma autoridade de papelão! Procure modificar a sua maneira de agir, mas não viva eternamente representando uma tragédia.

Jotan

VEÍCULOS AUTOMOTORES IMPORTAÇÃO E COMÉRCIO

Nesta pausa de festas, elevamos bem alto os nossos corações e pensamos com carinho em todos aqueles que de uma forma ou de outra cooperaram conosco no ano que passou. A eles, o nosso sorriso. E a certeza de que logo mais estaremos outra vez reunidos para, com ânimo forte e alegre, reiniciar a nossa jornada sagrada de trabalho e colaboração. Feliz Natal, Feliz Ano Novo.

Menor preço da Região, financiamento direto da General Motors, toda linha completa Yamaha

BR-040 - Anexo Posto Moirão - Fone: 671-1147
Paracatu-MG

NOVENA PRODIGIOSA AO MENINO JESUS DE PRAGA

O Jesus que dissestes: Pedi e recebereis, procurai e achareis, batei e a porta se abrirá. Por intermédio de Maria Vossa Mãe Santíssima, eu bato, procuro e vos rogo que seja minha prece atendida (menciona-se o pedido). Glória ao Pai... O Jesus que dissestes: Tudo que pedires ao Pai em meu nome ele atenderá. Por intermédio de Maria, Vossa Mãe Santíssima, humildemente rogo ao vosso Pai em Vosso nome que minha oração seja atendida. Glória ao Pai... O Jesus que dissestes: o céu e a terra passarão, mas a minha palavra não passará. Por intermédio de Maria, Vossa Mãe Santíssima, confio que minha oração seja ouvida. Glória ao Pai...

(Maria Luiza Rocha Neiva agradece de joelhos ao Menino Jesus de Praga a graça alcançada durante a sua enfermidade().

Nas comemorações natalinas e no cotidiano do consumidor paracatuense, bom-gosto e qualidade é o que oferecemos com as aguardentes Paracatulina, Segura o Tombo e Creolinha

Em toda festa deve haver bom-gosto!

Indústria e Comércio de Bebidas Mariano Ltda

Fazenda Pouso Alegre - Paracatu-MG

Que as orações de todos nesta época de confraternização humana se elevem aos Céus para que haja no mundo maior confraternização espiritual e paz. Feliz Natal e um Próspero Ano Novo

CAFÉ Catu

- Novo
- Gostosíssimo
- Nova Administração
- É coisa nossa
- Prestigie nosso produto

Nesta hora de feliz congraçamento, cumprimos o dever de agradecer e somarmos o nosso caloroso voto de Feliz Natal e ampla prosperidade no ano que vai chegar.

Empacotado a vácuo compensado

Rua Unaí, nº 121 - Fone: 671-1315

ASR Materiais de Construção

Tintas	Cerâmica	Mangueiras	Colas	Pás	Boas Festas,
Pincéis	Louças	Bóias	Válvulas Descarga	Colher Pedreiro	Feliz Ano
Broxas	Tanques	Torneiras	Parafusos	Pias	Novo
Corantes	Tubos PVC	Registros	Pregos	Sifões	São os
Massa Corrida	Conexões	Caixas Descarga	Telhas Brasilit	Ralos	votos da ASR
Seladores	Armários p/ Banheiros	Chuveiros	Caixas D'água	Buchas	- Materiais de Construção

"Onde você encontra o que quer, pelos menores preços da cidade". Entregas a domicílio.

AVENIDA OLEGÁRIO MACIEL, Nº 811 - CENTRO - PARACATU